buzos DE LA NOTICIA

Revista de análisis político

Listos y al fondo

15 ANIVERSARIO

PÁG. 34
La 'gigantesca' manifestación de París, una farsa y una fútil exhibición de 'unidad'

SE ACERCA EL FIN DE UN INJUSTO BLOQUEO

PÁG. 6

f /BUZOS DE LA NOTICIA t @BUZOSDLANOTICIA

Año 15 No. 647

De venta en Sanborna Revista Semanal 19/1/15 $20.00

En Ixtapaluca, Estado de México...

Reduce índice delictivo con operativos de seguridad

Los operativos de seguridad implementados en el municipio: Disuasión, Filtro móvil, Transporte público, Mochila y Tianguis, han permitido que ocupemos el último lugar de la zona oriente en robo de vehículos y que entre enero y agosto de 2014 se haya reducido en un 20 por ciento el número de carpetas de investigación iniciadas.

En las escuelas se ha promovido la prevención del delito.

Gimnasios al aire libre se suman a la rehabilitación del Bulevar Cuauhtémoc

Ahora los ixtapaluquenses podrán ejercitarse al aire libre, como parte de la rehabilitación del Bulevar Cuauhtémoc y el rescate de espacios públicos del municipio fueron instalados aparatos de gimnasio.

:::Frente a la Estación de bomberos de Tlapacoya
:::Frente a la colonia Citlalmina

ACUICATL

(AGUA QUE CANTA)

LA MEJOR AGUA AL MENOR PRECIO

Agua purificada baja en sales

PURIFICADORAS

Texcoco
Purificadora Acuícatl,
Av. Margarita Morán, Mz. 26, Lt. 1, esq. calle Ramón López Velarde y calle Víctor Hugo, Colonia Víctor Puebla.

Chimalhuacán
Purificadora Acuícatl,
Av. Acuitlapilco, esq. calle Tecomatlán, Mz. 2, Lt. 1 y 2, Colonia Unión Antorchista, Bo. Acuitlapilco 2da. Sección.

Ixtapaluca
Purificadora Acuícatl,
Av. Fraternidad, esq. calle Emiliano Zapata, Colonia Cerro del Tejolote.

Producto 100% mexicano

NSE CERTIFICADO DE CALIDAD

ECOGE

300 ml 500 ml 1L 19L

ACUICATEL
Cel. 5510824322

buzos
Revista de análisis político DE LA NOTICIA Listos y al fondo

SUMARIO

19 DE ENERO DE 2015
AÑO 15 • No. 647

REPORTAJES
5 Acercamiento entre Cuba y Estados Unidos

REPORTAJES
16 La iniciativa que los partidos no quieren
Juan Carlos Zavala

INTERNACIONAL
24 Escenarios estratégicos bajo las sombras
Nydia Egremy

OPINIÓN INTERNACIONAL
30 ¿Quién está detrás del atentado contra Charlie Hebdo?
Thierry Meyssan

ARTÍCULOS
32 Los créditos del terror y las leyes del capital (II/II)
Omar Carreón Abud

34 La "gigantesca" manifestación de París, una farsa y una fútil exhibición de "unidad"
Aquiles Córdova Morán

36 La violencia, de la mano con la pobreza
Abel Pérez Zamorano

38 El papel de la OCDE en México
Brasil Acosta Peña

COLUMNAS
41 La ambición de Moreno Valle Rosas
Álvaro Ramírez

42 *La guerra de los campesinos en Alemania*
Anaximandro Pérez

44 No se mata a la verdad…
Darwin Franco

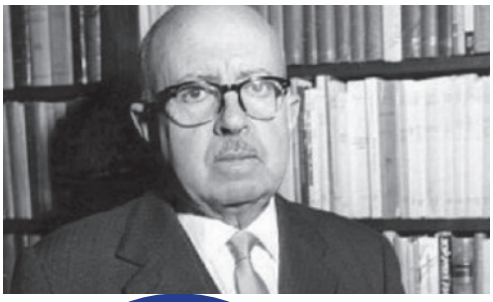

CULTURA
46 POESÍA
Damaso Alonso

ESPECIAL
Se acerca el fin de un injusto bloqueo
Martín Morales / Donato Márquez
Pág. 6

ESCAFANDRA
45 *Extravagancias de un conquistador y galán*
Ángel Trejo

HUMOR
48 Sociedad Anónima
Carlos Mejía

Director
Pedro Pablo Zapata Baqueiro

Directora Editorial
Silvia Minerva Flores Torres

Director Operativo
Oscar Esteban Casillas

Consejo Editorial
Alejandro Envila Fisher
Ángel Trejo Raygadas
Álvaro Ramírez Velasco
Ana Laura de la Cueva

Opinión
Aquiles Córdova Morán
Abel Pérez Zamorano
Brasil Acosta Peña
Omar Carreón Abud
Thierry Meyssan
Nydia Egremy

Columnistas
Álvaro Ramírez
Anaximandro Pérez
Darwin Franco
Ángel Trejo

Reporteros
Martín Morales
Donato Márquez
Juan Carlos Zavala

Diseño
Omar Mina Lara

Fotografía
Cuartoscuro

Ilustración
Carlos Adrián Mejía Soto

Distribuidor
Pruz Coorporativo
buzos

Revista de análisis político ***buzos*** de la noticia. Listos y al fondo. Revista semanal, 19 de enero de 2015. Editor responsable: Silvia Minerva Flores Torres. Oficinas administrativas Av. 5 sur, 12106, Módulo "A", Departamento 4, Plataforma 5, Col. Fuentes de San Bartolo, Puebla, Pue. C.P. 72490 Tel/Fax: (0155) 57630561. E-mail: direceeditorial@yahoo.com.mx Número Certificado de Licitud de Título y Contenido: 16370. Certificado de Reserva de Derechos al uso exclusivo del Título No. 04-2014-111017193600-102. Se imprime en imprenta ESTÉNTOR, Azucena del Valle S/N. Colonia San Buenaventura. Ixtapaluca, Estado de México, C.P. 56530. Las opiniones vertidas en las colaboraciones son responsabilidad de sus autores.

ACGM
CERTIFICADO 2014
ACGM-0020-14

www.buzos.com.mx

Conócenos a fondo

f/buzos de la Noticia

t@BuzosdlaNoticia

Descarga tu aplicación para leer códigos QR.
Escanea nuestro código y léenos desde tu smartphone.

EL POPULAR
Diario imparcial de Puebla

El único diario independiente de Puebla.

Búscalo en tu puesto de revistas
Léenos en
www.el popular.mx
y síguenos en :
@diarioelpopular
El Popular

EL HERALDO
DE PUEBLA

El diario de
los poblanos

Entérate de lo más destacado del día
consulta nuestros impresos y visita nuestra página web

www.heraldodepuebla.com.mx | Para más información: diarioheraldo00@gmail.com

1er INFORME DE GOBIERNO

Mecayapan
Veracruz

GOBIERNO DEL ESTADO DE VERACRUZ

H. AYUNTAMIENTO CONSTITUCIONAL 2014-2017

FISM 2014
Mecayapan, Veracruz

Resolvimos demandas prioritarias para las 17 comunidades del municipio.

Invertimos más de 51 millones de pesos.

Invertimos recursos de los fondos de Aportaciones para el Fortalecimiento Municipal (FAFM-2014) y para la Infraestructura Social Municipal (FISM-2014).

Gestionamos recursos federales y estatales a través de los diputados de filiación antorchista y la diputada local Minerva Salcedo Baca, por un monto de 20 millones 818 mil 75 pesos.

Gobierno comprometido con el pueblo

Acercamiento entre Cuba y Estados Unidos

Todo parece indicar que las pláticas entre los presidentes de ambos países pondrán fin al injusto bloqueo económico de más de 50 años impuesto por Estados Unidos (EE. UU.) a la República de Cuba. El pueblo cubano fue castigado por su determinación de vivir libre del dominio del capital; durante medio siglo se impidió que los alimentos, medicinas y muchos otros bienes producidos en el exterior llegaran a la población de la Isla. Y todo en nombre de la democracia, que sirvió como pretexto no sólo para el bloqueo, sino para el constante bombardeo mediático, el espionaje y numerosos intentos de asesinato de sus líderes entre otras muchas agresiones, incluida la intervención militar.

A todo esto resistió el heroico pueblo cubano, en el seno del cual jamás hicieron eco los ataques contrarrevolucionarios ni las promesas de abundancia y bienestar que desde EE. UU. enviaban sus enemigos; no podía engañarlo una democracia en la que las enormes utilidades que obtienen los monopolios no benefician sino a un puñado de capitalistas, propietarios de todos los medios de producción, mientras la mayoría está lejos de tener las comodidades de estos magnates; una democracia que se autoproclama como la mejor forma de gobierno del mundo, pero que reserva para sí el derecho de intervenir en los asuntos internos de los demás países actuando como si fuera el gendarme internacional. De ésa democracia se sacudió valientemente la República de Cuba en 1959 y por ese atrevimiento ha sufrido hasta ahora más de cinco décadas de bloqueo económico.

Pero el imperialismo no consiguió aniquilar a la Revolución Cubana por medio de este criminal aislamiento; en esta resistencia jugó un papel muy importante la política interna de la Isla, cuyo Gobierno revolucionario ha velado siempre por la salud, el bienestar material, la educación y la cultura de sus habitantes; un pueblo sojuzgado no hubiera defendido su proyecto de país, manteniéndolo en pie a pesar de tantos años de incesante acoso imperialista; aquí se demuestra la importancia del apoyo que un pueblo libre le brinda a su Gobierno; de haber estado inconforme, jamás habría derrotado, como lo hizo, a los invasores yanquis en Bahía de Cochinos en abril de 1961.

La unión y la solidaridad de Cuba con todos los pueblos del mundo se explica también porque hace tiempo que en la Isla han desaparecido la profunda desigualdad, que caracteriza a todos los países capitalistas; así se entienden acciones humanitarias de las que no puede presumir el imperialismo, como las brigadas médicas para combatir la epidemia de ébola en países africanos o las misiones alfabetizadoras de los internacionalistas cubanos en muchos países de nuestro continente. El bloqueo norteamericano se estrelló contra esta nueva concepción del mundo.

La política exterior de Cuba contribuyó a vencer el bloqueo al mantener relaciones diplomáticas con países de todos los continentes. El aislamiento que EE. UU. decretó contra Cuba se ha vuelto contra él; lleva 50 años fracasando en su intento por doblegar a la Revolución Cubana; y hoy, muchos países demandan el cese de las hostilidades contra la Isla y el fin del bloqueo; para la mayoría de las naciones ha quedado claro que esta medida es incorrecta, injusta y completamente irracional; y no sólo han establecido relaciones con Cuba, sino que las fueron incrementando; y al interior de la gran potencia imperialista no han faltado voces a favor del cese del bloqueo y del restablecimiento de las relaciones comerciales con la Isla. La actitud abierta del Gobierno cubano y la política al parecer radicalmente diferente del Gobierno de Barack Obama abre la posibilidad y la esperanza de un periodo de buenas relaciones entre ambos gobiernos. b

REPORTE ESPECIEL

Martín Morales Silva/Donato Márquez
omegauno30@yahoo.com.mx/dmv_19@hotmail.com

SE ACERCA EL FIN DE UN INJUSTO BLOQUEO

REPORTE ESPECIEL

Martín Morales Silva/Donato Márquez
omegauno30@yahoo.com.mx/dmv_19@hotmail.com

El espectacular anuncio con el que el 17 de diciembre de 2014 se dio a conocer el restablecimiento de relaciones diplomáticas entre los gobiernos de Estados Unidos (EE. UU.) y Cuba sólo implica por ahora la apertura de un proceso de negociaciones, entre cuyos asuntos más complicados resalta el levantamiento del bloqueo económico que la potencia imperial decretó unilateralmente en 1962 tras la ruptura de relaciones un año antes.

Es decir, el futuro de este proceso político internacional está aún en su etapa inicial y el asunto más importante a resolver –la desaparición del bloqueo económico– está sujeto a una negociación en la que deberá participar el Congreso de EE. UU., que hoy tiene mayoría republicana y los gobiernos de Barack Obama (EE. UU.) y Raúl Castro Ruz (Cuba).

Si se toman en consideración las expresiones de otros funcionarios y de algunos de los legisladores estadounidenses más influyentes, la agenda previsible de las negociaciones incluirá una eventual exigencia de "reformas estructurales" en Cuba; la definición de un formato para normalizar los nexos comerciales entre las dos naciones; el establecimiento de esquemas de seguridad regional y la explotación del yacimiento petrolero submarino del Hoyo de Dona, que comparten territorialmente EE.UU., México y Cuba, esta última ausente hasta ahora en las pláticas que los dos primeros países han sostenido.

Expertos mundiales en hidrocarburos señalaron profusamente desde el año 2000 que en las profundidades del Golfo de México, y en un área colindante con el Caribe, se encuentra uno de los yacimientos más grandes de petróleo del planeta, pero que su extracción plantea problemas técnicos y financieros derivados de su lejana ubicación a dos mil 500 y tres mil metros de tierra firme.

Los especialistas dividieron el Hoyo de Dona en dos: el primero, denominado Polígono Occidental, se asienta frente a las costas de Tamaulipas y Texas, y el segundo, Polígono Oriental, localizado

frente a las costas de Yucatán, Nueva Orleans y Cuba. Este es, aparentemente, el más grande. La parte cubana fue estudiada por empresas rusas y chinas, pero no han logrado profundizar en sus estudios debido al bloqueo económico contra la isla.

"EE.UU. tiene puesta la mirada ahí (en el petróleo del Golfo de México y el Caribe), pero esto anticipa una negociación tripartita; la Revolución Cubana ha tenido una línea constante de acción y de actitud durante 56 años, por eso ha logrado lo que ha logrado; yo creo que hay que ver esto con mayor confianza hacia la Revolución Cubana. Cuba no tiene la capacidad tecnológica ni económica para hacer una exploración profunda en el mar, por eso se ha apoyado en China y Rusia; no está sola en esto. Hasta ahora no hemos visto que Cuba ceda o conceda ante las ambiciones de EE.UU.; con el respaldo de sus socios chinos y rusos, creo que Cuba saldrá ganando", dijo a ***buzos*** Jesús Escamilla, del Movimiento Mexicano de Solidaridad con Cuba (MMSC).

El establecimiento de relaciones diplomáticas y de apertura al diálogo "es un logro y es un avance; se demostró la ineficacia de la política de aislamiento de EE.UU.; al final, los aislados son ellos. No es una concesión de EE. UU. lo que ha pasado; no olvidemos que cada año, en la Organización de las Naciones Unidas (ONU) el mundo exigía que terminara con el bloqueo. Este nuevo reto para la Revolución Cubana,no implica otra cosa que la normalización de las relaciones entre los dos países en igualdad de condiciones. Para esto Cuba, a diferencia de otros países, no tuvo que ceder su soberanía, no tuvo que ceder nada, y el Gobierno ha actuado como siempre lo ha hecho. Es decir, Cuba siempre se

ha manifestado dispuesta a dialogar y a tener relaciones con EE.UU., pero en un plano de igualdad, no de subordinación", señaló.

Desde 1992 la Asamblea General de la ONU ha acogido y aprobado cada año proyectos de resolución que demandan a EE. UU. poner fin al cerco económico, comercial y financiero contra la Isla. En octubre del año pasado, la mayoría de los países representados en la ONU repudiaron el bloqueo que durante 50 años frenó el desarrollo cubano. 188 países votaron a favor de una resolución que condenó categóricamente un bloqueo que ha generado consecuencias económicas y sociales adversas contra la población cubana.

Entre los analistas, en coincidencia con el propio presidente Raúl Castro, se advierte que el levantamiento de las sanciones económicas va a tardar en eliminarse por la posible resistencia de algunos sectores conservadores de EE. UU. a dicho paso y, asimismo, porque en este mes se abrirán las negociaciones sustanciales sobre temas centrales.

El Gobierno y la sociedad cubana tendrán también oportunidad de reflexionar sobre todo esto, pues la mayoría de las generaciones actuales de la isla han nacido, crecido y vivido en el último medio siglo bajo el marco ideológico revolucionario-socialista, anticapitalista y antimperialista.

> "El pueblo americano es víctima de esa política insensata; la política estadounidense contra la Revolución Cubana está en quiebra total, y ha ocasionado al Gobierno de ese país sus mayores reveses políticos. El odio a la Revolución Cubana es agitado por políticos sin escrúpulos, que chantajean a la actual administración, arrinconándola contra un abismo que es la guerra."

Intereses

Un conocido principio pragmático de la política internacional estadounidense es el de que EE. UU. "no tienen amigos, sino socios". Sus intereses económicos van por delante. El denominado "lobby" o cártel de las poderosas cabezas de los magnos corporativos de la industria financiera, petrolera y militar de EE. UU., con su capacidad de decisión, a través de sus esbirros dentro de los partidos Demócrata y Republicano en el Congreso han empujado un "nuevo juego" en el tablero de la geopolítica continental y caribeña, al tratar de normalizar las relaciones diplomáticas con Cuba.

En declaraciones a la prensa, los legisladores republicanos, por ejemplo, han exigido a Obama que en las negociaciones del levantamiento del bloqueo imponga a Cuba el requisito de aplicar reformas políticas y económicas de fondo (estructurales o neoliberales como se les conoce en México).

"Ha habido personajes que han señalado de manera cínica que mientras no haya cambios políticos en Cuba, EE. UU. no tienen por qué levantar el bloqueo económico; es decir, quieren aplicar una

medida a todas luces unilateral. Lo que propone la derecha estadounidense no es el bienestar del pueblo cubano, sino que Cuba regrese a la ignorancia, a la insalubridad, a la desnutrición infantil; esto es lo que le están proponiendo, que regrese a lo que era antes de la Revolución, en 1959. Lo que desean es un retroceso total y acabar con los logros que ha tenido la Revolución en estos 56 años", enfatizó Jesús Escamilla.

Como lo han expresado también los funcionarios cubanos, debido a que ahora el Congreso estadounidense está dominado por legisladores republicanos, es previsible que el levantamiento del bloqueo se demore y, como señaló Escamilla, "se mantenga queriendo dominar y doblegar a Cuba; siempre han querido hacer de la isla otra colonia estadounidense, pero no lo han conseguido".

Cuba tiene una posición estratégica para la geopolítica de la región latinoamericana, donde es evidente la presencia del grupo económico multinacional BRICS (Brasil, Rusia, India, China y Sudáfrica) con marcada intención de apoyar a la isla. Brasil, por ejemplo, ayudó a Cuba a construir una zona franca o de economía libre en el Puerto Mariel, donde inversiones chinas están por desarrollar una zona comercial que se conectará con la ruta transoceánica que China construye sobre el territorio de Nicaragua, otro país aliado de Cuba.

Se trata de una conexión con la región asiática, que los estadounidenses también ambicionan (con la construcción de una ruta similar a partir del Istmo de Tehuantepec, México). A esto se suma que en la región se ha fortalecido la vinculación cubano-venezolana, con potencial para influir en un continente agobiado por la pobreza.

"El *Che* Guevara lo dijo hace muchos años: a EE. UU. no hay que tenerle la más mínima confianza; es evidente que lo que ahora hacen (impulsar un proceso de distensión) tiene un interés detrás; cualquier acción de EE. UU. hacia Cuba, incluso hacia América Latina, hacia todo el mundo, no está encaminada al beneficio de los pueblos; es básicamente buscar beneficios para su política internacional", señaló Escamilla.

"Frente a esta política de bloqueo, hostigamiento y agresiones, Cuba ha proclamado su deseo de vivir en paz y mantener relaciones normales con todas las naciones del continente, incluso EE. UU."

Revolución Cubana y agravios estadounidenses

Por la vía de los hechos, la Revolución Cubana de 1959 demostró la posibilidad de cerrar las puertas al imperialismo y el intervencionismo estadounidense; de expropiar intereses capitalistas y, al mismo tiempo, de poner en evidencia la

SIGNOS DE LA DISTENSIÓN

La distensión entre Cuba y Estados Unidos 0(EE. UU.) empezó a mostrarse desde que Raúl Castro sucedió a su hermano Fidel como presidente del país. Primero, de manera interina, a partir del 31 de julio de 2006, y de manera formal desde el 24 de febrero de 2008. En 2006, Raúl se hizo cargo de la presidencia del Consejo de Estado de Cuba; es decir, del cargo de Presidente del País y jefe de las Fuerzas Armadas, y de la Secretaría General del Partido Comunista (PCC) en abril de 2011. A partir de entonces el mandatario matizó el discurso de confrontación con los estadounidenses.

Un año antes del reciente anuncio simultáneo de Obama y Castro, en Washington y La Habana, sobre el establecimiento de relaciones diplomáticas, el 10 de diciembre de 2013, ambos personajes habían protagonizado un hecho inédito, profusamente divulgado y comentado por medios de comunicación del planeta, cuando públicamente se dieron la mano en el marco del homenaje al finado Nelson Mandela, en el estadio Soccer City de Johannesburgo, Sudáfrica.

Otros hechos sin precedentes se evidenciaron más recientemente. El lunes 20 de octubre de 2014, el secretario de Estado, John Kerry, elogió en Washington al Gobierno cubano por haber enviado un equipo de 165 profesionales médicos a África para combatir el Ébola; ese día en La Habana el presidente Raúl Castro expuso: “Cuba está dispuesta a trabajar, codo a codo, con todos los países, incluyendo EE. UU.”. Antes, el sábado 18 de octubre, el expresidente Fidel Castro había declarado que su país cooperaría con EE. UU. en esa misión sanitaria.

El 17 de diciembre de 2014, con el anuncio de la distensión, vino la liberación de tres agentes cubanos antiterroristas detenidos en EE. UU. y del empresario Alan Gross, operador encubierto de la Agencia Central de Inteligencia (CIA), quien había estado preso desde el 3 de diciembre de 2009; a su vez, en EE. UU. fueron liberados los hermanos Bianko y Diango Vargas Martín y Enrique Figuerola Miranda, detenidos en 2012 por desacato y desorden público en el primer caso, y atentado –en realidad no especificado oficialmente– en el caso de Figuerola.

obsesiva actitud de dominación estadounidense, aún después de la distención de la Guerra Fría en 1990. Desde la conclusión del movimiento revolucionario, el tiburón gringo ha lanzado tarascadas y coletazos contra la Revolución Cubana mediante el uso de distintos métodos.

Entre los agravios más relevantes está el fallido desembarco en Bahía de Cochinos, realizado por una fuerza militar formada con exiliados cubanos –la mayoría ex beneficiarios del derrocado régimen dictatorial de Fulgencio Batista– quienes fueron armados, adiestrados y conducidos por la Agencia Central de Inteligencia (CIA) de EE. UU. Esta misma agencia intentó cientos de operaciones criminales para matar a Fidel Castro en años subsecuentes.

Todas estas acciones intervencionistas se realizaron en el marco del despiadado bloqueo económico impuesto por la potencia mundial a través de una decisión adoptada por el expresidente John F. Kennedy, el 15 de octubre de 1962. Ese mismo año, la CIA denunció la existencia de un emplazamiento de misiles nucleares de la Unión de Repúblicas Socialistas Soviéticas (URSS) en territorio cubano, lo que derivó en la llamada Crisis de los Misiles, que estuvo a punto de desatar la Tercera Guerra Mundial y detonó el periodo de tensiones internacionales denominado Guerra Fría.

En su discurso pronunciado en el estadio Lenin de Moscú, Rusia, el 2 de mayo de 1963, Fidel Castro habló sobre el embargo de EE. UU. contra Cuba, que se estableció formalmente el 3 de febrero de 1962 con un decreto del presidente Kennedy, aunque por la vía de los hechos había comenzado a aplicarse después del triunfo de la Revolución el 1º de enero de 1959: "Frente a esta política de bloqueo, hostigamiento y agresiones, Cuba ha proclamado su deseo de vivir en paz y mantener relaciones normales con todas las naciones del continente, incluso EE. UU. Ejemplo de esas relaciones son las de Cuba con Canadá, México, Brasil y otros países latinoamericanos... El pueblo americano es víctima de esa política insensata; la

De hecho, se publicó en EE. UU., que el Gobierno ya quitó a Cuba de su "lista negra" de países enemigos, hostiles, terroristas y acusados de promover el narcotráfico (entre éstos figura Venezuela, país contra el que EE. UU. ha lanzado nuevas oleadas de presiones, sanciones económicas y amenazas).

política estadounidense contra la Revolución Cubana está en quiebra total, y ha ocasionado al Gobierno de ese país sus mayores reveses políticos. El odio a la Revolución Cubana es agitado por políticos sin escrúpulos, que chantajean a la actual administración, arrinconándola contra un abismo que es la guerra. Nuestro pueblo, al igual que todos los pueblos del campo socialista, desea la paz para llevar adelante la construcción de una vida mejor".

El 18 de junio de 2007, ya como expresidente, Fidel Castro publicó el artículo *No tendrán jamás a Cuba,* en el que pone de relieve la frenética actitud del entonces mandatario republicano estadounidense, George W. Bush, quizá el presidente de EE. UU. más obsesionado con invadir la isla para revertir al Gobierno revolucionario.

En su texto, Fidel Castro retoma una conversación entre George W. Bush y Jay Garner, director de la Organización para la Reconstrucción y Ayuda Humanitaria de Irak, quien era el enviado de Bush para la reconstrucción de la antigua Persia, invadida por las fuerzas de ocupación estadounidense a fin de imponer los intereses de EE. UU.

Garner era un general retirado, avezado en tareas militares de ocupación. Castro cita el libro del periodista estadounidense, Robert Woodward, quien junto con Carl Bernstein, reveló el *watergate* con un reportaje divulgado en el diario *The Washington Post* en agosto de 1972, que puso en evidencia el entorno de co-

rrupción de la campaña del presidente Richard Nixon, quien a raíz del escándalo se vio obligado a renunciar al cargo.

En su artículo, Fidel Castro escribió: "En su libro Estado de Negación, el periodista y escritor norteamericano Robert Woodward afirma que el 18 de junio de 2003, a tres meses de iniciada la guerra de Irak, saliendo de su despacho en la Casa Blanca, después de una importante reunión, Bush da unas palmaditas en el hombro de Jay Garner, y le dice:

–"Oye, Jay, ¿quieres hacer lo de Irán?

–"Señor, ya los chicos y yo hablamos sobre el tema y queremos esperar por Cuba. Pensamos que el ron y los tabacos son mejores. Las mujeres son más bellas".

Bush respondió: "Lo tendrás. Tendrás a Cuba".

A Bush lo traicionó el subconsciente...

> "¡No lo dude usted tampoco, señor Bush! ¡Le aseguro que no tendrán jamás a Cuba!".

"Quien intente apropiarse de Cuba recogerá el polvo de su suelo anegado en sangre, si no perece en la lucha, proclamó Maceo" (Castro se refiere al general Antonio Maceo, prócer de la independencia cubana en el siglo XIX).

"¡No lo dude usted tampoco, señor Bush! ¡Le aseguro que no tendrán jamás a Cuba!".

Identidad cubana

En Cuba, aún sin restablecimiento de las relaciones diplomáticas con EE. UU., el presidente Raúl Castro emprendió una reforma económica, que incluyó la apertura de ciertas áreas a la inversión extranjera –en la que participaron algunas empresas estadounidenses– y una flexibilización de los controles políticos.

Este proceso ha propiciado los acercamientos con el Gobierno estadounidense y en el ámbito local se ha empoderado una pequeña burocracia cubana proclive a normalizar las relaciones con el exilio cubano y profundizar los negocios con las corporaciones trasnacionales, con inversionistas estadounidenses. Es decir, ha florecido ya una pequeña burguesía encargada de abrir camino a la actividad económica de la "iniciativa privada" cerrada desde hace 50 años.

En estos ocho años, Raúl Castro ha permitido triangulaciones financieras para saltar los escollos del bloqueo y recibir inversiones estadounidenses, que han cobrado importancia. EE.UU es, hoy en día, el principal proveedor de productos agroalimentarios en Cuba; la minera canadiense Sherrit International, del país negociador del levantamiento de las sanciones, junto con El Vaticano, explota níquel.

"Lo más importante es lo siguiente: Es un nuevo reto para la Revolución; una nueva coyuntura. Por otro lado, hoy, mañana y siempre, deberá ser el pueblo cubano el que decida por sí mismo su propio destino, y no que se discuta en salones académicos en México o en el Congreso estadounidense o en cualquier otra parte del mundo. Si ya vencieron una invasión militar (Bahía de Cochinos); si ya vencieron la circunstancia que quedó cuando desaparecieron los principales socios comerciales, como la URSS y el bloque socialista europeo, me parece que hay que tener confianza en el pueblo y su Revolución", indicó Jesús Escamilla del MMSC. b

REPORTAJE

Juan Carlos Zavala
jc_zd@hotmail.com

LA INICIATIVA QUE LOS PARTIDOS NO QUIEREN

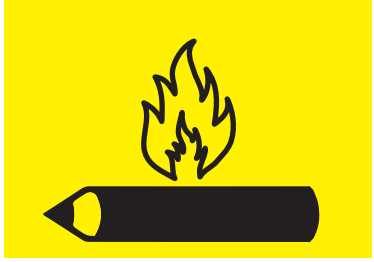

OAXACA

La iniciativa de una nueva Ley Estatal de Educación (LEE) de Oaxaca continúa en suspenso a causa de la disyuntiva en que el Gobierno de Gabino Cué Monteagudo se colocó por no contrariar tanto la reforma educativa federal que el Congreso de la Unión aprobó en 2014, como a la iniciativa local de los maestros de la Sección 22 del Sindicato Nacional de Trabajadores de la Educación (SNTE).

Juan Carlos Zavala
jc_zd@hotmail.com

Foto: *Cuartoscuro*

La Sección 22, disgustada por la maniobra, presentó a través de un grupo de padres de familia la iniciativa de la Comisión Redactora sin los ajustes del Gobierno estatal, generándose a partir de entonces –hace cerca de seis meses– la inmovilidad legislativa que mantiene a los diputados locales sin capacidad para someter al pleno un dictamen de la Ley Estatal de Educación.

Atrapado por sus compromisos de "partido" con la Coordinadora Nacional de Trabajadores de la Educación (CNTE), el Gobierno de Cué elaboró una iniciativa que mantendría el Instituto Estatal de Educación Pública de Oaxaca (IEEPO) y el sistema de evaluación magisterial en poder de los maestros, pues su "ley" es una calca del Plan para la Transformación de la Educación de Oaxaca (PTEO) de la Sección 22.

En la redacción de este proyecto de Ley participaron –vía una Comisión Redactora del Congreso local– los maestros de la SNTE-CNTE, los integrantes del Poder Legislativo de Oaxaca y los funcionarios adscritos a las áreas jurídica y educativa de la administración del Gobierno estatal, encabezados por Víctor Hugo Alejo Torres.

Con la incorporación a dicha iniciativa de 11 modificaciones ajustadas a la reforma educativa federal, Cué trató de evitar confrontaciones con los maestros de la Sección 22 y distraerse de la controversia constitucional que el Gobierno del presidente Enrique Peña Nieto interpuso ante la Suprema Corte de Justicia de la Nación (SJCN) por no aprobar la reforma constitucional en los términos con que fue aprobada por el Congreso de la Unión.

Sin embargo, la Sección 22, disgustada por la maniobra, presentó a través de un grupo de padres de familia la iniciativa de la Comisión Redactora sin los ajustes del Gobierno estatal, generándose a partir de entonces –hace cerca de seis meses– la inmovilidad legislativa que mantiene a los diputados locales sin capacidad para someter al pleno un dictamen de la LEE.

Los legisladores de los partidos de la Revolución Democrática (PRD), del Trabajo (PT) y Movimiento Ciudadano (PMC) anticiparon su apoyo a la iniciativa "mixta" del mandatario estatal, pero las fracciones parlamentarias de los partidos Revolucionario Institucional (PRI), Acción Nacional (PAN) y Nueva Alianza (Panal) se niegan a aprobarla.

La sobrevivencia del IEEPO

Éstas son algunas de las disposiciones que la iniciativa del Gobierno estatal propone para la LEE. En su título cuarto se prevé el establecimiento de un colectivo escolar y/o comunitario, un proyecto educativo y un currículum crítico, así como la creación de un Sistema Estatal de Formación Profesional de los Trabajadores de la Educación; un Sistema de Evaluación Educativa de Oaxaca, un Programa Estatal para mejorar las Condiciones Escolares y de vida de los Niños, Jóvenes y Adultos de Oaxaca y un Programa Popular Comunitario de Infraestructura y Equipamiento Educativo.

También propone la creación de un Programa para el Reconocimiento Educativo de los Trabajadores de la Educación de Oaxaca (PRETEO), cuyo objetivo sería "sin pretender invadir otras esferas competenciales, contribuir al mejoramiento del proceso educativo en esta entidad, abarcando a todos los trabajadores de la educación en igualdad de condiciones laborales, desde una perspectiva de conciencia colectiva que permita, a través del diálogo, construir proyectos educativos que orienten el compromiso y quehacer educativo en la práctica".

Para este fin, dice el texto legal, el Estado deberá realizar "las acciones correspondientes a fin de implementar de manera gradual y paulatina, sin apartarse del marco existente, todo un esquema de formación y reconocimiento que contribuya al fortalecimiento de la labor docente en el Estado".

En el título segundo, denominado *De quienes integran el sistema educativo estatal* se incluye el PTEO que ha sido impulsado por la Sección 22 del SNTE, documento que en declaraciones precedentes los maestros presentaron como su propio proyecto de ley y en el que se mantiene vivo IEEPO, en contra, por supuesto, de la centralización establecida por la reforma educativa federal.

La desaparición del IEEPO implicaría la pérdida de un coto de poder económico, social, burocrático y político que los maestros tienen desde 1992 y que el gobernador Cué no se atrevió a eliminar en la iniciativa "mixta". La Sección 22 del SNTE anticipó que tomará medidas para mantener bajo su control las direcciones y jefaturas de departamentos en el IEEPO.

La encrucijada que se avecina

De acuerdo con un documento de su III Congreso Político, realizado entre agosto y septiembre del año pasado, las posiciones directivas de la Sección 22 en el IEEPO son 13 y no serán cedidas a personas con perfiles profesionales ajenos a la educación porque deben ser ocupados por profesores designados mediante elección del propio sindicato, acuerdo que se logró en las negociaciones que éste sostuvo con el Gobierno estatal en 1992.

"Subdirectores, subjefes técnicos y Administrativos y el jefe de servicios educativos de la costa, apegándose a los 24 principios rectores que rigen al MDTEO y a los 16 principios de una gestoría honesta y democrática, debiendo tener presente en todo momento el principio quinto que señala que se deben respetar los derechos laborales y profesionales de los trabajadores".

Después de 22 años de este logro, señala el documento, es indispensable "salvaguardar" estos espacios al interior del IEEPO en beneficio del movimiento magisterial, para que mediante este proceso se reoriente el rumbo que habrán de seguir esos espacios ganados.

"Pues con la mal llamada reforma educativa –afirma– "la base trabajadora debe concebir que el Gobierno federal intenta llevarnos a una encrucijada en donde estamos en riesgo latente de perder el empleo y todas las conquistas sindicales que se han obtenido a lo largo de 34 años de lucha y que sólo mediante la unidad, la organización, la crítica, la autocrítica y la conciencia de la realidad nos darán la pauta para enfrentar y frenar las políticas neoliberales que día a día van ganando espacios en las leyes de nuestro país bajo la complicidad de un sistema legislativo rapaz".

En la actualidad, la Sección 22 sostiene que el movimiento magisterial sigue luchando en el plano estatal contra estos espacios de control gubernamental pues en el IEEPO existen órganos de dirección que no han sido conquistados por la base trabajadora y que el mismo Ejecutivo local monopoliza a través de sus incondicionales.

Advierte, además, que estos espacios considerados de control burocrático, con el "claro objetivo de obstaculizar la gestoría de los compañeros democráticos nombrados desde las bases para ocupar puntos de mando al interior del IEEPO; acción que ha propiciado diversos escenarios de discusión y manifestación de la base trabajadora en el plano nacional y estatal".

Del mismo modo, afirma que con la exigencia del Gobierno federal de imponer en el estado la reforma educativa, los altos mandos burocráticos del IEEPO han utilizado estos cargos para generar diversas acciones que atentan contra los derechos fundamentales de los trabajadores de la educación.

Entre ellas citan el retraso injustificado en la emisión de salarios de los trabajadores, dilación en los trámites administrativos, falta de recursos económicos, humanos, materiales y educativos para las escuelas del estado, entre otras.

"Por lo que todas estas acciones se deben considerar como delicadas y de gran importancia en virtud de que la base trabajadora es la que cotidianamente enfrenta esta serie de atrocidades.

Lo anterior deja mucho para el análisis, y es algo que la base trabajadora de este MDTEO no puede seguir tolerando, pues atenta en contra del principio universal de todo trabajador y de su derecho a ostentar un empleo digno y a percibir la remuneración de sus servicios mediante un salario decoroso".

Los espacios que la Sección 22 tiene en el IEEPO son los departamentos de Educación Inicial, Preescolar, Secundarias Generales, Telesecundarias, Secundarias Técnicas, Educación Especial,

Educación media Superior, de Formadores de Docentes y Niveles Especiales y las direcciones de Educación Primaria Indígena, Educación Primaria General, Educación Física y Educación para Adultos.

En la iniciativa de Cué no sólo no desaparece el IEEPO, sino que se le otorgan atribuciones para el pago de los servicios básicos de las escuelas públicas y otros inmuebles destinados a la educación.

Además, el órgano de control interno del IEEPO tendrá competencia para iniciar, tramitar y resolver procedimientos de responsabilidad administrativa; promover acciones civiles o denuncias penales correspondientes; podrá solicitar informes presupuestales y contables con la periodicidad de cada ciclo fiscal y mediante visitas y auditorías ejercerá la inspección y vigilancia en el cumplimiento de la normatividad educativa.

La iniciativa va dirigida veladamente contra la Sección 59 del SNTE, cuyos maestros han ocupado escuelas que eran operadas por docentes de la Sección 22 y que ante su ausencia por los constantes paros laborales, padres de familia y autoridades municipales han recurrido a la 59 para no suspender las clases de los niños y niñas.

Esta situación provocó enfrentamientos entre los docentes y los padres de familia que simpatizan con una u otra de las dos secciones sindicales.

El mandatario estatal pretende que la Sección 59 ya no ocupe espacios de la 22, como se establece en el título de las *Infracciones, Sanciones y del Recurso Administrativo*. Por ejemplo, establece que serán sancionados aquellos docentes que "injustificadamente" proporcionen servicios educativos a las comunidades que lo requieran; brindar servicios educativos en un lugar distinto a su centro de adscripción, o sin autorización de la autoridad competente; expedir certificados, constancias, diplomas o títulos a quienes no cumplan con los requisitos exigibles; impartir educación en cualquiera de sus tipos, niveles y modalidades sin contar con la autorización correspondiente y ostentarse como plantel incorporado sin estarlo.

Autocalificación magisterial

La iniciativa también prevé su propio sistema estatal de evaluación (SEE) para los maestros, duplicando lo que ya establece la reforma educativa nacio-

La sección 22 se impone al Gobierno Federal a través del PTEO.

nal, a fin de evitar que los maestros de la Sección 22 puedan ser despedidos en caso de no pasar los exámenes de conocimientos.

Para este objetivo propone la creación del PRETEO, que prevé la construcción, desarrollo y evaluación de proyectos educativos de acuerdo con los lineamientos del Sistema Estatal de Evaluación de Oaxaca, a fin de "acceder a los esquemas de promoción horizontal del programa, que será ejecutado conforme a las posibilidades presupuestarias de las autoridades educativas locales.

El PRETEO está contemplado en varios artículos de la iniciativa de Ley de Educación. El Artículo 114, por ejemplo, establece, que en el "podrán participar todos los trabajadores de la educación".

El Artículo 115 está abocado a definir sus objetivos:

I.- Promover el trabajo colectivo mediante proyectos educativos para la transformación de la práctica educativa y la vida de la comunidad.

II.- Reconocer y valorar la formación profesional de los trabajadores de la educación como una tarea sustantiva para mejorar el Sistema Educativo Estatal.

III-. Incorporar los procesos de evaluación y seguimiento de las actividades y funciones específicas que realizan los trabajadores de la educación a partir del impacto social del proyecto educativo en las escuelas y las comunidades.

El Artículo 116 establece que el PRETEO considerará a todos los trabajadores de la educación que se encuentren integrados en los diversos colectivos que refiere esta ley y que para los demás integrantes del sector se establecerán reconocimientos sociales.

El Artículo 117 plantea que para cumplir con los fines de este programa el PRETEO se articulará de manera permanente con los SEE y de Formación Profesional Educativa.

El Artículo 118 prevé la existencia de un órgano rector para llevar a cabo sus procesos de dictaminación y que el SEE, además de evaluar, tendrá la función específica de generar "una cultura de evaluación desde la escuela y la comunidad, que considera la diversidad social, cultural y lingüística de los pueblos de Oaxaca".

El Artículo 99 precisa que la cultura de evaluación generada por el SEE deberá "contribuir a la transformación de las prácticas educativas que propicie la reflexión, la crítica y la autocrítica para la formación individual y social de los sujetos, que transforme la educación y apoye de manera creadora la práctica docente de acuerdo a las características contextuales de estudiantes y trabajadores de la educación".

El Artículo 100 establece que la evaluación que llevará a cabo el SEE será: "I. Sistemática; II. Científica; III. Contextualizada y pedagógica; IV. Participativa; V. Colectiva y con base en proyectos; VI. Formadora y ética; VII. Permanente; VIII. Transdisciplinaria e integral; IX. Formativa; X. Cualitativa-cuantitativa y XI. Holística;

El Artículo 101 dice que la evaluación será un proceso dialógico, reflexivo, ético, sistemático, formador e integral, que permite la valoración de contextos, procesos, materiales curriculares, instituciones, acciones, instrumentos, funciones y demás elementos que se interrelacionan con el proceso educativo.

Cué le cumple a la 22

En su proyecto legal, el mandatario estatal compromete al Gobierno estatal a gestionar recursos para la implementación del PTEO de la Sección 22 del SNTE, dotarla de recursos económicos y crear un comité especial que dé seguimiento a la implementación de este documento.

En su exposición de motivos argumenta que en México, desde su constitución como República a través de un pacto federal, se convino en aceptar el reconocimiento de la existencia de diferentes culturas con visiones propias y con las particularidades propias que contradicen la unidad de la Federación.

"En otras palabras, en nuestra Constitución asentamos, en la unidad nacional, implícita la diversidad regional que haría rica y fuerte culturalmente a esta gran nación".

También resalta que por sus características geográficas y culturales Oaxaca –sin disgregarse del orden nacional– debe ser vista con una óptica diferenciada, partiendo de su registro histórico, su diversidad etnolingüística y su devenir político-social.

"Así, es preciso señalar que, 55 años después de haber sido federalizada la educación en nuestro estado, fue firmado el Acuerdo Nacional para la Modernización de la Educación Básica y Normal, en mayo de 1992, descentralizando la educación básica y normal. Mediante este acto, la administración y funcionamiento de estos servicios educativos volvieron a ser materia de responsabilidad del Gobierno estatal.

"En ese marco, la autoridad local, con el apoyo de la representación sindical, se dio a la tarea de redactar la iniciativa de Ley de Educación, aprobada por el Congreso del Estado y publicada en el *Periódico Oficial del Estado de Oaxaca* en noviembre de 1995, fecha en que inició su vigencia".

Del mismo modo, puntualiza que la reforma educativa vigente obligó a la actualización del ordenamiento estatal y en ese contexto se firmó el 10 de marzo de 2014 la Declaración Política entre el Gobierno del Estado, la LXII Legislatura local y la Sección XXII del SNTE para un proceso a través de una Comisión Redactora Estatal encargada de elaborar un anteproyecto de LEE.

"El Gobierno del estado, respetando las opiniones de la población en un tema tan sensible y trascendental, bajo el amparo de su convicción democrática, optó por el camino horizontal y abierto de la consulta para presentar una iniciativa que recogiera las diferentes voces de la sociedad y tomara en cuenta la participación de un gremio sindical cuya presencia en la vida colectiva no puede soslayarse". b

EN BREVE

IXTAPALUCA pide que INVESTIGUEN a ARMANDO CORONA por su NEXO con el CRIMEN de Manuel Serrano.

ANTORCHA

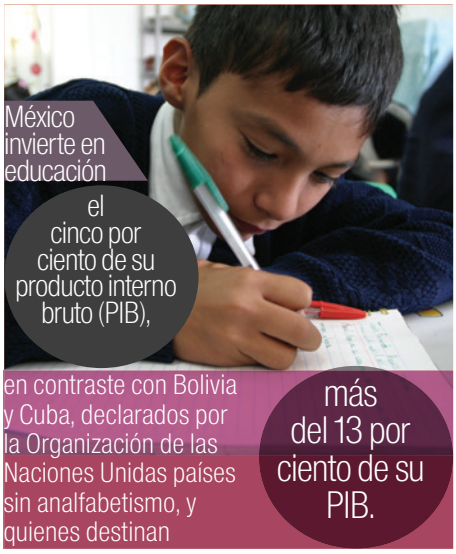

Foto: *Cuartoscuro*

NACIONAL

México continúa sin calidad educativa

El titular de la Secretaría de Educación Pública de México, Emilio Chuayffet, afirmó que en el país existen 32 millones de personas que no saben leer ni escribir, porque no terminaron la primaria o la secundaria antes de los 15 años de edad.

Cómo no esperar estos resultados si muchos de nuestros profesores no son aptos para impartir clases adecuadamente. Esto puede afirmarse categóricamente con base en los resultados del Concurso de Oposición/2 para maestros de educación básica, donde 60 por ciento de los aspirantes a docentes no pasaron la prueba.

Estos resultados no deben sorprender a nadie; numerosas generaciones de mexicanos han crecido con pésima educación, gracias a que el Estado mexicano destina míseros recursos en materia educativa.

Construcción del AICM sigue dando problemas a pobladores

1º de septiembre de 2014

Enrique Peña Nieto, Presidente de México, anuncia la construcción del nuevo Aeropuerto Internacional de la Ciudad de México (AICM) y dice que "no requerirá terrenos adicionales a los disponibles que son propiedad del Gobierno Federal". También afirma que el proyecto generará empleos y nuevas oportunidades a los pobladores de la región.

3 de octubre de 2104

A un mes del anuncio de la construcción del AICM más de 400 elementos antimotines de la Secretaría de Seguridad Ciudadana y la policía municipal de Texcoco desalojaron y demolieron más de 60 viviendas del predio El Barco, en los ejidos de Tocuila (*buzos* No636).

5 de enero de 2015

Más de 150 dueños de 954 hectáreas de Los Tlateles, Chimalhuacán, Estado de México, denunciaron que el Gobierno federal quiere pagar sus tierras a 100 o 120 pesos por metro cuadrado, pero ellos exigen dos mil 500 pesos, pues sus terrenos elevaron su plusvalía con el AICM.

6 de enero de 2015

Pobladores de tres colonias afectadas de la zona norte de Chimalhuacán realizan una marcha a la Secretaría de Gobernación en demanda del pago justo de sus tierras y la creación de un proyecto integral con escuelas, centros deportivos y oportunidades de empleo para los pobladores de la region, "como lo prometió el Presidente".

EN BREVE

FRANCIA

Indignación mundial peligrosa inducción

El asesinato de 12 personas en las instalaciones de la revista satírica *Charlie Hebdo* aún no está claro, pero los medios lo han difundido como un ataque "terrorista de los yihadistas" lo que ha provocado que cientos de miles de franceses salgan a las calles a defender "la libertad de expresión" y la tolerancia. Varios analistas han cuestionado el origen de los atentados ocurridos en Francia. El intelectual francés Thierry Meyssan considera: "No sabemos quién ordenó este ataque, pero sí sabemos que no debemos precipitarnos... lo más probable es que quienes dieron la orden estén en Washington". El politólogo norteamericano Paul Craig Roberts asegura: "El ataque es una operación de falsa bandera". Afirmó que las agencias estadounidenses han planeado operaciones de este tipo en Europa para crear odio contra los musulmanes y reforzar la esfera de influencia de Washington en los países europeos.

Costa Rica será sede de la III Cumbre de la Comunidad de Estados Latinoamericanos y Caribeños (Celac), que se desarrollará los días 28 y 29 de enero. Se espera la asistencia de 33 jefes de Estado y de Gobierno de la región.

LO BUENO

LO MALO

Costa Rica enfrenta problemas graves de salud: el 4.7 por ciento de los tumores en la población del país tiene como causa principal la obesidad. El 35 por ciento de los mayores de 20 años tiene sobrepeso y el exceso de peso en los adultos creció el 27.5 por ciento entre 1980 y 2013.

HAITÍ

LA PERLA ANTILLANA EN EL OLVIDO

Desde el terremoto ocurrido hace cinco años en Haití, que causó la muerte de más 300 mil personas, decenas de millares de familias continúan damnificadas en los mismos sitios precarios en los que buscaron refugio el 12 de enero de 2010. En estos lugares insalubres viven hacinados, sin vivienda, agua potable, electricidad, asistencia médica y educación. Los niños y las mujeres son los más vulnerables ante esta grave situación de marginación y miseria que el Gobierno haitiano hace poco o nada por remediar.

ANÁLISIS

Nydia Egremy
nydiaep@hotmail.com

ESCENARIOS ESTRATÉGICOS **BAJO LAS SOMBRAS**

Crece la xenofobia contra el Islam provocando muertes innecesarias.

Asuntos torales en el planeta se silencian o minimizan: son diferendos y crisis internas que derivarán, indeseablemente, en conflictos y transformaciones regionales e internacionales que merecen ser conocidos y analizados con amplitud. Más allá de la información coyuntural y descontextualizada que difunden algunos medios, los mexicanos debemos examinar los procesos que ocurren en países y regiones cuyos efectos impactarán a mediano plazo en este país y el mundo. Aquí, algunos de esos escenarios estratégicos:

Extremismo y elecciones

Las secuelas de la crisis económica agobian aún a miles de europeos en una región que comenzó en 2015 atrapada entre la islamofobia, el neonazismo y la inseguridad. Tras la masacre de radicales islámicos contra el semanario satírico francés *Charlie Hebdo,* que cobró la vida de dos policías y 10 caricaturistas, entre ellos el director del medio, se encendieron las alertas en el Viejo Continente. La revista recibió amenazas con anterioridad y el ataque del 7 de enero se produjo luego de que el semanario publicara caricaturas de Mahoma que los islámicos consideran ofensivas.

El riesgo de que aumente la xenofobia contra el Islam se extendió a Alemania, Francia, España e Italia, donde son muy activas las organizaciones de ultraderecha. El temor a que se retroalimente la dinámica perversa entre el radicalismo islámico y la xenofobia, lleva a anticipar lo que ocurra en Alemania por la capacidad de concentración de grupos como Pegida y el movimiento Hooligans contra Salafistas (HoGeSa) y del Frente Nacional en Francia.

En el país galo aumenta la xenofobia; el alcalde de la comuna de Champlan, Christian Leclerc, negó en enero sepultura a un infante gitano con el pretexto de que su muerte se declaró en otro municipio. Las incursiones de la policía en campamentos gitanos de Francia son comunes –el más reciente en Seine-Saint-Denis– donde son desalojados y las asociaciones solidarias denuncian el racismo, la xenofobia y la estigmatización de parte de otros sectores de la población. El primer ministro Manuel Valls asegura que esto insulta lo que es Francia.

En la vecina España, la pobreza y el desempleo crecen; el número de los sin trabajo llega a seis millones. La Nochebuena de 2014, grupos de desempleados se encerraron en iglesias en reclamo de trabajo y de una renta básica. El movimiento Contra el Paro y la Precariedad ingresó a la catedral de la Almudena en Madrid y denunció la situación de emergencia social que enfrentan sus integrantes. Acciones iguales sucedie-

ANÁLISIS

Nydia Egremy
nydiaep@hotmail.com

El "apoyo" de la banca europea a Grecia sólo provocó en la población una gran mengua en sus derechos sociales y libertades fundamentales.

La pobreza y el desempleo crecen en España; el número de los sin trabajo llega a seis millones.

ron en la catedral de Badajoz, en Barcelona, y otras poblaciones de Cataluña, Andalucía, Burgos, Valladolid y León.

Mientras tanto, en el Reino Unido el Partido Laborista británico aseguró que el Servicio Nacional de Salud (NHS) apenas sobrevivirá cinco años más si continúan los conservadores en el Gobierno. Un documento divulgado por los laboristas el 5 de enero pasado, revela que el primer ministro David Cameron permitirá la privatización de ese servicio, lo que afectará a millones de británicos.

En Grecia, donde se sufren los efectos de las medidas de austeridad impuestas por la banca europea, la población sufrió una gran mengua en sus derechos sociales y libertades fundamentales. Nada augura que cambiará en el corto plazo, como denuncia la Federación Internacional de Derechos Humanos (FIDH), al asegurar que la combinación de dificultades económicas y políticas de ajuste pusieron en peligro los principios democráticos y las garantías sociales, económicas y políticas de los ciudadanos griegos.

Ante el rumor de que el país helénico saldría de la zona euro, el partido de izquierda Syriza, que dirige Alexis Tsipras, aumentó sus posibilidades de ganar las elecciones del 25 de enero. Tsipras niega que abandonará el euro y se centra en rechazar los planes de austeridad, exige reducir la deuda del país, impulsar el crecimiento a favor de la creación de más empleos y del salario mínimo y asignar ayudas a los hogares más desfavorecidos.

Un programa así costará 12 mil millones de euros, suma elevada para Grecia, cuya deuda pública asciende a 321 mil 700 millones de euros. Según los sondeos, uno de cada cuatro electores votará por Syriza. A fines de este mes se confirmará este pronóstico.

Los europeos se preguntan si en 2015 avanzarán hacia la derecha o si seguirán en el mismo estatus político tras las elecciones en Grecia, Reino Unido, España, Polonia, Dinamarca, Finlandia, Portugal y Estonia. Y es que el descrédito de la política tradicional generó nuevos partidos contestatarios en Europa que rechazan el dominio de la casta, señala Miguel Ángel Bastenier en *El País*. De ahí el surgimiento de partidos como el islamófobo Pegida de Alemania, el Frente Nacional de Francia y el Partido por la Independencia (UKIP) británico, que son contrarios a la inmigración.

Nace la EAEU

En Asia, mientras tanto, el primer día de este año entró en vigor la Unión Económica Euroasiática (EAEU por sus siglas en inglés), que lidera la Fede-

El primer día de este año entró en vigor la Unión Económica Euroasiática que lidera la Federación Rusa.

EAEU por el libre tráfico de mercancías en la región.

ración Rusa y cuyos miembros prometen garantizar el libre flujo de mercancías, servicios y mano de obra en esa región. La conforman Armenia, Bielorrusia, Kazajastán, Kirguistán y Rusia, cuyos territorios suman una superficie de 20 millones de kilómetros cuadrados (el 15 por ciento de la superficie terrestre) y albergan abundante petróleo, gas, carbón, minerales y cereales.

Para administrar estos recursos la EAEU tendrá su propio banco, un Parlamento y una Corte de Justicia. Se espera que se adhieran Kirguistán, Tadjikistán y Uzbekistán, ricos en crudo y en la industria de la construcción. Por la importancia de este nuevo bloque, Moscú propuso a los miembros de la Unión Europea (U.E.) abandonar el Tratado de Libre Comercio con Estados Unidos (EE. UU.) y alejarse del Tratado de Asociación Transpacífica (TTIP) para aliarse con la EAEU en un comercio más acorde con la naturaleza europea y asiática.

Esto ocurre cuando la U.E. se percata que el bloqueo económico y financiero contra Rusia, bajo directrices estadounidenses, perjudica su economía. Así lo reconoció el exjefe de la Comisión Europea y exprimer ministro italiano, Romano Prodi.

Petróleo vs. *shale*

En términos estratégicos, la batalla más feroz se libra entre la Organización de Países Exportadores de Petróleo (OPEP) y EE. UU. por el mercado de crudo. Sólo el tiempo decidirá quién gana. La OPEP decidió mantener su producción de 30 millones de barriles diarios –la tercera parte de la demanda mundial– para impedir que EE. UU. inunde el mercado con su crudo de esquisto (*shale)*.

Para lograrlo Arabia Saudita tiene dos ases: capacidad económica para resistir más tiempo la baja en los precios y grandes reservas. En cambio a los productores estadounidenses les cuesta caro extraer crudo mediante la técnica del *fracking* (fractura), aunque los analistas y ejecutivos petroleros afirman que pasará mucho tiempo antes de que la decision de la OPEP impacte en la producción del crudo estadounidense.

México, Venezuela y Ecuador están perdiendo con esta baja en el precio, pero Rusia maniobró con tino en las últimas semanas y gracias a la depreciación del rublo recuperó el 30 por ciento de sus activos de petróleo y gas que estaban en manos de financieros estadounidenses y europeos. Para muchos analistas esta operación es una de las más eficaces desde que apareció el mercado de valores.

Cuando los precios de las acciones de las firmas energéticas rusas cayeron

Formalmente EE. UU. concluyó su guerra contra Afganistán –la contienda más larga en su historia– el pasado 28 de diciembre. Pero EE. UU. no se irá del todo porque mantendrá a 10 mil 600 soldados en la operación Apoyo Resuelto.

A PUNTO DE DETONAR

Se reactivó la tensión entre India y Pakistán a causa de Cachemira. En 2003 se firmó el cese al fuego, pero han protagonizado miles de incidentes. En 2013 hubo 150 roces con más de 25 muertos, civiles la mayoría.

El 15 de diciembre de 2014 Dinamarca presentó ante la Organización de las Naciones Unidas (ONU) un reclamo sobre una zona del fondo marino del Polo Norte. Exige la soberanía de 895 mil 541 kilómetros cuadrados al norte de Groenlandia. En mayo de 2008, los países vecinos del Polo: Dinamarca, Noruega, Rusia, Estados Unidos y Canadá se comprometieron a someter a la ONU sus reclamos sobre esta región.

y los inversionistas las vendieron antes de que se depreciaran más. Al caer el precio, el presidente ruso Vladímir Putin ordenó comprar los activos, con lo que Moscú recibió 20 mil millones de dólares, según el portal *InSerbia*. Frente a ese logro, es deplorable que en Washington se anuncie que México importará crudo estadounidense en el primer semestre de este año.

EE. UU. en el mundo

Formalmente EE. UU. concluyó su guerra contra Afganistán –la contienda más larga en su historia– el pasado 28 de diciembre. Pero EE. UU. no se irá del todo porque mantendrá a 10 mil 600 soldados en la operación Apoyo Resuelto, mediante la que entrenará y asesorará a las fuerzas locales los próximos dos años. Otros cinco mil soldados actuarán en misiones antiterroristas, por lo que Afganistán sigue siendo territorio ocupado y un escenario estratégico.

Tras la invasión de 2003, Washington también concluyó sus operaciones en Irak a fines de 2011, pero el surgimiento del Estado Islámico lo llevó a desplegar dos mil tropas terrestres en agosto de 2013. Datos del Pentágono revelan que desde entonces ha ejecutado mil 400 incursiones aéreas en ambos países, a un costo de mil 200 millones de dólares y un gasto promedio diario de ocho millones de dólares.

Esa operación se extendió a Siria, desde donde EE. UU. amaga al presidente Bashar al Assad. En 2015 el Congreso estadounidense discutirá si aumenta la ayuda a las bandas armadas que buscan derrocar a Assad. Libia, ocupada desde 2011 y con un Gobierno afín, seguirá siendo escenario de dificultades estratégicas. Los grupos rebeldes amenazan las instalaciones petroleras y siguen los operativos de supuestas milicias islámicas que desafían a las fuerzas occidentales de ocupación.

EE. UU. *vs.* Norcorea

El conflicto entre EE. UU. y la República Democrática Popular de Corea (RPDC) cumple 61 años con cíclicas escaramuzas que seguramente se reactivarán este año. El diferendo escaló en diciembre de 2014, cuando se acusó a Pyongyang de un supuesto ataque cibernético contra la productora Sony Entertainment, a fin de impedir la difusión de la cinta *The Interview*, en la que se narra un golpe organizado por la Agencia Central de Inteligencia de Estados Unidos (CIA) para asesinar al líder norcoreano Kim Jong-un.

La prensa occidental se sumó a las acusaciones contra Norcorea. *The Washington Post*, *The New York Times*, *El País* y otros medios de prensa repitieron sin cuestionar las declaraciones de la Casa Blanca contra la RPDC. Solamente la cadena televisiva *MSNBC* puso en duda la veracidad de tal información. Norcorea negó su responsabilidad en esos actos y antes de constatar los hechos, el presidente Barack Obama le impuso sanciones.

Entretanto, se oculta que en diciembre pasado cumplió 10 años el complejo industrial conjunto de Kaesong, que en sus 66 kilómetros cuadrados aloja 125 firmas que aprovechan la mano de obra barata de 53 mil trabajadores norcoreanos. En abril de 2013, Pyongyang cerró el complejo por las tensiones bilaterales. Para evitar que se repita esa situación, Surcorea quiere convertirlo en zona industrial internacional; ése es otro escenario estratégico.

Espiados

Herramienta política y económica, el espionaje de las agencias de inteligencia se usa para presionar a gobiernos adversos y competidores empresariales o tecnológicos. Empresas y organizaciones europeas sufren ataques cibernéticos a través del virus espía *Regin*, que según la firma de protección informática Symantec, también afecta a las firmas rusas y mexicanas, afirma el portal *TheIntercept*.

Documentos filtrados por el excontratista Edward Snowden, aseguran que *Regin* es utilizado por servicios de in-

Kim Jong-un defiende la soberanía norcoreana ante intervencionismo estadounidense.

Norcorea negó su responsabilidad en esos actos y antes de constatar los hechos, el presidente Barack Obama le impuso sanciones.

teligencia estadounidenses y británicos para monitorear el tráfico en la red de países como Arabia Saudita, Irán, Rusia y México.

Adicionalmente, el propio Assange afirma que *Google* participa en un proceso de vigilancia masivo imperceptible. En su libro *Cuando Google encontró a WikiLeaks,* Assange afirma que la multinacional vende datos de sus usuarios al Gobierno de EE. UU., que luego analiza la Agencia Nacional de Seguridad (ANS). Es viable que Washington mantenga esa tendencia.

Assange afirma que *Google* participa en un proceso de vigilancia masivo imperceptible.

Piedras en el zapato

A dos años de concluir su mandato, Barack Obama tiene dos problemas en América Latina: Cuba y Venezuela, cuyos Estados desafían el expansionismo estadounidense. El acercamiento a la isla se ve como la imposibilidad de la potencia para concretar la contrarrevolución, por lo que mantendrá su apoyo a la disidencia y denunciará las supuestas violaciones a los derechos humanos en Cuba. El empresariado estadounidense juega un rol importante pues busca estabilidad, como afirma el presidente de la Cámara de Comercio de EE. UU., Thomas J. Donohue, quien dio la bienvenida al acercamiento.

Venezuela es un escenario diferente; EE. UU. impuso nuevas sanciones contra algunos de sus funcionarios con el argumento de que defiende los derechos humanos en aquel país. Washington aplica ahora su sistema de bloqueo de visas contra acusados de actos de represión y al congelar sus cuentas bancarias les impide negociar con ciudadanos estadounidenses.

El Gobierno de Nicolás Maduro enfrenta ahora esas sanciones cuando el precio del petróleo está a la baja y afecta su presupuesto nacional. Frente a las próximas elecciones parlamentarias de septiembre resurgen las campañas psicológicas de la derecha que buscan generar incertidumbre en el plano económico desde los medios de información privados. Todo está por ocurrir. b

Perfil INTELECTUAL FRANCÉS, PRESIDENTE-FUNDADOR DE LA RED VOLTAIRE Y DE LA CONFERENCIA AXIS FOR PEACE. SUS ANÁLISIS SOBRE POLÍTICA EXTERIOR SE PUBLICAN EN LA PRENSA ÁRABE,

THIERRY MEYSSAN
www.voltairenet.org

¿Un 11 de septiembre en París?

¿Quién está detrás del atentado contra Charlie Hebdo?

Numerosos franceses denuncian el islamismo y manifiestan en las calles en reacción contra el atentado perpetrado en París contra el semanario satírico Charlie Hebdo. Por su parte, Thierry Meyssan observa que la interpretación yihadista carece de sentido. Aunque sería más conveniente para él sumarse al coro de quienes denuncian una operación de al-Qaeda o del Emirato Islámico en París, Thierry Meyssan expone una hipótesis diferente, pero mucho más peligrosa.

El 7 de enero de 2015, un comando irrumpe en la sede parisina de Charlie Hebbo y asesina 12 personas. Otras 4 víctimas han sido reportadas en estado grave.

En los videos editados por la televisión francesa *France24* se oye a los atacantes gritar «¡Allah Akbar!» y afirmar después que han «vengado a Mahoma». Una testigo, la dibujante Coco, afirmó que los individuos decían ser de al-Qaeda. Eso ha bastado para que numerosos franceses denuncien el hecho como un atentado islamista.

La misión del comando no coincide con la ideología yihadista

En efecto, los miembros o simpatizantes de grupos como la Hermandad Musulmana, al-Qaeda o el Emirato Islámico no se habrían limitado a matar dibujantes ateos. Habrían comenzado por destruir los archivos de la publicación en presencia de las víctimas, como lo han hecho en la totalidad de las acciones que perpetran en el Magreb y el Levante. Para los yihadistas, lo primero es destruir los objetos que –según ellos– ofenden a Dios, antes de castigar a los *enemigos de Dios*.

Y tampoco se habrían replegado de inmediato, huyendo de la policía, sin completar su misión. Por el contrario, la habrían realizado hasta el final aunque eso les costase la vida.

Por otro lado, los videos y varios testimonios muestran que los atacantes son profesionales. Están acostumbrados al manejo de armas y sólo disparan cuando es realmente necesario. Su indumentaria tampoco es la de los yihadistas sino más bien la que caracteriza a los comandos militares.

Su manera de ejecutar en el suelo a un policía herido, que no representaba un peligro para ellos, demuestra que su misión no era *vengar a Mahoma* del humor, no muy fino, de *Charlie Hebdo*.

Objetivo de la operación: favorecer el inicio de una guerra civil

Los atacantes hablan bien el idioma francés y es muy probable que sean franceses, lo cual no justifica la conclusión de que todo sea un incidente franco-francés. Por el contrario, el hecho de que se trata de profesionales nos obliga a separar a estos ejecutores de quienes dieron la orden de realizar la operación. Y nada demuestra que estos últimos sean franceses.

Es un reflejo normal, pero intelectualmente erróneo, creer que conocemos a nuestros agresores en el momento en que acabamos de sufrir la agresión. Eso es lo más lógico, tratándose de la criminalidad común

LATINOAMERICANA Y RUSA. ÚLTIMA OBRA PUBLICADA EN ESPAÑOL: LA GRAN IMPOSTURA II. MANIPULACIÓN Y DESINFORMACIÓN EN LOS MEDIOS DE COMUNICACIÓN.

y corriente. Pero no es así cuando se trata de política internacional.

Quienes dieron las órdenes que llevaron a la ejecución de este atentado sabían que estaban provocando una ruptura entre los franceses de religión musulmana y los franceses no musulmanes. El semanario satírico francés *Charlie Hebdo* se había especializado en las provocaciones antimusulmanas, de las que la mayoría de los musulmanes de Francia han sido víctimas directa o indirectamente. Si bien los musulmanes de Francia no dejarán seguramente de condenar este atentado, les será difícil sentir por las víctimas tanto dolor como los lectores de la publicación. Y no faltarán quienes interpreten eso como una forma de complicidad con los asesinos.

Es por eso que, en vez de considerar este atentado extremadamente sanguinario como una venganza islamista contra el semanario que publicó en Francia las caricaturas sobre Mahoma y dedicó reiteradamente su primera plana a caricaturas antimusulmanas, sería más lógico pensar que se trata del primer episodio de un proceso tendiente a crear una situación de guerra civil.

La estrategia del «*choque de civilizaciones*» fue concebida en Tel Aviv y Washington

La ideología y la estrategia de la Hermandad Musulmana, Al-Qaeda y el Emirato Islámico no predica provocar una guerra civil en *Occidente* sino, por el contrario, desatar la guerra civil en el *Oriente* y separar ambos mundos herméticamente. Ni Said Qotb ni ninguno de sus sucesores llamaron nunca a provocar enfrentamientos entre musulmanes y no musulmanes en el terreno de estos últimos.

Por el contrario, quien formuló la estrategia del *choque de civilizaciones* fue Bernard Lewis y lo hizo por encargo del Consejo de Seguridad Nacional de Estados Unidos. Esa estrategia fue divulgada posteriormente por Samuel Huntington, presentándola no como una estrategia de conquista sino como una situación que podía llegar a producirse. El objetivo era convencer a los pueblos de los países miembros de la Organización del Tratado del Atlántico Norte (OTAN) de que era inevitable un enfrentamiento, justificando así el carácter preventivo de lo que sería la *guerra contra el terrorismo*.

No es en El Cairo, en Riad ni en Kabul donde se predica el *choque de civilizaciones* sino en Washington, Estados Unidos y en Tel Aviv, Israel.

Quienes dieron la orden que llevó al atentado contra *Charlie Hebdo* no estaban interesados en contentar a yihadistas o talibanes sino a los neoconservadores o los halcones liberales.

No debemos olvidar los precedentes históricos

Tenemos que recordar que durante las últimas décadas hemos visto a los servicios especiales de Estados Unidos y de la OTAN en múltiples acciones, inmiscuyendose en la política de otros países.

- Utilizar en Francia la población civil como conejillos de Indias para experimentar los efectos devastadores de ciertas drogas.
- Respaldar a la OAS para asesinar al presidente francés Charles De Gaulle.
- Proceder a la realización de atentados "bajo bandera falsa" contra la población civil en varios países miembros de la OTAN.

Desde el desmembramiento de Yugoslavia, el estado mayor estadounidense ha experimentado y puesto en práctica en numerosos países su estrategia conocida como *pelea de perros*, que consiste en matar miembros de la comunidad mayoritaria y matar después miembros de las minorías para lograr que ambas partes se acusen entre sí y que cada una de ellas crea que la otra está tratando de exterminarla. Fue así como Washington provocó la guerra civil en Yugoslavia y, últimamente, en Ucrania.

Los franceses harían bien en recordar igualmente que no fueron ellos quienes tomaron la iniciativa de la lucha contra los yihadistas que regresaban de Siria e Irak. Por cierto, ninguno de esos individuos ha cometido hasta ahora ningún atentado en Francia, pues el caso de Mehdi Nemmouche no puede catalogarse como un hecho perpetrado por un terrorista solitario sino por un agente encargado de ejecutar en Bruselas, Bélgica, a dos agentes del Mosad. Fue Washington quien convocó, el 6 de febrero de 2014, a los ministros del Interior de Alemania, Estados Unidos, Francia (el señor Valls envió un representante), Italia, Polonia y Reino Unido para que inscribieran el regreso de los yihadistas europeos como una cuestión de seguridad nacional. Fue sólo después de aquella reunión que la prensa francesa abordó ese tema, dado el hecho que las autoridades habían comenzado a actuar.

No sabemos quién ordenó este ataque profesional contra *Charlie Hebdo* pero sí sabemos que no debemos precipitarnos. Tendríamos que tener en cuenta todas las hipótesis y admitir que, en este momento, su objetivo más probable es dividirnos y que lo más probable es que quienes dieron la orden estén en Washington. b

Artículo tomado del portal Red Voltaire, 8 de enero de 2015, www.voltairenet.org/article186413.html

Perfil OMAR CARREÓN ES INGENIERO AGRÓNOMO Y LUCHADOR SOCIAL EN EL ESTADO DE MICHOACÁN. ARTICULISTA, CONFERENCISTA Y AUTOR DEL LIBRO: *REIVINDICAR LA VERDAD.*

OMAR CARREÓN ABUD

omar.carreon.abud@buzos.com.mx

Los créditos del terror y las leyes del capital (II/II)

La plusvalía, pues, y no el talento ni la educación ni el trabajo esforzado, está en la base de la brutal concentración de la riqueza a la que se llegó en este siglo XXI. Pero las montañas de dinero acumulado en unas cuantas manos no son para agotarse en el consumo individual –al menos no fundamentalmente, y menos por individuos que están hartos de todo lo imaginable– son para invertirse y tienen que encontrar un área de la producción en la que, comprando fuerza de trabajo, produzcan mercancías que se vendan para hacer realidad la plusvalía contenida en ellas.

Pero en los tiempos que corren ya no es fácil encontrar quién compre esas mercancías: la enorme concentración de la riqueza por parte de un sector implica la escandalosa desposesión por parte del otro sector de la sociedad, implica una contracción increíble en la capacidad de compra, en la llamada demanda efectiva.

En Estados Unidos (EE. UU.) el ingreso real por semana de los trabajadores se ha reducido constantemente desde 1970 y es ahora 10 por ciento más bajo que hace 40 años. En un reporte de la oficina de la Reserva Federal en San Francisco, correspondiente a 2013, se señala que con exclusión del uno por ciento de la población que gana más, el restante 99 por ciento de los estadounidenses perdió ingresos al pasar del 60 al 50 por ciento de antes de los años 80 a la fecha.

Es decir, la masa poblacional estadounidense dispone cada vez de menos dinero para gastar. En el mundo (por aquello de invertir en otra parte) las cosas no marchan diferente: seis años después de la crisis de 2008 el número de británicos que se ven obligados a acudir a instituciones benéficas para comer se ha multiplicado por 20; el número de españoles atendidos en los servicios de beneficencia de Cáritas ha pasado de 370 mil a 1.3 millones y en Grecia –que por sobrevivencia podría rebelarse al modelo económico neoliberal en las elecciones de fines de enero– han vuelto enfermedades como la malaria y la peste. ¿Dónde, pues, invertir y vender? ¿Dónde, si la masa dispone cada vez de menos dinero? El capital se ahorca con su propia soga.

El fenómeno de la falta de ocupación para los inmensos capitales acumulados en los años recientes es consecuencia, y causa a la vez, de un estancamiento de la economía que se ha vuelto crónico. Hace casi medio siglo que las economías que hasta no hace mucho eran las locomotoras del mundo no crecen. El conjunto EE. UU.-Unión Europea-Japón ha frenado su crecimiento en los últimos decenios. En EE. UU., la tasa de crecimiento durante la década de los 70 fue 27 por ciento menor que en la década de los 60 y en la década de 2000-2011 la tasa de crecimiento fue ya menor en un 63 por ciento a la de la década de los 60.

Pues bien, ¿qué hacer entonces con los grandes volúmenes de dinero que no encuentran ya colocación en la esfera de la producción? ¿Qué hacer cuando las guerras ya no son suficientes para estimular las ventas con dinero público mediante una demanda bien dirigida y controlada porque nadie puede cuestionar o redireccionar las compras del Pentágono?

Cuando se llega a este punto, se echa mano de lo que se conoce como financiarización de la economía; es decir, surge y se desarrolla el fenómeno mediante el cual el centro de gravedad de

la economía capitalista se desplaza de la producción a las finanzas. Ello se refleja en el crecimiento de los beneficios financieros como parte de las ganancias totales; en el aumento escandaloso de la deuda pública: Japón debe el 247 por ciento de su producto interno bruto (PIB), Zimbawe el 202 por ciento, Grecia el 151 por ciento y EE. UU. el 108 por ciento del valor de su PIB. También se refleja en un aumento de la deuda privada que, por ejemplo, pasó de ser de un 110 por ciento del PIB estadounidense en 1970 a un 293 por ciento en 2007.

La *financiarización* de la economía implica también el crecimiento de los negocios relacionados con el sector de las finanzas, los seguros y las ventas de inmuebles, la proliferación de instrumentos financieros exóticos sin información ni control (como los créditos contra la factura del auto) y el papel creciente de las burbujas financieras.

Los capitales que no encuentran un lugar en la esfera de la producción y van a dar a las finanzas. El sueño de la máxima fetichización del capital, pasar de D-M-D' a D-D', dinero que produce dinero, sin necesidad de la producción de mercancías. Así se explica que hayan crecido en los últimos años las deudas personales y de países enteros, que hayan crecido los créditos para comprar casa, los que se otorgan para llegar a la quincena y los que se dan para emergencias con el respaldo de la factura del coche y, finalmente, así se explica que cada vez sean más frecuentes las burbujas financieras y sus explosiones.

Es el sistema y sus leyes de sobrevivencia. No son solamente unos pilluelos abusivos en acción: tenga por seguro que detrás de los créditos a la factura del coche están los grandes financieros de EE. UU. y del mundo, como es indudable que detrás de las quiebras de las financieras mexicanas como FICREA, que defraudó a miles de ahorradores con casi tres mil millones de pesos, también están los grandes capitalistas transfigurados por las circunstancias en grandes financieros.

Originalmente, el sistema de crédito tenía por objeto que el banquero recibiera una parte de la plusvalía generada por los obreros del capitalista dedicado a la producción de mercancías; con el tiempo, con la agudización de las contradicciones del sistema capitalista, el banquero (que es ahora al mismo tiempo un capitalista), ha tenido que entregarse a la especulación sin atenuantes, es decir, al robo de unos por otros mediante trucos financieros, o a la succión de lo que le queda de salario al trabajador.

Entonces, aquello de que parece que los señores capitalistas no aprenden, es estrictamente cierto: parece, pero no es. Aprenden y muy bien. Si ahora se vuelven a interesar en créditos de riesgo, exóticos, si ahora vuelven a prestar en esas formas, es porque se han dado cuenta de que no tienen otra alternativa para sobrevivir otros años, pues el capital está herido de muerte. La riqueza siempre la ha producido el hombre y en el sistema capitalista la ganancia no puede obtenerse sin la intervención del hombre, una moneda o un billete nunca han parido otra moneda u otro billete.

La *financiarización* de la economía es, pues, en sí misma, una burbuja que tarde o temprano tendrá que reventar. No habrá, no hay más remedio que abandonar el modo de producción de la plusvalía, el que pone en el centro de su atención la opulencia y la acumulación de unos cuantos, y retornar, en una fase avanzada de la sociedad, a la producción de satisfactores en beneficio del hombre. Ésa es la meta. b

La *financiarización* de la economía es una burbuja que tarde o temprano tendrá que reventar. No hay más remedio que abandonar el modo de producción de la plusvalía, y retornar, en una fase avanzada de la sociedad, a la producción de satisfactores en beneficio del hombre.

Perfil AQUILES CÓRDOVA MORÁN ES INGENIERO POR LA UNIVERSIDAD AUTÓNOMA CHAPINGO Y SECRETARIO GENERAL DEL MOVIMIENTO ANTORCHISTA NACIONAL. ARTICULISTA EN MÁS DE 60 MEDIOS, CONFERENCISTA Y AUTOR DE MÁS DE 10 LIBROS.

AQUILES CÓRDOVA MORÁN

antorcha@antorchacampesina.org.mx

La "gigantesca" manifestación de París, una farsa y una fútil exhibición de "unidad"

El lunes, 12 de enero del año que empezó, los medios informativos "de occidente", sin excepciones notables, con fanfarrias, campanas a vuelo y muestras exageradas de sorpresa y admiración, reseñaron la "gigantesca" concentración celebrada ese mismo día en París, Francia, encabezada por los líderes y gobernantes más poderosos y representativos de la Unión Europea (U.E.) y algunos del Cercano Oriente. El propósito del evento, se dijo, fue "protestar" (?) por el ataque terrorista a una publicación francesa, perpetrado al parecer por una célula de Al Qaeda o de la Yihad islámica, que dejó un saldo de nueve periodistas muertos. La descubierta de tan curiosa como inexplicable "protesta" era realmente apabullante: allí iban, codo con codo, el "socialista" Francois Hollande, presidente de Francia; la canciller alemana Angela Merkel; el derechista Mariano Rajoy, presidente del Gobierno español; y lo más inesperado quizá, el representante del pueblo palestino, Mahmud Abbas, sólo unas cuantas cabezas más allá del verdugo de esa nación árabe, el primer ministro israelí Benjamín Netanyahu, amén de otras destacadas figuras.

Los medios estimaron dos millones de asistentes, aunque algunos hablaron de más de tres millones de almas. En lo que todos estuvieron de acuerdo fue en que se trató de la concentración más grande habida en la capital francesa, después de la memorable manifestación de 1944 con que se celebró la liberación del país. Si esto es así (y yo creo que lo es), resulta materialmente imposible sustraerse a algunas dudas importantes suscitadas por la naturaleza del evento y por la jerarquía de quienes lo organizaron y encabezaron. Por ejemplo, ¿es razonable equiparar la liberación de Francia, llevada a cabo por los ejércitos aliados (Inglaterra y Estados Unidos) y la propia resistencia francesa, en 1944, con el ataque terrorista actual, con todo y su trágico y lamentable saldo de nueve víctimas mortales? Y sea así o no, ¿cuál puede ser el objetivo, racional y entendible, de tan gigantesco despliegue de masas? ¿Hacia quién o hacia dónde va dirigida la protesta y cuál es su demanda concreta y precisa? ¿Qué buscan o qué quieren lograr los organizadores?

En mi opinión, si se descarta momentáneamente un objetivo oculto y mucho más poderoso que el aparente y abiertamente declarado, resulta poco menos que absurdo ver a los gobernantes más poderosos de Europa; a quienes tienen en sus manos la gigantesca fuerza económica, política y militar que todos sabemos; a quienes tienen, además, todas las facultades necesarias para tomar las decisiones que se requieran, sean las que sean, no sólo para defenderse y defender a los ciudadanos de sus países, sino para barrer de la faz de la tierra a los yihadistas y a todos los grupos terroristas afines a éstos, resulta absurdo, repito, verlos salir a la calle a "protestar" ante el vacío, ante la nada (pues por encima de ellos no hay nada más), contra algo que está en sus manos combatir, vencer y desterrar, en vez de estar discutiendo seriamente un plan militar, económico y político para castigar a los culpables, proteger a la sociedad civil y acabar de una vez por todas con la plaga del fanatismo terrorista, del signo que sea. ¿No resulta acaso muy tentadora la idea de que nos encontramos, más que ante una verdadera lucha contra el flagelo del terrorismo, ante una cortina de humo, ante una comedia, una farsa grotesca dirigida a engañar y confundir a la opinión pública mundial con un odio fingido contra los brutales crímenes de los yihadistas, al tiempo que, en realidad, se les protege poniendo esta pantomima en el lugar que debería ocupar un combate serio y eficaz en su contra? De paso, parece

que también hubo la intención de mostrar una Europa fuertemente unida y capaz de reunir en un solo haz de fuerzas incluso a enemigos irreconciliables, como son Israel y Palestina, como un mensaje cifrado para los oponentes más destacados del proyecto imperialista de dominación mundial.

Esta lectura de los hechos no es arbitraria. Hay información suficientemente segura que prueba que los grupos terroristas que vienen actuando desde hace varios años en los países del Magreb (norte de África), con el fin de "derrocar a los dictadores autóctonos" para entronizar en su lugar a gobiernos "democráticos" pro occidentales, son los mismos que hoy luchan en Siria e Irak con el fin de desmembrar a ambos países y hacerlos así más dóciles y manejables por los intereses del capital mundial. Se sabe bien que esos grupos han sido formados, entrenados, disciplinados, financiados y armados por Estados Unidos y por los mismos países europeos que hoy protestan en su contra; que el trasiego de armas, dinero y cuadros capacitados, militar y administrativamente, que los han convertido de la noche a la mañana en un ejército poderoso capaz de enfrentar y derrotar a los ejércitos profesionales de ambos países, se lleva a cabo a través de Israel, Turquía, Arabia Saudita, Qatar y Jordania, por mencionar algunos solamente. Por último, está probado que muchos de los "combatientes moderados por la libertad" son franceses, polacos, ucranianos, rumanos y búlgaros, de modo que no sería remoto que la célula terrorista que atacó en Francia esté integrada, en parte al menos, por franceses "yihadistas" que han regresado a su patria a aplicar lo que aprendieron en Siria e Irak. Pero esos "soldados de la democracia" no han culminado todavía su misión en Oriente, razón por la cual no pueden ser erradicados y se prefiere, por eso, combatirlos con "marchas multitudinarias" en vez de con balas y misiles.

Respecto a la demostración de "unidad" que quiso exhibir la "magna concentración" de París, es muy probable que obedezca a la necesidad de acallar los rumores y las opiniones de especialistas, incluso norteamericanos, que afirman que la unidad entre Europa y EE. UU., así como entre las propias potencias del viejo continente, se halla en serio peligro a causa de las "sanciones" impuestas por el primer país contra Rusia, sin tomar suficientemente en cuenta los intereses económicos de la U.E. Pero esos daños existen y son cuantiosos. Por ejemplo, se calcula que los agricultores europeos han perdido, en el tiempo que duran ya las sanciones, unos 15 mil millones de euros por el cierre de la frontera rusa a sus exportaciones agrícolas y pecuarias, un costo 15 veces mayor al pagado por EE. UU. por la misma causa. Se asegura que cada día son más los partidos, los gobiernos y los empresarios europeos que rechazan las sanciones a Rusia; por ejemplo, el primer ministro de Hungría las calificó de "un tiro en el pie", afirmó además en un programa radiofónico que "nos causa más daño a nosotros que a Rusia" y exigió a la U.E. "compensar a los productores de alguna manera, sean polacos, eslovacos, húngaros o griegos" pues todos ellos por igual "sufren daños económicos". El diario económico más influyente de Alemania, que dirige Gabor Steingart, demanda "olvidar las sanciones contra Rusia" por considerarlas "una tontería" y "un castigo para Europa"; y resumiendo todo esto y más, el 10 de diciembre pasado el primer ministro ruso, Dimitri Medvedev, calculó que Europa ha perdido, durante el tiempo que llevan las sanciones, más de 40 mil millones de dólares.

Creo que son estas fisuras, y los peligros que de ellas se derivan para el control que ejerce EE. UU. sobre Europa, los que se quisieron exorcizar con la "prueba de unidad" que implicó la concentración de París. Pero esto se parece mucho a un niño que, muerto de miedo en la oscuridad, se pone a contar para darse valor. Los riesgos reales no desaparecerán con tales conjuros y la "unidad" formal podrá engañar a cualquiera, menos a las grandes potencias emergentes del planeta a quienes va dirigida, pues ellas conocen perfectamente la verdadera situación y no dejan pasar día sin tomar medidas serias y eficaces para enfrentar los peligros y sortear los escollos en su marcha hacia un mundo mejor para todos. **b**

> La "prueba de unidad" podrá engañar a cualquiera, menos a las grandes potencias emergentes del planeta a quienes va dirigida, pues ellas conocen perfectamente la verdadera situación…

Perfil ABEL PÉREZ ZAMORANO ES DOCTOR EN DESARROLLO ECONÓMICO POR LA LONDON SCHOOL OF ECONOMICS, MIEMBRO DEL SISTEMA NACIONAL DE INVESTIGADORES Y DIRECTOR DE LA DIVISIÓN DE CIENCIAS ECONÓMICO-ADMINISTRATIVAS DE LA UNIVERSIDAD AUTÓNOMA CHAPINGO.

ABEL PÉREZ ZAMORANO

abel.perez.zamorano@buzos.com.mx

La violencia, de la mano con la pobreza

Cada día la ola de violencia que azota al país se extiende y adquiere tintes más brutales, recientemente de manera destacada en Michoacán, Guerrero y Oaxaca. Y ante ello, lo peor que puede ocurrirnos es insensibilizarnos ante tanto horror, y terminar contemplándolo como algo normal, con lo que debemos aprender a vivir. Por sus resultados puede verse que la estrategia gubernamental aplicada no está teniendo éxito, pues al no derivarse de un diagnóstico correcto, hace imposible el eficaz tratamiento del problema, lo que se evidencia por las masacres, descubrimiento de fosas clandestinas, descuartizamientos y verdaderas batallas campales. Lamentablemente estamos ubicados entre los países con mayor violencia. CIVITAS Institute for the Study of Civil Society, Reino Unido, 2010-12, en *Comparaciones de criminalidad en países de la OCDE,* con datos de la Organización de las Naciones Unidas (ONU), consigna que en delitos registrados por la policía y homicidios intencionales por cada 100 mil habitantes (tres veces más que su inmediato seguidor), México ocupa el primer lugar, y en robo, el tercero. Según el Índice Delictivo CIDAC, entre 2010 y 2012 el robo con violencia aumentó en 29 por ciento, robo de vehículo en 2, robo a transeúnte 14, lesión dolosa con arma blanca 31, y secuestro, 27 por ciento.

El problema ha crecido debido a que la respuesta es fundamentalmente policíaca y punitiva: armamento más sofisticado, creación de nuevas corporaciones y penas más duras para los infractores, de todo lo cual se ufanan sus impulsores desde el Congreso y el Gobierno. Muchos gobernantes incluso presumen de las miles de cámaras de video que están instalando, convirtiendo con ello al Gobierno en un auténtico Big Brother orwelliano, y haciendo del mexicano un régimen cada vez más policíaco, pero infructuosamente. Como síntoma de una sociedad enferma y parte esencial de la estrategia de combate a la delincuencia, el número de presos aumenta: "En los últimos 17 años, de 1994 a 2011, la población en las cárceles del país prácticamente se triplicó, al pasar de 86 mil a 231 mil 510 reclusos, sin que la inseguridad ni la delincuencia hayan disminuido" (*Crónica.com.mx*, con datos de la Secretaría de Seguridad Pública federal). Agréguese que las cárceles no son para nada centros de rehabilitación social, sino escuelas del crimen; esto sin hablar de las infrahumanas condiciones en que viven la mayoría de los internos, ni del costo que el sistema penitenciario implica. Pues bien, ateniéndonos al criterio de la práctica observamos que a pesar de todos esos "progresos", la violencia avanza, poniendo de manifiesto lo incorrecto del diagnóstico y el tratamiento consecuente, que parten de una explicación idealista, que desdeña las raíces económicas y sociales del fenómeno y lo atribuye a factores subjetivos, como: "ambición desmedida", "cultura de la violencia", o "maldad humana", pero ningún hombre nace malo: la sociedad los hace, salvo, obviamente, los casos patológicos.

Las causas son más profundas, y son, en primer lugar, los elevados y crecientes niveles de pobreza, consecuencia a su vez del modelo de concentración de la riqueza, que priva de lo elemental a muchos millones de mexicanos, como en el sector agrícola, que no genera ingresos para asegurar una vida decorosa a los campesinos, y donde el 93 por ciento de los 3.5 millones de productores de maíz cultiva superficies menores a cinco hectáreas; de

ahí es prácticamente imposible obtener el sustento de una familia. Asimismo, síntoma de una economía anémica, en el sector informal sobrevive el 58 por ciento de la población ocupada. Como admite la OCDE, entre sus países miembros, en México se pagan los salarios más bajos y se laboran las jornadas más prolongadas. Según el Consejo Nacional de Evaluación de Política de Desarrollo Social (Coneval) 2013), 51.5 millones de mexicanos padecen en alguna medida inseguridad alimentaria; y recuérdese que el hambre es muy mala consejera, y ante ella resultan impotentes instituciones, leyes, amenazas y cárcel. Y si hablamos de derechos humanos, el primero de ellos es sobrevivir, y si para muchos esto no es posible por la vía legal, necesariamente lo harán por la ilegal. La pobreza es, pues, el fermento social en que germina la violencia.

De fundamental importancia también es el bajísimo nivel educativo: según el Instituto Nacional para la Educación de los Adultos (INEA), en México hay cinco millones 115 mil analfabetos, pero son muchos más si consideramos los que alguna vez aprendieron a leer y escribir pero por falta de práctica lo han olvidado. Hay, además, 7.5 millones de jóvenes en edad de asistir a la universidad, pero que son rechazados y condenados al ocio forzoso sin poder incluso trabajar, viendo sus vidas perderse de manera estéril, privados de toda oportunidad de realización personal. Son millones de jóvenes a quienes se ha amargado y frustrado, dejándoles sólo rencor hacia la sociedad y sus normas. ¿Qué de extraño tiene entonces que se enrolen en la delincuencia? En fin, la pésima impartición de justicia, los abusos de la autoridad sobre los más débiles; todo esto contribuye a crear el ambiente propicio para un México violento. En contraste, y sólo como ejemplo de lo que ocurre cuando se eleva el bienestar social, en diciembre de 2013 la prensa mundial reportó el curioso dato de que en Suecia fueron cerrados cuatro penales… por falta de presos; y no es mera coincidencia, pues ese país registra un ejemplar Índice de Desarrollo Humano: el sitio 12 en el mundo; México, en cambio, se sitúa en el sitio 71. Tampoco es coincidencia que las manifestaciones más virulentas de violencia ocurran en estados con muy bajo nivel de desarrollo social y económico.

Causas exógenas influyen también, principalmente nuestra vecindad con Estados Unidos, principal consumidor de drogas en el mundo, y el mayor exportador de armas: su industria armamentista es una base fundamental de su economía, y México es un cliente destacado mediante el trasiego fronterizo; y es difícil pensar que esto ocurra por ignorancia de las autoridades norteamericanas, que de aquí para allá exigen todo el sacrificio de las fuerzas armadas y del Estado mexicano para evitar el paso de droga, pero por los resultados puede colegirse que desde allá nada hacen para impedir el trasiego de armas. Así, la industria de guerra de Estados Unidos encuentra un buen mercado para su gigantesca producción, y realiza grandes ganancias, pagadas con miles de vidas de mexicanos.

Las consecuencias económicas de la violencia, aunque difíciles de cuantificar con exactitud, de todas formas se dejan ver en el aumento en costos de transacción en las empresas; concretamente aumento en robo de mercancías, asaltos, secuestros, que obligan a incrementar la vigilancia de instalaciones y vehículos que transportan mercancías, así como condiciones más desventajosas para la obtención de crédito. La inversión se ve inhibida al no existir condiciones de tranquilidad y respeto a los derechos de propiedad necesarios y a las instituciones. En fin, para revertir la ola de violencia que daña a nuestra sociedad, deben suprimirse sus causas, más que atacar efectos; en concreto, distribuyendo mejor la riqueza, mediante la generación de empleos suficientes y bien pagados para todo aquél que desee trabajar; asimismo, elevar la calidad de la educación y dar oportunidad de estudiar a todo aquél que lo desee. También debe frenarse la demanda de droga y la oferta de armas desde los Estados Unidos. Sólo así tendremos un México en paz. b

> Para revertir la ola de violencia que daña a nuestra sociedad, deben suprimirse sus causas, más que atacar efectos...

Perfil BRASIL ACOSTA PEÑA ES DOCTOR EN ECONOMÍA POR EL COLEGIO DE MÉXICO (COLMEX) CON ESTANCIA EN INVESTIGACIÓN EN LA UNIVERSIDAD DE PRINCETON, FUE CATEDRÁTICO EN EL CENTRO DE INVESTIGACIÓN Y DOCENCIA ECONÓMICA Y ARTICULISTA EN LA REVISTA DEL FONDO DE CULTURA ECONÓMICA *TRIMESTRE ECONÓMICO*.

BRASIL ACOSTA PEÑA

brasil.acosta.pena@buzos.com.mx

El papel de la OCDE en México

La Organización para la Cooperación y el Desarrollo Económico (OCDE) surge en 1960 y tiene como sede París, Francia. La OCDE viene a remplazar a la Organización Europea para la Cooperación Económica, la cual a su vez fue resultado del Plan Marshall, plan destinado a la reconstrucción de Europa, con el fin adicional de contener el avance del Comunismo después de la Segunda Guerra Mundial; también sucede a la llamada Conferencia de los Dieciséis (Conferencia de Cooperación Económica Europea); estas dos organizaciones que se funden en la actual, operaron de 1948 a 1960, pues el 14 de diciembre de 1960 se realiza la Convención de la OCDE, en la que 20 países, incluidos los de América del Norte, forman la base de esta organización. En la actualidad la OCDE se ha constituido como uno de los foros más influyentes en temas relacionados con educación, economía y medio ambiente, en el marco capitalista.

Iniciaron 20 países y en la actualidad se han sumado 14 más, es decir, cuenta con 34 países miembros; se le llama también "club de los países ricos", pues dichos países manejaban el 70 por ciento del mercado mundial y el 80 del producto interno bruto mundial en 2007. No han permitido el acceso a Rusia, so pretexto de la guerra de Crimea en 2014 ni a China, por supuestas violaciones a los derechos humanos y "falta de democracia", pero más bien, por temor a que se apodere, con razón, del organismo en cuestión.

México entra a la OCDE en 1994, en el marco de la apertura comercial y desde el año 2006 el secretario general de la OCDE es el mexicano José Ángel Gurría, ex secretario de Hacienda y Crédito Público en la época de Ernesto Zedillo, ex secretario de Relaciones Exteriores en la misma época, egresado como economista de la Universidad Nacional Autónoma de México y posgrado en la Universidad de Harvard.

La OCDE es la que con sus estudios de economistas y especialistas ha dicho que México se encuentra entre los últimos lugares en aprendizaje de Matemáticas y Español. Asimismo, las reformas que se han instrumentado en México han sido, en parte, dictadas o "recomendadas" por la OCDE y eso me consta personalmente porque en mayo de 2013 me tocó representar a México en el foro mundial de la OCDE y ahí, de boca del propio secretario general del organismo, habló de la importancia de que hubiera una mayor competencia en el sector de telecomunicaciones, en el sector energético, etcétera; es decir, que la línea u orientación, disfrazada de recomendación, estaba clara y las reformas, como sabemos, se hicieron.

Por otro lado, la OCDE no es un organismo que tienda a promover la equidad desde un punto de vista socialista, por el contrario, es un organismo abiertamente pro capitalista; sin embargo, también se han dado cuenta que sus políticas y sus planteamientos ya les han rebasado y la gente ya no les cree: instituciones, democracia, bancos, gobiernos, políticos, etcétera, y que no pueden seguir impulsando el capitalismo así nada más, sin tomar en cuenta que la gente puede en un momento dado oponerse y pugnar por modelos económicos más justos y más equitativos; es por eso que plantean que mejore la igualdad, la educación, etc., pero no hay que confundirse, es un organismo a favor del sistema predominante: el capitalismo. De hecho, a pregunta expresa que le hice al propio secretario general, José Ángel Gurría, que si en México no sería conveniente invitar legalmente a las empresas

mediante algún mecanismo adecuado, a que inviertan más de cada peso que ganan, pues a la fecha gastan 80 centavos por peso obtenido (al contrario de Corea del Sur, que gasta 20 centavos de cada peso obtenido); la respuesta fue clara: "ni se nos ocurra pensar en afectar los intereses de las empresas; y no conozco ninguna legislación del mundo –dijo– que obligue a los empresarios a invertir más". Esta visión atenta contra el principio de que los salarios deben corresponder con la productividad, pues aunque en México ha aumentado la productividad, los salarios no lo han hecho de igual manera; sin embargo, las ganancias sí han crecido lo cual se demuestra con facilidad, pues los ricos mexicanos están ubicados entre los más ricos del mundo y México es la catorceava economía productora de riqueza, lo cual no se refleja en los niveles de vida de la población, pues la pobreza agrede a 90 millones de mexicanos y mientras el secretario general de la OCDE no recomienda obligar a las empresas a invertir más, no dice nada, o muy poco, en relación con la obligación que tienen de incrementarles los salarios.

Es por eso que es pertinente señalar que la presencia de la OCDE en los proyectos nacionales deben llamar nuestra atención, pues no se trata de un acto de buena fe. Efectivamente, la Secretaría de Comunicaciones y Transportes (SCT) y la OCDE firmaron un acuerdo para el fomento de la integridad y la transparencia en la construcción del Nuevo Aeropuerto, acuerdo que ha de extenderse para que se instrumente también en el proyecto del tren México-Querétaro. Dado que Estados Unidos (EE. UU.) están "preocupados" por los recientes acercamientos de México con China, los cuales son, sin duda, convenientes en el marco de la necesidad de diversificar nuestro comercio, que hoy depende en un 90 por ciento de EE.UU., seguramente intervino de manera indirecta para que se hicieran escándalos sobre los bienes de la Primera Dama y del secretario de Hacienda, para presionar al Gobierno mexicano y que echara para atrás contratos establecidos con China, como es el caso del tren rápido México-Querétaro.

Así que la presencia de la OCDE como "observador" o "garante", no debe entenderse de otra manera sino como la presencia de EE. UU., disfrazada de "organismo autónomo" u "organismo imparcial", para que México "no se desvíe" y pretenda establecer relaciones con China y otros países progresistas y poderosos económicamente. Como si se tratara de reforzar el viejo y archiconocido dicho que caracteriza a nuestro país como el "backyard"; es decir, como el "patio trasero" de EE. UU., como lo calificara Jim Powell, exsecretario de Relaciones Exteriores y como México intenta salirse de esa tesitura, se le van con todo los que se sienten dueños de ese traspatio.

No hay que confundirse, la presencia de la OCDE se debe al descontento estadounidense por la reciente cercanía de México con China y la imposición indirecta de que "vigile". La OCDE no sólo demuestra que nuestra soberanía sigue siendo un tema pendiente, sino que los niveles de injerencia del norte están vivos y cuando alguien osa rebelarse, le esperan respuestas terribles y vigías que vienen desde París para ver que hagamos las cosas como quieren los del norte y no como lo requiere el país. b

No hay que confundirse, la presencia de la OCDE se debe al descontento estadounidense por la reciente cercanía de México con China y la imposición indirecta de que "vigile".

Soteapan 2014-2017
Seguimos Transformando Soteapan

Más de 100 millones de pesos invertidos en obras y acciones para todas las comunidades del municipio.

+ Inversión histórica en educación, salud, agua potable e infraestructura hidráulica.

+ Fuerte impulso a la cultura y el deporte.

+ Gestión en los niveles federal y estatal para distintos programas sociales.

"Gracias al trabajo con diputados federales de extracción antorchista se logró etiquetar recursos que beneficiarán, como nunca antes, a los soteapenses".

GOBIERNO DEL ESTADO DE VERACRUZ

VERACRUZ
GOBIERNO MUNICIPAL

PULSO LEGISLATIVO

COLUMNA
ÁLVARO RAMÍREZ
ramirezalvaro@hotmail.comx

> Periodista desde hace más de 15 años. Ha trabajado en prensa escrita, radio y televisión (nacional y del estado de Puebla).

La ambición de Moreno Valle Rosas

Tómelo con reserva y sus asegunes, pero de concretarse esta historia se asestaría el más demencial, cínico, irresponsable y burdo golpe a la confianza que los ciudadanos otorgan con su voto a un servidor público.

De acuerdo con Rodolfo Ruiz Rodríguez, reconocido por admiradores y detractores como el mejor periodista de Puebla, director del portal *e-consulta* y titular de la columna *La Corte de los Milagros,* el gobernador poblano, el panista Rafael Moreno Valle Rosas, aparecerá como suplente en uno de los tres primeros lugares de la lista de candidatos a diputados federales del Partido Acción Nacional (PAN) en la Cuarta Circunscripción plurinominal, que incluye a esta entidad, Tlaxcala, Distrito Federal, Guerrero y Morelos.

Sí, esta versión, que de suyo es estridente y se antoja imposible, podría convertirse en realidad porque dentro de su proyecto presidencial de 2018, el expriista busca contar con fuero para que al concluir su mandato estatal en 2017 pueda evitar alguna de las responsabilidades administrativas o penales que ha ido dejando a su paso, o que algunos de sus decenas de enemigos, muchos de ellos otrora aliados, le cobre las afrentas.

Desde el Congreso de la Unión se ha acusado a Moreno Valle Rosas de ser el autor intelectual del asesinato del niño indígena de Chalchihuapan, Puebla, pues él dio la orden a la policía de atacar a los habitantes de aquella junta auxiliar; se le ha señalado como responsable del dispendio de recursos públicos; reprochado el encarcelamiento, por "motivos políticos", de más de 120 activistas, luchadores sociales, críticos y autoridades; y durante su Gobierno ha sido constante en el Senado de la República y la Cámara de Diputados, casi cada semana, la acusación de que es un "represor consumado" y un "dictador".

Sí, hay muchas cosas que lo perseguirían cuando el 14 de enero de 2017 termine su responsabilidad como gobernador, hecho que da enorme verosimilitud a su supuesta intención de quedar como suplente de una curul federal para que, llegado el momento, su propietario pida licencia y le dé paso a una diputación y al fuero. De ser así, Rafael se convertiría en el "*Juanito* mayor" no sólo de la siguiente LXIII Legislatura, sino de toda la historia del país.

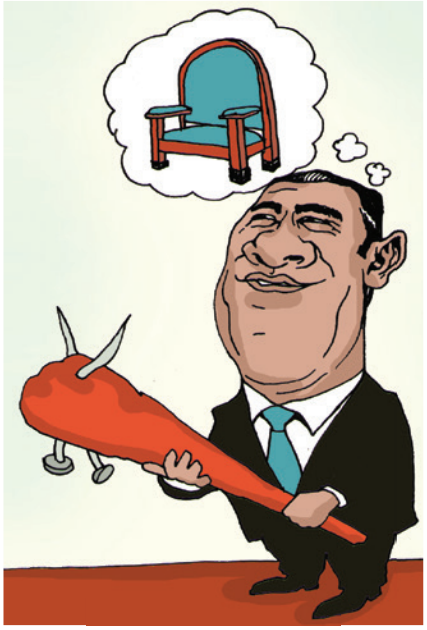

La versión que ha publicado Ruiz Rodríguez, tiene todo sentido y es demencial, inconcebible, pero no por la información del periodista, sino por la pretensión del gobernador.

Moreno Valle Rosas jamás ha completado una responsabilidad política en su vida: fue diputado federal por el Partido Revolucionario Institucional (PRI) en la LIX Legislatura (2003-2006), pero pidió licencia en 2005 para ser postulado a diputado local, lo que en el papel era un retroceso en su meteórica carrera política, pero no en sus pasos ambiciosos rumbo a mayores posiciones.

En el Congreso local fue presidente de la Gran Comisión, pero pronto solicitó licencia para competir por una senaduría en 2006, aunque ya no por el, PRI sino por AN.

Luego dejó este escaño para ir en pos de la gubernatura, que ganó en 2010. Hoy tendría que solicitar licencia a su mandato estatal –pues los cargos de elección son irrenunciables–, al menos entre marzo y junio, para ser postulado diputado federal suplente en algunos de los tres primeros lugares de la lista plurinominal de la Cuarta Circunscripción del PAN.

En el papel, el Consejo Nacional de AN ya definió esos lugares el pasado lunes 12 de enero, pero aún los puede modificar, como ocurre cotidianamente, antes de que el límite constitucional lo impida, por ahí de principios de marzo.

Nunca en la historia de México ni en los tiempos más burdos de los generalotes revolucionarios, se había visto algo como lo que hoy se anuncia que hará Moreno Valle Rosas. ¡Una locura!

Ilustración: Carlos Mejía

...lo exclusivo en alta temperatura

A.T.
a'nat
Puebla, Méx.

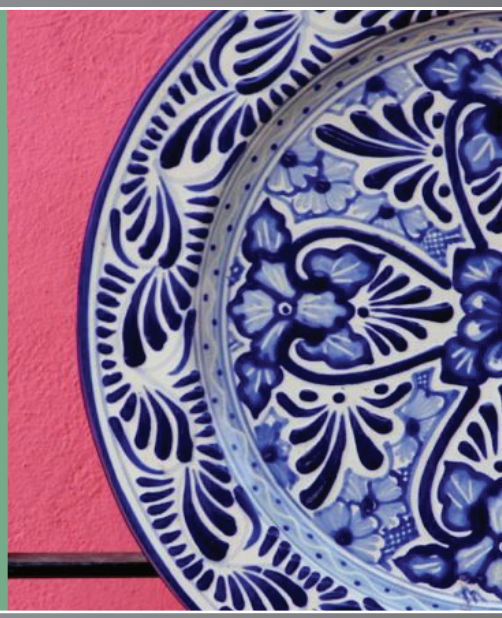

¡Si busca buen precio y calidad, visítanos!

Exposición y venta: 5 Poniente No. 310. Col. Centro, Puebla, Puebla. C.P. 72000

En la presentación de la revista ***buzos*** obtén **10% de descuento.**

CLIONAUTAS

COLUMNA
ANAXIMANDRO PÉREZ
saltapatras2011@hotmail.com

> Investigador del Centro Mexicano de Estudios Económicos y Sociales (Cemees).

La guerra de los campesinos en Alemania

Cuando uno quiere acercarse a la historia de la Reforma religiosa del siglo XVI en Alemania se encuentra con Martín Lutero, Felipe Melanchthon, Erasmo de Rotterdam, Carlos V (Carlos I de España), otros príncipes alemanes y el poderoso papado católico. Regularmente, nuestra atención es para ellos y dejamos en la oscuridad uno de los movimientos populares más significativos de la historia: la guerra que sostuvieron entre 1524 y 1525 los campesinos y los plebeyos, la clase baja alemana, contra el régimen medieval de la Iglesia católica, los nobles y la naciente burguesía urbana.

Federico Engels rescató este evento histórico de occidental en *La guerra de los campesinos en Alemania,* obra en la que estudia esta etapa tomando en cuenta sus raíces sociales, la sucesión de eventos y sus alcances. Su exposición comienza con una descripción de la situación. Quienes gozaban del mejor nivel de vida eran los príncipes de los atomizados reinos germanos, la Iglesia católica y los patricios de las ciudades; les seguían los burgueses, oprimidos por el patriciado y una nobleza regional en plena decadencia. Quienes soportaban con su trabajo y sufrimiento cotidianos el peso de todos los anteriores eran los explotados campesinos y los plebeyos urbanos. Cuando las reformas de Martín Lutero llegaron, los sectores no explotados se aliaron con él para liberarse de la iglesia romana; mientras que los pobres del campo y la ciudad siguieron a un reformista radicalizado como Thomas Münzer, en cuyos textos y sermones reivindicaba los intereses populares más legítimos en contra de las estructuras del régimen feudal alemán.

Las hostilidades se desataron de

manera más generalizada en el sur de Alemania. Varios miles de campesinos, dirigidos por seguidores de Münzer, fueron al combate contra los ejércitos de los principados. En los primeros meses lograron someter a los ejércitos de nobles, pero no los exterminaron. Aceptaron varias tratativas de paz y concesiones que los príncipes les concedieron.

Por otra parte, los militares de la nobleza pronto lograron indisponer a los diferentes grupos regionales de las huestes campesinas por medio de intrigas y otros ingenios; ello causó que los jefes rebeldes dirigieran sus fuerzas contra varios de sus hermanos de lucha y que el movimiento en el sur quedara deshecho. Más al norte, Münzer dirigía las operaciones desde su puesto como jefe de un gobierno de los campesinos establecido en Mülhausen; pero cuando el sur cayó, no costó nada a los nobles destruir el gobierno de aquel lugar, asesinar al líder del movimiento y someter, de manera todavía más onerosa que antes de la rebelión, a los campesinos de toda Alemania.

En su libro, Engels destaca varias cuestiones relativas a la trascendencia del movimiento. Una cosa asombrosa de éste fue la capacidad de organización secreta que los campesinos mostraron, así como su orden bajo la liga Allstedt de Münzer, que no era sino "un partido que en la medida en que estaba a la altura de sus ideas y de su energía no formaba sino una ínfima minoría de la masa sublevada", una élite de agitadores revolucionarios.

También las luchas entre los campesinos, avivadas por discordias territoriales, sirvieron de ejemplo al autor para estudiar un problema que la lucha obrera de tiempos del autor sufría: un particularismo que contraponía, y que tal vez sigue contraponiendo, a los diferentes movimientos reivindicadores de las clases más pobres. Por otro lado, Engels considera que, por sus principios, que buscaban establecer una sociedad equitativa, Thomas Münzer "se adelantó en todo a las ideas y reivindicaciones que en su época abrigaban los plebeyos y campesinos". b

Ilustración: Carlos Mejía

Extravagancias de un conquistador y galán

ÁNGEL TREJO RAYGADAS / Periodista - escritor

En su libro *Cortés según Cortés* –Extemporáneos a pleno sol, México 1986– el historiador Arturo Sotomayor cuenta que en su primer exilio en España en 1528, tras la pérdida de la capitanía general en la Nueva España, Hernán o Fernando de Cortés y Pizarro llevó un valioso lote de joyas finamente labradas por orfebres indígenas con el cual deseaba congratularse de su próxima alianza matrimonial con Juana Ramírez de Arellano y Zúñiga, hija del conde de Aguilar, con la que habría de ascender en la escala social hispana y alcanzar el título de marqués del Valle de Oaxaca (1529). Entre las piezas figuraban cinco esmeraldas: dos tenían forma de rosas, otra era un cometa, la cuarta era un pez con ojos de oro y la quinta una campana cuyo badajo era una perla. Esta joya tenía la inscripción *Bendito quien te crió*. Otra de las obras era una copa con pie de oro y cadenillas unidas por una perla. En su borde se leía esta frase en latín: *Internato mulierum non surriext major.*

A su arribo a España todo mundo se enteró del regalo porque Cortés estaba considerado el soldado más exitoso del reino español en aquel momento, gozaba de merecida fama como redactor de las *Cartas de relación* al emperador Carlos I de España (Carlos V de Alemania), convertidas en libro *best seller* en gran parte de Europa –como en el siglo XIV lo había sido *El Mill*ón de Marco Polo– y la única prensa vigente entonces –los chismes de vecindario, calle, cantina y palacio, los cuales ahora se trasmiten por Internet y se autonombran pomposamente *redes sociales*– pronto las proclamó como las más ricas de la península Ibérica. Fue tal el encomio que estas joyas generaron entre los españoles y sus vecinos –entonces la antigua Hispania era el centro del mundo– que algunos comerciantes genoveses llegaron a ofrecer 40 mil ducados por la citada lote.

En su segundo viaje en 1540, del que no regresaría vivo, pues murió a los 62 años en 1547 en un pueblo cercano a Sevilla, Fernando llevó dos vasos labrados en piedras de esmeralda que perdió en Argel cuando acompañaba en calidad de estratega a Carlos I en su fallida campaña militar del norte de África (1541). Estas piezas fueron valuadas en 300 mil ducados y no lograron ninguna conquista militar ni amorosa, como ocurrió con las primeras, ya que en esa oportunidad se casó con Juana Ramírez, para quien construyó el palacio de Cuernavaca. Doña Juana fue una de las siete mujeres que Cortés tuvo en Cuba y México –Catalina Suárez, Catalina Pizarro, Malinali (*Malinche*), Antonia Hermosillo, Tecuichpo-Isabel (hija de Moctezuma II) y una princesa nahua de quien se desconoce el nombre pero que fue madre de María Cortés, una de sus hijas–. El marqués del Valle de Oaxaca tuvo once hijos reconocidos legalmente. **b**

Ilustración: Carlos Mejía

DÁMASO ALONSO

CÓMO ERA

¿Cómo era, Dios mío, cómo era?
Juan Ramón Jiménez.

La puerta franca.
Vino queda y suave.
Ni materia ni espíritu. Traía
una ligera inclinación de nave
y una luz matinal de claro día.

No era de ritmo, no era de armonía
ni de color. El corazón la sabe,
pero decir cómo era no podría
porque no es forma, ni en la forma cabe.

Lengua, barro mortal, cincel inepto
deja la flor intacta del concepto
en esta clara noche de mi boda,

y canta mansamente, humildemente
la sensación, la sombra, el accidente,
mientras Ella me llena el alma toda.

SUEÑO DE LAS DOS CIERVAS

1

¡Oh terso claroscuro del durmiente!
Derribadas las lindes, fluyó el sueño.
Sólo el espacio.

Luz y sombra, dos ciervas velocísimas,
huyen hacia la fontana de aguas frescas,
centro de todo.

¿Vivir no es más que el roce de su viento?
Fuga del viento, angustia, luz y sombra:
forma de todo.

Y las ciervas, las ciervas incansables,
flechas emparejadas hacia el hito,
huyen y huyen.

El árbol del espacio. (Duerme el hombre)
Al fin de cada rama hay una estrella.
Noche: los siglos.

2

...El árbol del espacio. Duerme el hombre.
Al fin de cada rama hay una estrella.
Noche: los siglos.

Duerme y se agita con terror: comprende.
Ha comprendido, y se le eriza el alma.
¡Gélido sueño!

Huye el gran árbol que florece estrellas,
huyen las ciervas de los pies veloces,
huye la fuente.

¿Por qué nos huyes, Dios, por qué nos huyes?
Tu veste en rastro, tu cabello en cauda,
¿dónde se anegan?

¿Hay un hondón, bocana del espacio,
negra rotura hacia la nada, donde
viertes tu aliento?

Ay, nunca formas llegarán a esencia,
nunca ciervas a fuente fugitiva.
¡Ay, nunca, nunca!

VIENTO DE NOCHE

El viento es un can sin dueño,
que lame la noche inmensa.
a noche no tiene sueño.
Y el hombre, entre sueños, piensa.

Y el hombre sueña, dormido,
que el viento es un can sin dueño,
que aúlla a sus pies tendido
para lamerle el ensueño.

Y aún no ha sonado la hora.
La noche no tiene sueño:
¡Alerta, la veladora!

EL NIÑO Y LA COMETA

El niño se sonreía
-mano inhábil, ojo atento
y la cometa en el viento
(su corazón) se cernía.
Ave, cometa, de un día
su corazón soñoliento.
Pues el corazón quería
huir -pero no podía,
pero no sabía al viento.

GOTA PEQUEÑA, MI DOLOR

Gota pequeña, mi dolor.
La tiré al mar.
Al hondo mar.

Luego me dije: ¡A tu sabor
ya puedes navegar!

Más me perdió la poca fe...
La poca fe
de mi cantar.
Entre onda y cielo naufragué.

Y era un dolor inmenso el mar.

DESTRUCCIÓN INMINENTE

(A una rama de avellano)

¿Te quebraré, varita de avellano,
te quebraré quizás? ¡Oh tierna vida,
ciega pasión en verde hervor nacida,
tú, frágil ser que oprimo con mi mano!

Un chispazo fugaz, sólo un liviano
crujir en dulce pulpa estremecida,
y aprenderás, oh rama desvalida,
cuánto pudo la muerte en un verano.

Mas, no; te dejaré... Juega en el viento,
hasta que pierdas, al otoño agudo,
tu verde frenesí, hoja tras hoja.

Dame otoño también, Señor, que siento
no sé qué hondo crujir, qué espanto mudo.
Detén, oh Dios, tu llamarada roja.

OTROS QUERRÁN MAUSOLEOS

Otros querrán mausoleos
donde cuelguen los trofeos,
donde nadie ha de llorar,

Y yo no los quiero, no
(que lo digo en un cantar),
porque yo
morir quisiera en el viento,
como la gente de mar
en el mar.
Me podrían enterrar
en la ancha fosa del viento.

Oh, qué dulce descansar
ir sepultado en el viento
como un capitán del viento
como un capitán del mar,
muerto en medio de la mar.

POESÍA

DÁMASO ALONSO

Madrid, 22 de octubre de 1898 – 25 de enero de 1990.

Licenciado en Derecho y doctor en Letras. Impartió cursos de literatura y lengua española en Berlín, Cambridge, Oxford, Leipzig y varias universidades de Estados Unidos. Colaborador de la *Revista de Filología española*. Catedrático de Literatura en la Universidad de Valencia y de Filología románica en la de Madrid. Obtuvo en 1927 el Premio Nacional de Literatura; en 1943 el Premio Fastenrath de la Academia Española, y dos años después fue elegido académico de la misma. Dámaso Alonso realizó simultáneamente su obra poética y sus trabajos filológicos y de historia literaria. A él se deben importantísimos estudios sobre Góngora, San Juan de la Cruz, Medrano y otros diversos poetas son también varios sus libros de versos: *Poemas puros, Poemillas de la ciudad* (1921); *Oscura noticia* (1944); *Hijos de la ira* (1944); *Hombre y Dios* (1955). Los dos últimos revelan una madura asimilación de las corrientes europeas y de la poesía clásica española. En 1978 recibió el premio Miguel de Cervantes.

Sociedad Anónima

E. Mejía ®

XVIII Espartaqueada Cultural Nacional 2015

DEL 31 DE ENERO AL 8 DE FEBRERO | **TECOMATLÁN, PUEBLA**

Movimiento Antorchista Nacional

www.antorchacampesina.org.mx Tel: 01 (55) 57097582

AMPLIAMOS LOS SERVICIOS DE SALUD

El Gobierno del Nuevo Chimalhuacán amplió los servicios de salud durante el año 2014, entre las principales acciones están:

- Noventa y seis mil consultas a través del Sistema DIF y la Dirección de Salud municipales.
- Capacitación a 801 grupos con la finalidad de concientizarlos acerca de hábitos alimenticios saludables y de la importancia de la actividad física a través del programa Chimalhuacán Saludable.
- Construcción de tres centros de desarrollo comunitario (CDC): Santa María Nativitas, Santa Cruz y Xochiaca, que se suman a los 11 ya existentes.