



REVISTA
DE ANÁLISIS
POLÍTICO

buzos

DE LA NOTICIA ¡LISTOS Y AL FONDO!



PUEBLA LABORATORIO CONTRA LA DEMOCRACIA

LA 4T PISOTEA EN PUEBLA LOS DERECHOS CIUDADANOS

El atropello a los derechos políticos del Movimiento Antorchista Poblano (MAP), después de cubrir todos los requisitos legales para constituirse en un partido político local, también atenta contra el derecho de decenas de miles de ciudadanos que se afiliaron en las 23 asambleas distritales realizadas en los últimos meses. La dirigencia del MAP denunció que antes de tomar tan arbitraria decisión, los integrantes del Consejo General del Instituto Estatal Electoral (IEE) recibieron del gobernador Luis Miguel Barbosa la directriz de frenar el proceso de registro del nuevo partido político. El siguiente paso para acatar las órdenes recibidas fue llamar a una reunión que tuvo una serie de irregularidades, desde la convocatoria inesperada, a puerta cerrada y con el resguardo de fuerzas policiacas; hasta el acuerdo de negar rotundamente el registro al MAP con un argumento falaz: no haberse ceñido a los tiempos establecidos por el mencionado Instituto. Quedó así demostrada una vez más la forma arbitraria que pueden adoptar las autoridades electorales y el Poder Ejecutivo estatal, como si la jurisdicción de éste abarcara a los demás poderes y a todas las instancias de gobierno, como en tiempos de los señores de horca y cuchillo.

Todos los requisitos fueron cubiertos, y con creces, por el MAP; el gobierno del estado, así como las autoridades del IEE dejaron avanzar el proceso, tal vez esperando que aquél no fuera capaz de alcanzar el objetivo; o solo por probar hasta dónde podría llegar la simpatía y la atracción del MAP entre la población de la entidad. No se les ocurrió, sino hasta el último instante, objetar la citada extemporaneidad y solo actuaron al observar cómo se cubrían uno por uno, y con gran éxito, todos los requisitos para merecer el registro como un nuevo partido político.

Como el Estado no había manifestado su intención de atropellar la ley y pisotear los derechos ciudadanos, hubo quienes pensaron que se respetaría el derecho del MAP y que su transformación en partido político marchaba sobre ruedas; los que así pensaban se equivocaron por completo. Nadie debería esperar respeto a la ley por parte del gobierno morenista, que apenas asumió el poder de la nación comenzó a romper todas sus promesas de campaña.

Hay que reconocer que el MAP, ante sus indiscutibles resultados en cada fase del proceso para conformar un nuevo partido político, nunca esperó confiadamente ni creyó que su transformación en partido legal fuera una meta muy fácil de alcanzar; en su larga trayectoria, nunca ha realizado ninguno de sus avances sin tener que desarrollar previamente una fuerte lucha; por lo tanto, la ilegal negativa fue denunciada por la dirigencia del partido en formación desde el primer momento.

Tanto descaro para intervenir en contra de los derechos civiles en Puebla solo puede tener dos explicaciones: una gran torpeza política del gobierno de la “Cuarta Transformación” (4T) en todos los niveles; su gran ignorancia de la forma adecuada de gobernar para mantener en paz a los ciudadanos; y una completa insensibilidad para entender la política. La segunda explicación posible es que tratan de provocar la inconformidad, el descontento, frenar a las fuerzas verdaderamente democráticas para, de este modo, serle útiles al gran capital que los llevó al poder y al que procuran servir fielmente con sus concesiones, reformas y tratados comerciales desventajosos.

Provocar el descontento, probar la paciencia del pueblo, atentar contra la democracia, violar los derechos, retar a las masas populares, en eso consistiría su experimento; y usan al IEE de Puebla como un instrumento y a la entidad como el laboratorio para crear un sistema y aplicarlo después en todo el país. Ahora prueban el efecto de su osadía, después la aplicarán con todos sus opositores políticos.

Pero los ciudadanos, hayan o no votado por el partido ahora gobernante, van despertando y tomando conciencia del carácter antidemocrático de la 4T; el descontento se propaga y la lucha por el registro legal del MAP se extiende a toda la entidad poblana, rebasando los límites locales y convocando al Movimiento Antorchista Nacional. **b**

DIRECTORIO

Director
Pedro Pablo Zapata Baqueiro

Directora Editorial
Adamina Márquez Díaz

Director Operativo
Oscar Esteban Casillas

Consejo Editorial
Alejandro Envila Fisher
Angel Trejo Raygadas
Martín Morales Silva
Nydia Egremy

Opinión
Omar Carreón Abud
Aguiles Córdoba Morán
Abel Pérez Zamorano
Brasil Acosta Peña
Isla Urbana

Columnistas
Romeo Pérez Ortiz
Miguel A. Casique Olivos
Luis Josué Lugo
Capitán Nemo
Arnulfo Alberto
Carlos Ehécatl Lázaro
Armando Archundia Téllez
Elsa Ixcaxóchitl Campos Méndez
Marco A. Aquíahuatl
Cousteau
Tania Zapata Ortega
Angel Trejo

Reporteros
Karen Santos
Fernando Nava
Ricardo Alberto Calleja
Nydia Egremy

Corrección de estilo
Angel Trejo Raygadas
Tania Zapata Ortega
Sergio Rojas Ramírez

Diseño
Daniel Somohano Rodas
Delmira Molina Guevara

Fotografía
Cuartoscuro
buzos

Ilustración
Carlos Adrián Mejía Soto
Luy

Distribución
Alexander Méndez Méndez

Revista de análisis político **buzos** de la noticia. Revista semanal, 17 de febrero de 2020. Certificado de Reserva de Derechos al uso exclusivo del Título No. 04-2018-102314465800-102. D. R. © Número Certificado de Licitud de Título y Contenido: 17286. Dirección: Raúl Salinas Lozano núm. 174, colonia Adolfo López Mateos, delegación Venustiano Carranza, Ciudad de México, C.P.: 15670 Tel/Fax: (0155) 57630561. E-mail: direceditorial@yahoo.com.mx Se imprime en ESTENTOR EDITORIAL, Azucena del Valle S/N. Colonia San Buenaventura. Ixtapaluca, Estado de México, C.P. 56530. Distribuido por Alexander Méndez Méndez. Dirección: Raúl Salinas Lozano núm. 174, colonia Adolfo López Mateos, delegación Venustiano Carranza, Ciudad de México, C.P.: 15670 Las opiniones vertidas en las colaboraciones son responsabilidad de sus autores.



A FONDO

1 La 4T pisotea en Puebla los derechos ciudadanos

REPORTAJES

10 Morena desgobierna a la capital poblana
Karen Santos

14 CDMX: capital de la delincuencia
Fernando Nava

20 Los *arsenicófagos* de Zimapán, Hidalgo
Ricardo Alberto Calleja

24 Río Tula: la historia que desconocemos sobre los desechos del Valle de México
Isla Urbana

INTERNACIONAL

26 Nuevo coronavirus: una batalla geopolítica
Nydia Egremy

ARTÍCULOS

32 La economía, la educación y la seguridad
Omar Carreón Abud

34 El gobernador de Puebla y el arte de refutarse a sí mismo
Aguiles Córdoba Morán

36 Se cierne represión sobre dirigentes del Movimiento Antorchista
Abel Pérez Zamorano

38 El Instituto Electoral de Puebla: tan lejos de Mariano Otero y tan cerca de Barbosa
Brasil Acosta Peña

COLUMNAS

40 Estación Kievskaya
Romeo Pérez Ortiz

42 El gobierno de Claudia Sheinbaum atenta contra los derechos ciudadanos
Miguel A. Casique Olivos

43 Gentrificación en la CDMX: fenómeno del capitalismo global
Luis Josué Lugo

44 Una carta de amor
Capitán Nemo

46 Crecimiento económico y exportaciones
Arnulfo Alberto

47 La democracia en México
Carlos Ehécatl Lázaro

CIENCIA

49 ¿Qué debemos saber del nuevo coronavirus?
Elsa Ixcaxóchitl Campos Méndez



DEPORTES

48 Espartaqueada Deportiva 2020
Armando Archundia Téllez

CULTURA

50 1917, la guerra como circunstancia trivial
Marco A. Aquíahuatl

51 La nueva política "inclusiva" de la Academia en la entrega de los Oscars
Cousteau

52 *El Peregrino Indiano* de Antonio de Saavedra Guzmán (primera de tres partes)
Tania Zapata Ortega

53 *La historia cuenta*, de Enrique Krauze (I de II)
Ángel Trejo

54 POESÍA
Julio Cortázar.



HUMOR

41 Al médico
Luy



HUMOR

56 Sociedad Anónima
Carlos Mejía



La mejor agua al mejor precio



Nuevos tamaños, misma calidad

AGUA PURIFICADA BAJA EN SALES

Tel. 55 1082 4322



SÉ UN CAMPEÓN

INSTRUCTORES CALIFICADOS | BAÑOS DE VAPOR | EQUIPOS MODERNOS | LIFE FITNESS
PRO 1 | CYBEX | VR 3 | FITNESS PRO-2 | PRECOR

www.appsportgym.com



El 29 de enero, el Instituto Electoral del Estado (IEE) de Puebla negó a la asociación civil Movimiento Antorchista Poblano (MAP) el derecho a constituirse como partido político local, a pesar de haber cumplido con todos los requisitos establecidos por la legislación electoral.

Puebla LABORATORIO CONTRA LA DEMOCRACIA



Esta decisión, que atenta contra los derechos político-electorales de más de 40 mil afiliados al MAP, fue tomada por el Consejo General del IEE en una sesión ordinaria realizada sin previo aviso, a puerta cerrada y con el recinto de la institución blindado por la Policía Estatal.

La subrepticia convocatoria del IEE fue realizada por Miguel Ángel García Onofre quien, apenas seis días antes, había sido nombrado presidente del IEE y en cuya toma de posesión anunció que la solicitud de registro del MAP sería analizada 60 días después para revisar su documentación.

De pronto, tanto García Onofre como el secretario ejecutivo del IEE, César Huerta Méndez, reunieron al Consejo del IEE a las 10:00 horas del 29 de enero y, en una sesión que solo duró 23 minutos, desecharon la solicitud de registro del MAP, con cinco votos a favor y dos en contra.

Los consejeros que votaron contra la negativa de registro al MAP fueron Alejandra Gutiérrez Jaramillo y José Luis Martínez. Este último advirtió que votó contra esa resolución porque los consejeros no conocían con antelación el dictamen; porque la sesión fue convocada a último momento y no se realizó de manera pública ni con presencia de los medios de comunicación.

Más de 40 mil poblanos defraudados

El MAP se había preparado desde el año pasado para cumplir formalmente con los requisitos. En primer lugar, con el que exige la realización de 18 asambleas distritales en presencia de 11 mil 740 afiliados de 145 municipios, el MAP organizó 23 asambleas—cinco más de las solicitadas— y reunió 16 mil 649 militantes de 176 municipios, es decir, cuatro mil 909 más de los requeridas.

El 23 de noviembre el Movimiento Antorchista Poblano inició con las

EL MAP CUMPLIÓ CON LA LEY

REQUISITOS DEL IEE	CUMPLIMIENTO DEL MAP
▶ 18 asambleas distritales	▶ 23 asambleas distritales
▶ 11 mil 740 militantes	▶ 16 mil 649 militantes
▶ Presencia en 145 municipios.	▶ Presencia en 176 municipios.

GENTE REUNIDA EN LAS ASAMBLEAS

Xicoteppec	578	Distrito 20	905
Tlatauquitepec	808	Distrito 12	823
Atlixco	1,146	Zacapoaxtla	1,051
Distrito 16	679	Huachinango	836
Texmelucan	513	Distrito 24 (Tehuacán)	1,041
Distrito 9	702	Distrito 26 (Ajalpan)	873
Izúcar de Matamoros	959	Distrito 26 (Tehuacán)	1,010
Teziutlán	498	Distrito 23 (Acatlán)	1,698
Distrito 11	1,110	Distrito 15 (Tecamachalco)	573
Cinco asambleas más	4,909 afiliados		
Zacatlán, Cholula, Huejotzingo, Distrito 10 y Distrito 19			

asambleas programadas, obteniendo resultados favorables en todas, en algunas incluso duplicó la cantidad exigida, equivalente al 0.26 por ciento del padrón electoral de los últimos comicios en Puebla.

De igual manera, el MAP anunció que se afilió de manera externa, con un documento avalado por el IEE, a más de 24 mil poblanos, por lo que al final contaría con más de 40 mil afiliados.

Con las 23 asambleas realizadas, el MAP abrió su asamblea local constitutiva, en donde los 230 delegados eligieron a su Comité Ejecutivo Estatal, conformándose éste de la siguiente manera: Juan Celis, presidente; Edith Villa, secretaria general; Aristóteles Campos, secretario ejecutivo; Eliesser Popócatl, organización y operación

política; Ovidio Celis, procesos electorales; Rocío Arce, asuntos jurídicos; Gabriel García, administración y finanzas; Marlén Álvarez, contraloría; Alejandro Rojas, educación y capacitación política; Rosario Hernández, gestión social; Aquiles Montaña, comunicación social; Acuícatl Carreón, de la mujer; Adolfo Castillo, acción juvenil; Beatriz Vázquez, fomento a la cultura; Jorge Hernández, atención al campo; Diana Vidal, fomento al deporte; Mariano Saavedra, sector obrero y popular; Alba Córdova, atención a migrantes; Angelina Ramos, atención a grupos vulnerables; Thalfá Campos, procesos legislativos y relaciones institucionales; y Minerva Rosales, relaciones intermunicipales.

REPORTAJE ESPECIAL

8 Karen Santos
 @arthemis23

Hubo una autorización previa

Es conveniente destacar que, a finales de enero de 2019, el IEE recibió 11 peticiones de grupos ciudadanos que aspiraban a integrarse como partido político y que, en octubre, la directora de Prerrogativas y Partidos Políticos, Amalia Oswelia Varela Serrano, anunció que solo cinco de las 11 asociaciones civiles podrían obtener su registro como partidos políticos.

Las organizaciones que en ese momento estaban en esta situación, es decir, que habían recibido el aval previo del IEE para lograr su conversión en partido político, fueron Fuerza la Sociedad Transformadora, Fuerza Migrante, Una Conciencia Ciudadana, Movimiento Luchando por Puebla y Podemos Puebla (el ahora MAP), que podían continuar con sus respectivos procesos de afiliación de militantes.

De entre las cinco organizaciones, el MAP fue el único que llegó al final, pues cumplió con todos los requisitos exigidos por el IEE.

Aún así, el IEE refirió que “es también incorrecto que por el hecho de que la asociación civil Movimiento Antorchista Poblano haya cumplido con la celebración de sus asambleas y la afiliación de los militantes requeridos pueda constituirse ya como partido político local, puesto que ello solo es una de las etapas previstas en la normatividad”.

El mismo 29 de enero, el IEE emitió un comunicado con el que declaró ilegal la participación del MAP porque, según el Consejo General, violó “los Artículos 11° de la Ley General de Partidos Políticos (LGPP) y 32° del Código, que imponen la obligación a cualquier organización de ciudadanos que busque constituirse en un partido político en el Estado de Puebla, de informarlo al Consejo General en el mes de enero del año siguiente al de la elección de Gobernador”.

Éste fue el argumento central del IEE para dejar fuera de la contienda al MAP. Sin embargo, a decir del equipo jurídico de la asociación civil Movimiento

Antorchista Poblano, encabezado por el maestro en derecho Everardo Lara Covarrubias, si se pretende eliminar el proceso, porque Podemos Puebla –grupo que lo inició– no acreditó ser una asociación civil durante ese periodo, “están echando humo en los ojos, porque no se requiere ser una asociación y eso se declaró desde el principio, de tal manera que no están descubriendo nada y no es ningún argumento”.

Lara Covarrubias explicó que un grupo de ciudadanos denominado Podemos Puebla sí manifestó su solicitud de conformarse como partido político en el tiempo que la ley lo exige. Posterior a eso, cuando el IEE aceptó la solicitud, se requirió a los ciudadanos constituir una asociación civil; esto fue para los fines de fiscalización que demanda el proceso.

Para cumplir con este requisito, acudieron ante la Secretaría de Economía (SE), que les denegó el nombre de Podemos Puebla, por lo que, tiempo después, se constituyeron con la denominación Movimiento Antorchista Poblano.

El abogado del MAP explicó que el Artículo 186° del Código Civil de la entidad establece que una asociación civil debe constituirse ante notario público e inscribirse ante el registro público para tener efecto ante terceros, ya que antes no los tiene”, y eso sucedió en octubre de 2019.

Aseguró a *buzos* que “de todo esto tuvo conocimiento el IEE, nada ha sido a escondidas; el IEE, además de haber reconocido como precedente la solicitud toma nota de que cambió la denominación, toma nota de quién es el representante legal, incluso de manera expresa reconoce a Elieser Popócatl como representante del MAP, ya antes lo había reconocido como representante de Podemos Puebla; es así como se programan las asambleas, la manera de demostrar la militancia, de demostrar la presencia, y en ese punto siempre estuvieron de acuerdo tanto los dirigentes del MAP como el IEE”.

El siguiente punto del IEE es que “es incorrecto, como se ha mencionado en algunos medios, que el IEE, tanto sus consejeras y consejeros electorales como la Junta Ejecutiva, hayan aceptado tácitamente el cambio de denominación de la agrupación que inició los trámites, es decir, de Podemos Puebla a Movimiento Antorchista Poblano, puesto que es precisamente la existencia de un conflicto, entre las y los ciudadanos originalmente firmantes del oficio de intención de conformación de un partido político, lo que genera la actuación del mencionado órgano colegiado”.

Ante esto, Everardo Lara afirmó que el reconocimiento, tanto de Elieser Popócatl como del MAP, es tácito y evidente. “Expreso en los documentos y tácito porque hay muchas acciones en las cuales se estuvo reconociendo, de tal manera que no hay materia”.

El litigante cuestionó que el IEE, como autoridad administrativa, revoque sus propias determinaciones: “trabajan como hoy te digo una cosa y mañana te digo lo contrario; como digo una cosa digo la otra y eso simple y sencillamente es ilegal, es arbitrario, no hay certeza jurídica, no hay seguridad jurídica, va contra todo derecho”.

El MAP acudirá a tribunales

El equipo jurídico del MAP informó que ya interpuso un recurso para impugnar la decisión del órgano electoral del estado. Everardo Lara refirió que esperan que los magistrados del Tribunal Electoral del Estado de Puebla (TEEP) “reparen esta arbitrariedad, que no se subyuguen ante el poderoso”. Pero anticipó también que, si no obtienen la solución, el MAP irá a la Sala Regional del Tribunal Electoral del Poder Judicial de la Federación, la Sala Superior del Tribunal Electoral del Poder Judicial de la Federación y buscarán el apoyo de instancias internacionales “porque el derecho nos asiste”.

Lara Covarrubias afirmó que, si fuera necesario, el IEE debe recurrir a



“Cumplimos en tiempo y forma con lo que nos pidió la ley. Ahora también vamos a demostrarle a quienes creen que el MAP es capricho de unos cuantos que no vamos a ser un partido de membrete, y le vamos a demostrar a esos que están medio ciegos, sordos y torpes, la fuerza del MAP”, aseguró Celis Aguirre.

la ponderación de derechos para resolver: “Cuando hay dos derechos en pugna, se debe determinar cuál debe contar más. Yo no creo que Camerina Viveros tenga derecho, pero vamos a suponer que lo tiene; pero también los 40 mil que libremente manifestaron su deseo de constituirse en partido político tienen su derecho y desde este punto de vista, jurídicamente hablando, ¿quién tiene más derecho?, ¿esa señora o los 40 mil? La respuesta es elemental. Los 40 mil quieren fundar un partido y Camerina quiere boicotear ese intento, porque ella ni tiene partido, ni tiene gente, ni ha hecho asambleas, ni ha hecho nada. Solo ha hecho un escrito y los señores del IEE le dan juego.

“Vamos a defender jurídicamente el derecho de los 40 mil ciudadanos, porque se estaría violando, de persistir el sentido de esta declaración, el derecho a la libre

asociación, el Artículo 9° de la Constitución, la posibilidad de organizarse como partido político, el Artículo 41° y muchos otros más”, afirmó el abogado.

El pasado jueves seis de febrero, las calles de la capital poblana se llenaron de ciudadanos afiliados al MAP, donde tuvo lugar la primera megamarcha de protesta contra el gobierno del morenista Miguel Barbosa Huerta. Más de 20 mil personas de todas las regiones del estado pidieron, a una sola voz, respeto y un alto a las violaciones a la ley.

En la plaza mayor de Puebla capital, Juan Manuel Celis Aguirre, presidente del Comité Ejecutivo del partido en formación MAP, sostuvo que Miguel Ángel García Onofre sigue las órdenes del gobernador Barbosa Huerta “y por eso, ante el miedo de que surja un nuevo partido político en Puebla que le pueda ganar las elecciones, les

ordenó que en una reunión secreta, blindada por granaderos, en 20 minutos y sin discusión de ningún tipo, se nos impidiera seguir con el registro para formar nuestro partido”.

Celis Aguirre aseguró antes que el MAP realizó los trámites obligados. “Cumplimos en tiempo y forma con lo que nos pidió la ley. Ahora también vamos a demostrarle a quienes creen que el MAP es capricho de unos cuantos que no vamos a ser un partido de membrete, y le vamos a demostrar a esos que están medio ciegos, sordos y torpes, la fuerza del MAP”.

Su participación fue ovacionada por los 20 mil ciudadanos afiliados al MAP, que se encontraban en el lugar con cartulinas donde se leía “En Puebla, el IEE viola la ley”, “Barbosa manda en el IEE, así se forma una dictadura de Morena” y “40 mil exigimos un nuevo partido político: el MAP”. **b**

Morena desgobierna a la capital poblana

El partido Movimiento Regeneración Nacional (Morena) llegó a la capital poblana en 2018 con Claudia Rivera Vivanco, quien ganó en las urnas prometiendo mejores políticas y borrar todo rastro de corrupción en el gobierno municipal, compromisos cuyo incumplimiento la han colocado entre los ediles peor evaluados en el país, de acuerdo con datos de distintas casas consultoras.

Rivera Vivanco ganó los comicios con el 94 por ciento de las actas computadas y 343 mil 155 votos—cifra no lejana de los 400 mil que había augurado— y gracias a ocho promesas de campaña que había copiado del entonces candidato presidencial Andrés Manuel López Obrador (AMLO), entre las que

figuraban la reducción de su sueldo a la mitad y la aplicación de la “austeridad republicana” y sus compromisos de remunicipalizar el servicio de agua potable, que, hasta el momento, sigue concesionado a la empresa Agua de Puebla Para Todos; investigar a exfuncionarios públicos; establecer el programa Campus 100 por ciento seguros para dar seguridad pública a centros universitarios; “limpiar” de

corrupción a la Policía Municipal y, entre otras cosas, reordenar el comercio ambulante en el Centro Histórico.

Sin embargo, una vez que llegó a la alcaldía de la Angelópolis, Rivera declaró que éstas y algunas otras propuestas tendrían que esperar: “les pedimos paciencia, haremos el mejor esfuerzo”, respondió cuando se le cuestionó sobre la implementación de sus programas de Cero a la Corrupción, Calles Para Todos y el proyecto de elevar salarios y capacitar mejor a los policías preventivos.

En su primer informe de labores al frente del ayuntamiento de Puebla, en octubre pasado, la alcaldesa fue duramente criticada por todos los sectores debido a su deficiente trabajo, incluso el gobernador Miguel Barbosa Huerta, su correligionario, “la regañó” por establecer lazos políticos con el gobierno anterior:

“Este ayuntamiento tiene a muchos panistas y muchos priistas, y esto no debe ser así. La gente votó porque está harta de eso. Hay dos años para recuperarlo, para formar un escenario de transformación”, le advirtió, a modo de orden superior, Barbosa Huerta.

La regidora panista Augusta Díaz de Rivera, por su parte, le reprochó un subejercicio de mil 262 millones de pesos, mientras que las calles de la capital de Puebla se deterioran y evidencian escasez de obra pública. Pero “no se pueden esperar mejores resultados de la inexperiencia, o mejores ensayos de una tragedia llamada Morena”, destacó la opositora.

El líder del Partido Acción Nacional (PAN) en el municipio, Pablo Rodríguez Regordosa, criticó también el formato protocolario de ese acto oficial, pues “en lugar de un informe de logros presenta un evento, con una producción que debió costar una fortuna, para hacerse una limpieza a la usanza de los pueblos originarios”.

Rivera, entre los cinco ediles peor evaluados del país

En días pasados, varias empresas encuestadoras revelaron que la alcaldesa de Puebla figura entre los peores ediles del país. Por ejemplo, Massive Caller coloca a Claudia Rivera en la posición número 98 de 100 municipios evaluados, ya que solo tuvo una aprobación ciudadana del 13.3 por ciento. La encuesta recabó la opinión de 600 ciudadanos de 100 municipios, de los cuales el 66.2 por ciento expresó sentirse inseguro y solo el 13.5 aseguró confiar en ella.

Para Consulta Mitofsky, la presidenta municipal poblana se encuentra entre los cinco peores alcaldes evaluados de México, ya que el 76.5 por ciento de la población consultada desaprobó su desempeño y, en otro análisis del mismo estudio, el 22.3 por ciento de los consultados la ubicó en el sitio 55 de los 60 ediles evaluados.

La encuesta de la empresa Varela y Asociados coloca a la alcaldesa en la

posición 51 de 55 alcaldes evaluados; ésta es su calificación más alta; pues de acuerdo con dicha encuesta, Rivera Vivanco obtuvo el 36 por ciento de aprobación de la ciudadanía. Este estudio califica servicios públicos como agua potable, recolección de basura, alumbrado público, seguridad y obra pública.

Rivera Vivanco no aprueba una sola encuesta desde que asumió su puesto, ni ha superado ninguno de los números rojos de sus calificaciones; pero los minimiza, porque “hay encuestadoras que son críticas y profesionales, pero otras no” y porque, según ella, las notas tienen objetivos políticos. Por ello, afirma, “nosotros estamos concentrados en que esto no nos distraiga. Sabemos que era un reto la parte política”.

Sin embargo, la realidad cotidiana de la capital poblana tiene sus propios datos y son diferentes a los de la alcaldesa: la inseguridad crece, el empleo informal se incrementa; el agua potable no se ha municipalizado; los ingresos de los capitalinos no aumentan y el malestar colectivo por las acciones de la presidenta continúa al alza.

La ciudad de Puebla se convirtió en la urbe con mayor índice de percepción de inseguridad en México; pues el 92.7 por ciento de sus habitantes se siente

vulnerable en ella y el 44.1 por ciento cree que la situación empeorará, según la Encuesta Nacional de Seguridad Pública Urbana (ENSPU) que el Instituto Nacional de Estadística y Geografía (Inegi) levantó en el último trimestre de 2019.

De acuerdo con esta estadística, el 81.3 por ciento de la población presenció un robo o asalto; el 71.5 por ciento atestiguó consumo de alcohol en las calles; el 67.9 denunció vandalismo en inmuebles; el 51.3 aseguró tener conocimiento de que en la ciudad hay disparos frecuentes con armas de fuego y el 32.2 por ciento de las mujeres poblanas expresaron sufrir acoso y violencia sexual en espacios públicos.

Ante estos datos duros que colocan a la Angelópolis como la ciudad más insegura, la regidora presidenta de la Comisión de Seguridad, Ana Laura Martínez, se deslindó de la calificación, pues declaró que la percepción de inseguridad tiene que ver con que las personas no distinguen entre los delitos del fuero común correspondientes al municipio y del fuero federal.

“Es una campaña negra que se ha emprendido contra la propia Secretaría de Seguridad, la gente percibe mayor inseguridad porque han aparecido



Rivera se comprometió a remunicipalizar el servicio de agua potable que, hasta el momento, sigue concesionado a la empresa Agua de Puebla Para Todos.

REPORTAJE

12 Karen Santos
 @arthemis23



Rivera Vivanco no aprueba una sola encuesta desde que asumió su puesto, ni ha superado ninguno de los números rojos de sus calificaciones; pero los minimiza, porque "hay encuestadoras que son críticas y profesionales, pero otras no".

sino también importantes pérdidas económicas para sus agremiados. "No podemos vivir con el miedo de salir a la calle y convertirnos en una víctima más de la delincuencia, ya basta de que los poblanos vivamos con notas diarias de feminicidios, robos a mano armada, a transeúntes, transportistas, secuestros, homicidios, etcétera", reclamó Fernando Treviño Núñez, presidente de la Coparmex, quien aseguró que esta campaña no se desarrolla para dañar al gobierno morenista de la capital, sino para instarlo a que actúe con la atingencia debida para enfrentar los graves problemas de inseguridad pública.

Los reveses del ayuntamiento poblano

El gobierno de la morenista Claudia Rivera enfrenta marchas, mítines y hasta plantones a causa de la inconformidad en la población. En dos ocasiones, exburócratas despedidos, ligados al exlíder gremial Israel Pacheco, se plantaron frente a Palacio Municipal y en pleno pasillo. El primero duró 71 días y el segundo se instaló el día tres de enero y, al cierre de esta edición, se mantenía.

En respuesta a este plantón, Rivera Vivanco asumió la misma actitud y repitió el discurso de Morena en la entidad y de AMLO en todo el país: "No podemos ceder, no debemos ceder ante chantajes, extorsiones, porque es lo que ha estado ocurriendo; pero en esa misma línea hay áreas que se encargan de hacer esta mediación, esta reconciliación para fortalecer esta relación".

En mayo de 2019, un grupo de payasos tradicionales de Puebla protestaron públicamente contra el gobierno morenista, que les ha negado espacios para sus funciones dominicales en el primer cuadro de la ciudad. El plantón duró pocos días, porque los manifestantes fueron retirados.

En los primeros días de febrero de este año, trabajadores del ayuntamiento, extrabajadores y exsindicalizados



La alcaldesa enfrenta también problemas de unidad en su propio cabildo, pues desde que se inició su mandato, se formó el grupo de regidores denominado G5, integrado por Rosa Márquez Cabrera, Marta Ornelas Guerrero, Edson Cortés Contreras, Roberto Esponda Islas y Eduardo Covián, quienes se declararon sus opositores, a pesar de su origen morenista.

marcharon por el Centro Histórico para solicitar la revocación de mandato de Claudia Rivera, denunciando los graves problemas de inseguridad pública, el ambulante, la falta de obra pública y la polémica instalación de bolardos.

Sobre este último punto, incluso empresarios se han manifestado en contra. El Consejo Coordinador Empresarial (CCE) en Puebla, por medio de su presidente, Ignacio Alarcón Rodríguez Pacheco, afirmó que dichos bolardos y maceteros afectan al turismo de la capital: "Eso de reducir a un solo carril es una locura, los camiones no pueden dar vuelta, yo creo que es un problema".

Los ciudadanos, inconformes con esta medida de la alcaldesa morenista, con la que pretendía "visibilizar y garantizar los derechos de todas y todos los peatones", comenzaron a retirar y derribar las macetas y macetones. No obstante, Rivera Vivanco anunció que no solo no se detendrá el proceso de colocación, sino que aumentarán el número de bolardos y macetones.

La alcaldesa enfrenta también problemas de unidad dentro de su propio cabildo, pues desde que inició su mandato, se formó el grupo de regidores denominado G5, integrado por Rosa Márquez Cabrera, Marta Ornelas Guerrero, Edson Cortés Contreras, Roberto Esponda Islas y Eduardo Covián, quienes se declararon sus opositores, a pesar de sus orígenes morenista.

En días recientes anunciaron que el grupo ahora es G7, porque se le sumaron los regidores Luis González y Libertad Aguirre, a quienes tampoco satisface el gobierno de Rivera Vivanco. Los regidores explicaron que el grupo opositor se formó "principalmente porque la presidenta ya no escucha a los ciudadanos, porque se le pidieron cambios de secretarios y no los hizo, aunque urgía...ya perdió la noción de la realidad y con esta unión queremos construir una balanza".

Pese a esta situación interna, la presidenta municipal afirma no sentirse aludida porque, para ella, solo le

preocuparía que "la gente no tenga la convicción de hacer lo propio por su país, por su estado, por su ciudad".

En 2021, los alcaldes del país tendrán, por primera vez, la posibilidad de reelegirse, al igual que los legisladores locales y federales y, como en fecha reciente, una encuesta reveló que los ciudadanos de Puebla capital votarían nuevamente por algún candidato de Morena; también se difundió la versión de que la actual mandataria municipal intentaría reelegirse.

Rivera Vivanco previó que, por el momento, su prioridad está en hallar una estrategia de seguridad pública para Puebla y que, por eso mismo, no piensa en esta posibilidad, aunque advirtió: "es un derecho ganado, es un derecho por el que luché yo, que lucharon muchas personas y los derechos que se ganan se tienen que ejercer".

En columnas políticas de la prensa poblana se leyó: "¡Qué bueno, porque así no se va a decepcionar cuando venga el momento!". **b**

embolsados y desmembrados, sí está pasando y son delitos del fuero federal", expuso para desligar a la administración de la que forma parte en esta incidencia criminal.

De manera similar actuó la alcaldesa, quien culpa a los medios de comunicación por aumentar la percepción de inseguridad para perjudicar a su gobierno municipal y su propia imagen pública, pese a que los problemas en este rubro se multiplican y agudizan.

Frente a esta situación, la Confederación Patronal de la República Mexicana (Coparmex) y el Consejo Coordinador Empresarial (CCE) lanzaron, en días pasados, la campaña Por una Puebla Segura, con la que invitan a los ciudadanos a declararse contra la delincuencia y que exijan a las autoridades mejorar sus estrategias de protección pública.

Las dos organizaciones empresariales argumentan que la inseguridad pública no solo genera pérdidas humanas

De hecho, la percepción de inseguridad en la CDMX sigue por arriba del promedio nacional, con un 89.2 por ciento, la más alta en todo el país, solo después de Tabasco (90.2 por ciento), de acuerdo con la organización no gubernamental Semáforo Delictivo.

Es decir, casi nueve de cada 10 capitalinos no se sienten más seguros en la capital de la República, luego del cambio de administración. La percepción de inseguridad de 2018 a 2019 se incrementó un punto porcentual, según el mapa realizado por el portal sin fines de lucro y definido con información del Instituto Nacional de Estadística, Geografía e Informática (Inegi).

CDMX: CAPITAL DE LA DELINCUENCIA

A más de un año de que Claudia Sheinbaum tomara protesta como Jefa de Gobierno de la Ciudad de México (CDMX) y de la entrada en funciones de la Guardia Nacional en algunas alcaldías consideradas como “focos rojos”, los habitantes de la capital del país no reconocen una mejora en las condiciones de seguridad pública.

Durante 2019 se cometieron en el país dos millones 15 mil 641 delitos, de los cuales 242 mil 850 ocurrieron en la CDMX, es decir, el 12.04 por ciento, de acuerdo con el mapa de Incidencia delictiva del Secretariado Ejecutivo del Sistema Nacional de Seguridad Pública (SNSP).

La capital del país fue la segunda entidad con mayor número de ilícitos entre enero y diciembre de 2019, solo superada por el Estado de México (Edomex) con 337 mil 906. De los 154 mil 734 delitos que, en diciembre pasado, se registraron en el territorio nacional, 18 mil 481 se cometieron en la CDMX (el 11.94 por ciento del total).

En 2018, el número de víctimas de delitos del fuero común —los que atentan contra la vida y la integridad corporal; la libertad y el patrimonio personales y la comunidad social— fue de 19 mil 412 en la CDMX, mientras que, en 2019, el número de víctimas por delitos de este mismo tipo, en la capital del país, fue de 21 mil 821, cifra 12.4 por ciento mayor.

Con excepción de junio, que registró una disminución del 6.6 por ciento con mil 715 víctimas en contraste con las

mil 816 de 2018, en los otros 11 meses de 2019 hubo un incremento de delitos comunes con respecto a sus similares del año anterior. En mayo el incremento fue el 25.76 por ciento, pues saltó de mil 708 víctimas en 2018 y dos mil 148 en 2019.

De acuerdo con las carpetas de investigación, en el 75 por ciento de estos delitos (mil 612) se atentó contra la vida y la integridad corporal de las víctimas y en la mayoría (mil 242) se provocaron lesiones dolosas y culposas. Mayo de 2019 fue el mes más violento en la capital de la República.

En cuanto al subtipo de los delitos del fuero común cometidos en la CDMX el año pasado, hubo dos mil 204 víctimas por homicidio; 12 mil 457 por lesiones, 68 por feminicidio, 133 por aborto, mil 450 por “otros delitos que atentan contra la vida y la integridad corporal”; 192 por secuestro, cinco por rapto, dos mil 272 por “otros delitos que atentan contra la libertad personal”; 884 por extorsión, 337 por corrupción de menores, 211 por trata de personas y mil 608 por “otros delitos contra la sociedad”.

El delito de extorsión, considerado del fuero común y contra el patrimonio,

pasó de 536 víctimas en 2018 a 884 en 2019, lo que representó un aumento del 64.92 por ciento en la incidencia de este ilícito. El mes con más víctimas registradas por este delito fue octubre, con 111.

Al alza delito de extorsión

De 2018 a 2019, las carpetas de investigación por el delito de extorsión en la CDMX aumentaron en un 31.62 por ciento, al pasar de dos mil 381 a tres mil 134 en ese periodo, de acuerdo con la Fiscalía General de Justicia de la Ciudad de México (FGJCDMX), a través de su portal de datos abiertos, consultado por este semanario.

Con respecto a 2017, el aumento fue del 63.91 por ciento cuando se iniciaron mil 912 averiguaciones previas por este delito y del 60.71 por ciento con relación a 2016, con mil 950 carpetas. A pesar del incremento, el delito de extorsión en la capital del país es considerado como de bajo impacto.

La distribución de los tres mil 134 casos que ameritaron la apertura de una carpeta de investigación en 2019 fue de dos mil 150 por tentativa de extorsión (68.60 por ciento); 878 (28.01 por

ciento) por extorsión y 106 por secuestro exprés para cometer robo o extorsión (3.38 por ciento).

El mes de 2019 con mayor incidencia por hechos de extorsión denunciados en la capital de México fue octubre, con 310; seguido por mayo (308), julio (282), abril (275), junio (271), marzo (271), agosto (264), septiembre (251), febrero (249), noviembre (247), enero (208) y diciembre (198).

Por alcaldía, Iztapalapa registra el mayor número de extorsiones, pues se denunciaron 501; le siguen Cuauhtémoc (439), Gustavo A. Madero (343), Álvaro Obregón (224), Venustiano Carranza (206), Azcapotzalco (192), Benito Juárez (186), Coyoacán (179), Miguel Hidalgo (178), Tlalpan (171), Iztacalco (162), Xochimilco (95), Tláhuac (88), Magdalena Contreras (65), Cuajimalpa (48) y Milpa Alta (18).

En cuanto a colonias, las diez con más extorsiones denunciadas en 2019 fueron: Centro (98), Doctores (43), Obrera (32), Morelos (31), Agrícola Oriental (30), Roma Norte (30), Del Valle Centro (27), Juárez (27), Buenavista (26) y Polanco (24).

El Consejo Ciudadano para la Seguridad y Justicia (CCSJ) de la CDMX informó, a principios de enero pasado, que la extorsión registró aproximadamente 27 mil reportes o denuncias en 2019, entre los que destacaron “amenazas y llamadas de presuntos integrantes de grupos delictivos”. Información que no coincide con los datos publicados por la FGJCDMX.

La diferencia entre las cifras se debe a que algunas modalidades de extorsión son tipificadas penalmente como fraude, por las instancias de impartición de justicia en la capital del país. Sin embargo, todas comparten la particularidad de que se realizan a través de una llamada telefónica.

A decir del Consejo Ciudadano, el 57 por ciento de las amenazas de extorsión del año pasado se hicieron a través de llamadas telefónicas y el 22 por ciento

fueron ejecutadas por extorsionadores, presuntamente vinculados a grupos delictivos, cuyas víctimas fueron principalmente comerciantes.

El nueve por ciento de las extorsiones registradas en la CDMX, en 2019, correspondieron a chantaje por supuestas infidelidades entre parejas; cinco por ciento por cobro de derecho de piso y cuatro por ciento por secuestro virtual. Todas estas modalidades de extorsión provinieron de 150 mil números telefónicos que fueron registrados en una base de datos por el CCSJ de la Ciudad de México.

El delito de extorsión, considerado del fuero común y contra el patrimonio, pasó de 536 víctimas en 2018 a 884 en 2019, un aumento del 64.92 por ciento.

Por lo anterior, el organismo ciudadano ha invitado a la población capitalina a descargar la aplicación para dispositivos móviles *No+XT*—No más extorsiones—, a través de la cual se pueden bloquear más de 150 mil números asociados a este delito, además de denunciar y registrar otros.

“El 90 por ciento de la extorsión es prevenible ya que se realiza por la vía telefónica y no implica un riesgo real para la víctima. De ahí la importancia de blindar el celular con la aplicación del Consejo que bloquea y emite una alerta ante una llamada sospechosa”, aseguró mediante un comunicado. La aplicación está disponible desde 2019 para los sistemas *iOS* y *Android*, es gratuita y, además, puede ser utilizada a nivel nacional.

“En la extorsión, los delincuentes buscan crear un sentido de urgencia ofuscando a sus víctimas con audios o mensajes que hagan parecer que sus

familiares están en peligro. Por lo que es importante que ante una llamada de este tipo se sigan estos tres pasos básicos: colgar, verificar y denunciar”, recomendó el presidente del CCSJ, Salvador Guerrero Chiprés,

Además, considera necesario “reforzar la comunicación familiar, sobre todo con los adultos mayores, pues en muchas ocasiones la falta de interacción con la familia facilita que sean víctimas como en el 21 por ciento de los casos”.

La extorsión golpea a usuarios del Metro

Los usuarios de al menos dos líneas del Sistema de Transporte Colectivo (STCM-Metro) de la CDMX han sido afectados por la extorsión de presuntos integrantes de la organización criminal conocida como la “Unión Tepito”. Se trata de la Línea B, que va de la estación Ciudad Azteca a Buenavista y la tres, que corre de Indios Verdes a Universidad.

Los extorsionadores operan principalmente en las estaciones Guerrero, Garibaldi/Lagunilla, Tepito, Morelos, San Lázaro, Ricardo Flores Magón y Romero Rubio (Línea B), así como en Hidalgo, Tlatelolco, La Raza y Potrero (Línea 3), de acuerdo con comerciantes, quienes aseguran que no tienen la protección de la policía capitalina debido a que operan en la informalidad.

Los “vagoneros” denuncian que los extorsionadores les cobran 35 pesos diarios por “derecho de piso” y les exigen una renta semanal de 235 pesos, la cual deben cubrir los sábados. Los cobros afectan aproximadamente a 200 comerciantes, según sus propios cálculos, por lo que las cuotas suman alrededor de 96 mil pesos a la semana.

Además, de manera previa, cada vendedor debió aportar dos mil pesos para permitirles operar a partir de noviembre de 2019. Si no cubren estos cobros, los comerciantes informales son golpeados en el interior o el exterior de las



REPORTAJE

18 Fernando Nava
 @LuisFer72417496

estaciones, aseguran. Adicionalmente, existen otro tipo de cuotas por vender en temporadas como la decembrina, cuando el cobro es de 200 pesos diarios, para permitirles a los vendedores ofrecer productos en los pasillos de estas dos líneas.

Este grupo delictivo, según los “vagos”, está compuesto por al menos once integrantes y es dirigido por César Macías e Iván Hernández, quien fue detenido por robo y encarcelado durante ocho meses en el Reclusorio Oriente, por ese delito y agresión a un elemento de la Secretaría de Seguridad Ciudadana (SSC) de la CDMX en el interior de la estación Guerrero.

En las estaciones Morelos, Tepito, Lagunilla y Guerrero los elementos policiacos cobran “una cuota de cinco mil pesos semanales a cada uno de los extorsionadores por permitir el cobro de piso”, acusan algunos de los ambulantes, de quienes se reservan sus nombres. Al menos cuatro elementos del Sector 54 (Base Murciélagos) y Sector 70 (Base Topos), reciben esta remuneración los días domingos por la mañana vestidos de civil.

Feminicidios también a la alza

El número de víctimas del delito de feminicidio se incrementó en un 58.13 por ciento en la capital del país, ya que pasó de 43 en 2018 a 68 en 2019. De este total solo 59 ameritaron la apertura de carpetas de investigación en las fiscalías locales, de acuerdo con los datos abiertos de la CDMX.

Septiembre fue el más violento, con 10; le siguen junio, con nueve; diciembre, siete; noviembre, seis; julio, cinco; abril y marzo, cuatro cada uno; enero, febrero y octubre, con tres cada uno; y mayo, con dos.

Iztapalapa fue la alcaldía con más delitos de este tipo denunciados, 11; le siguen Gustavo A. Madero (10); Tlalpan y Xochimilco (seis cada una); Álvaro Obregón y Azcapotzalco (cinco cada una); Cuauhtémoc,

Iztacalco y Tláhuac (tres cada una); Benito Juárez y Coyoacán (dos por alcaldía); Miguel Hidalgo, Milpa Alta y Venustiano Carranza (una carpeta de investigación por feminicidio cada una). En las alcaldías Magdalena Contreras y Cuajimalpa no se denunciaron feminicidios.

Las colonias Agrícola Pantitlán (Iztacalco), Barrio 18 (Xochimilco), Loma la Palma (Gustavo A. Madero) y Santo Tomás Ajusco (Tlalpan) tuvieron mayor incidencia de este delito, con dos carpetas de investigación cada una.

La tasa de secuestro en la capital del país corresponde a dos por cada 100 mil habitantes, solo por debajo de Veracruz.

De estas 59 carpetas de investigación por feminicidio en la CDMX, solo 23 habían concluido en sentencia hasta septiembre de 2019; es decir, el 38.98 por ciento, de los cuales, 21 casos juzgados concluyeron en sentencia condenatoria (el 35.59 por ciento), de acuerdo con datos de la Dirección de Estadística de la Presidencia del Tribunal Superior de Justicia de la Ciudad de México (TSJCDMX).

Solo dos de las sentencias totales fueron dictadas en juzgados penales del TSJCDMX (ambas condenatorias) y 21 en Unidades de Gestión Judicial (UGJ), de las cuales 19 fueron condenatorias (90.5 por ciento) y dos absolutorias: una en UGJ en Juicio Oral y la otra en la Unidad de Gestión Judicial en Materia de Justicia para Adolescentes en Juicio Oral.

Radiografía del crimen en la CDMX

La tasa de homicidios por cada 100 mil habitantes en la CDMX, en 2019, fue de 15.9 y, aunque se encuentra por debajo de la media nacional (23.8), la incidencia aumentó dos puntos

porcentuales. La tasa de secuestro en la capital del país corresponde a dos por cada 100 mil habitantes, solo por debajo de Veracruz (3.7), Morelos (3.7) y Zacatecas (2.9); mientras que la de extorsión es de 9.7.

La CDMX ocupa el 22° lugar nacional en homicidio, el mismo en secuestro, el 11° en extorsión y el 18° en robo de auto. Durante el último mes de 2019, Semáforo Delictivo registró 104 homicidios en la capital mexicana, nueve secuestros, 43 extorsiones, 922 robos de auto, 534 robos a casa, mil 604 robos a negocio, 510 lesiones, 104 violaciones y siete feminicidios.

A lo largo de 2019 las alcaldías con más homicidios fueron: Venustiano Carranza (116), Cuauhtémoc (118), Tláhuac (74), Gustavo A. Madero (219), Iztapalapa (331), Tlalpan (116) y Álvaro Obregón (124), ordenadas de acuerdo con su población total. En cuanto a secuestro, las demarcaciones con más incidencia, en 2019, fueron Cuauhtémoc (24), Miguel Hidalgo (14), Benito Juárez (13), Cuajimalpa (5), Azcapotzalco (10), Milpa Alta (tres) y Gustavo A. Madero (25).

De las 856 extorsiones registradas por Semáforo Delictivo, 149 ocurrieron en la alcaldía Cuauhtémoc (17.40 por ciento), 58 en Benito Juárez (6.77 por ciento), 59 en Venustiano Carranza (6.89 por ciento), 52 en Azcapotzalco (6.07 por ciento), 45 en Miguel Hidalgo (5.25 por ciento), 43 en Iztacalco (5.02 por ciento) y 63 en Álvaro Obregón (7.35 por ciento).

Las alcaldías con más robos de auto denunciados fueron Benito Juárez (900), Miguel Hidalgo (620), Iztacalco (634), Tlalpan (mil 70), Coyoacán (992), Gustavo A. Madero (mil 824) y Azcapotzalco (628). En cuanto al robo a casa, Cuauhtémoc fue la que más incidentes registró en 2019 (702). Esta misma alcaldía tuvo la cifra con más denuncias por robo a negocio (tres mil 496). **b**



Las alcaldías con más robos de auto denunciados fueron Benito Juárez, Miguel Hidalgo e Iztacalco. El número de víctimas del delito de feminicidio se incrementó 58.13 por ciento en la capital del país.



Los arsenicófagos de Zimapán, Hidalgo

“No le voy a mentir: mucha gente nos ha dicho que el agua está contaminada. Nadie nos ha dicho que mi hija y otras personas se han enfermado de cáncer por esta razón. Llegamos a esta conclusión”, afirma Cristina Olguín Cruz, hidalguense de 68 años, nativa de Zimapán, uno de los 76 municipios de la entidad con mayores niveles de contaminación en el agua, supuestamente potable.

“**L**os doctores me decían que era muy raro que a mi hija, de solo 26 años, le hubiera dado cáncer. Pero no soy la única, hay muchas familias que aquí podrían contar también sus tristes historias de enfermedades, varios conocidos que han fallecido de cáncer. Ya hasta nos dicen *los arsenicófagos* porque somos sobrevivientes a tanta contaminación por el arsénico”.

Lo dicho por Cristina no es una exageración. Un diagnóstico elaborado recientemente por la Universidad Nacional Autónoma de México (UNAM), el Instituto Mexicano de Tecnología del Agua (IMTA) y la Comisión Nacional de Derechos Humanos (CNDH) reportó que el agua potable consumida en al menos 76 municipios, de 84 de Hidalgo, contiene metales como aluminio, cianuro, arsénico o sodio, que superan los límites permitidos

por la Norma Oficial Mexicana 127 – SSA1-1994 del Atlas sobre el Derecho Humano al Agua y Medio Ambiente Sano.

Solo ocho municipios cumplen con los parámetros de la NOM: Tizayuca, Huichapan, Ajacuba, Tolcayuca, Tetepango, Tecozautla, Mineral del Monte y Omitlán; esto significa que el agua contaminada afecta la vida del 90 por ciento de las demarcaciones en Hidalgo.

Esta grave situación condujo a que, el 16 de julio del año pasado, la Secretaría de Medio Ambiente y Recursos Naturales (Semarnat) declarara en emergencia ambiental a varios municipios de la región de Tula de Allende, debido a que la contaminación del aire y el agua habían convertido a esa zona en inhabitable, como sucede en los alrededores de la presa Endhó.

El problema se hizo más visible en 2014, cuando las denuncias ciudadanas sobre la contaminación del agua fueron más frecuentes. En 2018, la Comisión Nacional del Agua (Conagua) y la Comisión para la Protección contra Riesgos Sanitarios del Estado de Hidalgo (Copriseh) informaron, a través de estudios, que el agua proveniente de los mantos acuíferos y que llegaba a los hogares de los hidalguenses –en su mayoría indígenas– contenía metales pesados, incluso hidrocarburos provenientes de tomas clandestinas de combustibles, cuyo incremento fue más acusado en 2019.

El caso más preocupante se reportó en la comunidad de Santa María Nativitas, en Cuauhtepic de Hinojosa, donde el agua está completamente mezclada por hidrocarburos. En el primer cuatrimestre de 2019, la Copriseh confirmó la presencia de combustibles en el agua potable



Residuos de una planta potabilizadora en Zimapán.

consumida en este municipio, donde fueron detectadas 288 tomas clandestinas en los ductos de Petróleos Mexicanos (Pemex).

Al iniciar este año, cerca de 50 vecinos de Santa María Nativitas llegaron al Palacio de Gobierno estatal, en la Plaza Juárez de Pachuca, la capital del estado, para solicitar ayuda y resolver: el “grave problema de contaminación del agua”, dicho por Aarón Villera Arroyo, entonces director del organismo de Agua Potable en la comunidad, quien denunció a las autoridades por no hacer nada al respecto.

“Ya tenemos meses en esta situación de miedo. Ya nuestras familias no pueden seguir consumiendo el agua en ese estado. Estamos hablando de una muerte inminente porque hasta los ríos están contaminados con *huachicol*”, denunció Villera.

En Tula de Allende, Zimapán y Cuauhtepic, el consumo de agua contaminada ha causado enfermedades como conjuntivitis, granos en la piel, infecciones gastrointestinales, entre otras. Pero esto no ha sensibilizado a las autoridades estatales; y la emergencia sanitaria y ambiental declarada por la Cofepris federal no ha servido de nada.

En 2019, la Semarnat anunció que se coordinaría con el gobierno de Hidalgo para “la implementación de acciones en conjunto con la Secretaría de Salud para buscar solucionar los problemas”. El primer paso consistiría en elaborar un programa estratégico de recuperación y saneamiento de la presa Endhó, una de las más contaminadas, con el objetivo de resolver el “desequilibrio ecológico” en la zona donde habitan 175 mil personas, de las que cinco mil son indígenas.

Marco Antonio Moreno Gaytán, representante de la Sociedad Ecologista Hidalguense (Soeco) A.C., en una entrevista con *La Silla Rota Hidalgo*, declaró que se necesitan políticas públicas en los niveles federal y estatal para garantizar el derecho humano de acceso al agua libre de contaminantes.

Afirmó que no hay un plan de desarrollo nacional ni estatal que considere el asunto del agua. “El desabasto del agua también representa un serio problema. En contraste tenemos que en Apan se instaló una cervecera del Grupo Modelo que, para su correcto funcionamiento, necesita 200 millones de metros cúbicos de agua”, denunció.

REPORTAJE

22 Ricardo Alberto Calleja
 @RicardoACalleja

En 2019, la Semarnat declaró como zona de emergencia a la presa Endhó porque, según su titular Víctor Toledo, existen graves problemas medioambientales y de salud para miles de personas en contacto cotidiano con sus aguas, suelos y emanaciones contaminadas.

➤ **Presa Endhó: grave emergencia ambiental**

La presa Endhó está localizada a 20 minutos de Tula de Allende –lugar donde se encuentran los Atlantes de la cultura Tolteca– y desde hace 43 años recibe diariamente tres mil 456 millones de litros de aguas negras del Emisor Central del Valle de México. Es considerada como la fosa séptica más grande del mundo y en sus aguas se mezclan todo tipo de contaminantes: desechos orgánicos, plásticos, llantas e incluso cadáveres de animales.

Cuando se construyó, en 1957, concentraba agua dulce del río Tula –una de las más áridas de México– y brindaba la oportunidad de irrigar tierra de cultivo y pescar diversas especies acuáticas a los habitantes de la región; pero en 1972 se modificó como depósito de las aguas residuales de la Zona Metropolitana del Valle de México (ZMVM) y acabó con tierras de cultivo y peces. Hoy es un foco de contaminación que afecta a cerca de 115 comunidades y a alrededor de 150 mil personas en el estado de Hidalgo.

En 2019, la Semarnat declaró como zona de emergencia a la presa Endhó porque, según su titular Víctor Toledo, existen graves problemas medioambientales y de salud para miles de personas en contacto cotidiano con sus aguas, suelos y emanaciones contaminadas.

Los problemas generados en las personas van desde infecciones cutáneas, conjuntivitis (ojos) y gastrointestinales hasta enfermedades renales y cánceres. A estos problemas se suma la

carencia de centros de salud cercanos a las poblaciones ribereñas de la presa. Por ejemplo, el Hospital Regional Tula-Tepeji se encuentra a casi 50 kilómetros de San Francisco Bojay, una de las comunidades más afectadas.

Zimapán, segundo con más consumo de agua contaminada

En este municipio de la Sierra Gorda, ubicado aproximadamente a tres horas de Pachuca, la principal fuente de empleo es la explotación minera. Zimapán es rico en zinc, plomo, plata, fosfato y vanadio. Este último elemento fue descubierto por el científico Andrés Manuel del Río, única aportación de México a la tabla periódica.

Los cerca de 50 mil habitantes de este municipio ya aprendieron a sobrevivir ante el constante peligro de envenenamiento por arsénico, metal que, según las investigaciones científicas, se halla de forma natural en las aguas subterráneas de su territorio, en cuyos acuíferos se detectaron concentraciones de arsénico 100 veces mayores al nivel permitido por la Organización Mundial de la Salud (OMS).

La investigadora María Aurora Armienta, del Instituto de Geofísica de la UNAM, advirtió que “la fuente principal de arsénico es la interacción entre el agua y las rocas del subsuelo”. De acuerdo con los estudios realizados en el municipio, la contaminación del agua por arsénico se produce también por la explotación de las minas y los residuos químicos generados; pero las principales causas son tres: 1) Interacción entre el agua

y las rocas subterráneas. 2) Oxidación y disolución de minerales que contienen arsénico y 3) Extracción de materia soluble mediante la utilización de disolventes líquidos que contienen arsénico.

Por su parte, la doctora Luz María del Razo Jiménez, del Departamento de Toxicología del Centro de Investigación y Estudios Avanzados (Cinvestav), del Instituto Politécnico Nacional (IPN), señaló que la exposición al arsénico representa un grave problema nacional, debido a que hay muchas regiones afectadas por estos contaminantes; pero aseveró que ninguna de éstas alcanza la gravedad existente en Zimapán.

En 2011, el entonces secretario de Salud durante el gobierno de Miguel Ángel Osorio Chong, Jorge Islas Fuentes, declaró, durante un evento del Día Mundial contra el Cáncer, que El Cardonal y Zimapán tenían los índices más altos de diabetes en Hidalgo; pero lo más preocupante fue su revelación de que, en este último municipio, había 108 niños con leucemia y 117 mujeres con cáncer de mama.

La OMS estableció que el consumo de más de 0.4 miligramos de arsénico al día causa graves efectos en la salud y que, entre las enfermedades provocadas por este metal, destacan la conjuntivitis, la miocarditis, las vasculares, las hiperqueratosis, las manchas en las manos y pies, la diabetes, etc. Este último mal es, incluso, la principal causa de muerte en el municipio, según datos de la Secretaría de Salud del estado, seguida por el cáncer.

“Ahora las purificadoras de agua nos traen agua embotellada, agua de garrafón, pero ya tenemos miedo de beberla”, cuenta a *buzos* Cristina Olguín. “Sin embargo, nos tenemos que bañar con el agua contaminada, lavar nuestra ropa, trastes y todo lo que se pueda, pues no tenemos otra opción. No nos han atendido como se debe”. **b**



La presa Endhó (arriba) está considerada como la fosa séptica más grande del mundo y en sus aguas se mezclan todo tipo de contaminantes. La principal fuente de empleo en Zimapán es la explotación minera (abajo).



RÍO TULA: LA HISTORIA QUE DESCONOCEMOS SOBRE LOS DESECHOS DEL VALLE DE MÉXICO

En esta ocasión presentamos una más de las Historias de Agua realizadas en colaboración con Oxfam México. Queremos centrarnos en algo que muchas veces no se ve —o no se quiere ver— y por lo tanto no se habla ni se señala: nuestros desechos.

Cuando comenzamos con la investigación de esta pieza, partimos de un hecho ampliamente conocido: las aguas residuales que generamos en la ciudad están contaminando el Río Tula en el estado de Hidalgo, cuerpo de agua con el que se riegan grandes campos de cultivo donde se siembran los alimentos que más tarde consumimos en la Ciudad de México (CDMX); debido a este proceso de manejo de aguas, al Río Tula se le conoce como “El Río de la Venganza” porque, como dice la gente de la zona, “ustedes nos mandan su caca y nosotros les regresamos verduras”.

Sin embargo, después de realizar el recorrido por los distintos puntos que se observan en el video y platicar con la experta en el tema, la Dra. Cristina Siebe del Instituto de Geología, quien tiene más de 30 años estudiando el fenómeno, nos queda claro que no es una situación sencilla. Por el contrario, es un caso sumamente complejo, donde —como en muchas situaciones—, lo económico y el resto de los intereses se contraponen; una situación donde es difícil hablar de buenos y malos, es más bien el resultado de una serie de acciones y omisiones durante siglos y que ahora toca dar solución a gobiernos, sociedad e instancias correspondientes actuales.

Como sabemos, la CDMX y el área metropolitana consume una cantidad enorme de agua y el foco de atención se centra justamente en el abasto de agua potable, pero poco reparamos en que toda el agua que ingresa a la red de distribución de agua potable del Valle se utiliza en los millones de hogares, se ensucia y se va por sus coladeras y escusados. Tampoco pensamos mucho en lo que le sucede al agua de lluvia que cae en las calles, se ensucia en el pavimento e ingresa al drenaje.

Una vez que el agua sucia desaparece de nuestra vista, nos olvidamos de ella, no tenemos idea de su destino ni de sus implicaciones. Realizamos esta investigación para entender ¿qué pasa con el agua contaminada que generamos en la ciudad y el área metropolitana?, ¿a dónde se va?, ¿quién la recibe?, ¿qué le sucede? Para aumentar la complejidad, imaginemos la cantidad de desechos y aguas negras que producimos más de 22 millones de personas todos los días. Cuesta trabajo dimensionar.

Para la elaboración de esta pieza realizamos un recorrido por cinco puntos clave para entender a dónde van nuestros desechos. El recorrido comenzó en el Valle de México donde habitamos más de 22 millones de personas: resulta complicado imaginar la cantidad de desechos que generamos, pero toda esa materia existe y se produce todos los días.

El siguiente punto fue la Planta de Tratamiento de Atotonilco (PTA) la cual aún no se encuentra operando al cien por ciento y donde ingresarán las aguas residuales que son expulsadas del Valle a través del Túnel Emisor Central, y en

próximas fechas también recibirá el agua del Túnel Emisor Oriente, una mega obra cuya pertinencia aún es dudable y que ha generado polémica por los millones de pesos invertidos y los largos años de retraso. Aún no se sabe cuáles serán las capacidades reales de tratamiento de la PTA, pero existe el temor de que no tenga la capacidad de tratar toda el agua proveniente del Valle; además de que no se sabe qué pasará con los lodos y biosólidos que se generen, los cuales potencialmente podrían ser materia fértil para sembrar. Aún no se sabe si se venderán u otorgarán al campesinado, bajo qué criterios y cuáles serán los costos de transportación. Una enorme incógnita de millones de pesos.

Más adelante llegamos a la ciudad de Tula, una urbe con poco más de cien mil habitantes, la cual es atravesada por uno de los ríos más sucios del mundo: el Río Tula. Esta pequeña ciudad cuenta también con una alta concentración de refinerías y fabricas, todos estos factores abonaron para que en 2006 la ONU la declarara la ciudad más contaminada del mundo. Un título que le pesa a sus habitantes, a quienes los abuelos y abuelas les contaron cómo pasaron de tener un río y cuerpos de agua en los que había flora y fauna; a ser un ente natural moribundo donde se alojan los desechos de los habitantes de la CDMX.

Después arribamos a la presa Endhó, considerada “la fosa séptica a cielo abierto más grande del mundo”. Esta presa, a donde llegan todas las aguas negras de la CDMX, se ha convertido en un inmenso tanque de sedimentación de agua saturada de residuos orgánicos, residuos químicos, metales pesados y un sin fin de elementos

y compuestos que han llevado a las autoridades a declarar la presa en estado de emergencia de salud, por parte de la Comisión Federal para la Protección contra Riesgos Sanitarios desde 2016, y emergencia medioambiental, por parte de la Secretaría del Medio Ambiente y Recursos Naturales este 2019. El día que acudimos a grabar el material para esta entrega, coincidió con la segunda declaratoria lo que nos ayudó a reforzar la pertinencia de la creación del presente material.

Por último, fuimos al Valle del Mezquital, donde concluye el recorrido de las aguas residuales de la CDMX y sus alrededores. Es ahí donde toda la materia orgánica vertida en el agua, encuentra un sentido útil: regar los inmensos campos donde se siembran miles de toneladas de alimento que después llegará a la Central de Abastos, el principal punto de distribución del país. El punto más controvertido de todo lo relacionado con el Río Tula y en el que profundizamos en el video.

Esperamos con esto abonar a una conversación en la que deben estar involucradas las personas afectadas, quienes estudian el tema y las autoridades responsables. La duración de este material audiovisual¹ es más extenso que el resto de las entregas, y aún así dejamos fuera una gran cantidad de información. Una de las reflexiones con la que nos quedamos en el equipo de Isla Urbana, es que el tema del Río Tula y nuestros desechos que ahí se vierten, dan lo suficiente como para generar un largometraje documental sin problema alguno. **b**

¹ Los materiales están disponibles en <https://www.oxfamMexico.org>



Las aguas residuales que generamos en la ciudad están contaminando el Río Tula en el estado de Hidalgo, cuerpo de agua con el que se riegan grandes campos de cultivo donde se siembran los alimentos que más tarde consumimos en la CDMX. Como dice la gente de la zona: “ustedes nos mandan su caca y nosotros les regresamos verduras”.

Para evitar la propagación del coronavirus de Wuhan, denominado como 2019-nCoV, la República Popular China (RPC) adoptó, a contrarreloj, severas y transparentes medidas de control multidisciplinario que Occidente intenta negar mediante estrategias de desinformación y desprestigio contra ese pueblo y sus autoridades.



Nuevo coronavirus: UNA BATALLA GEOPOLÍTICA



Al poder hegemónico le resulta útil que la epidemia se presente en China (potencia comercial y económico-tecnológica) para combatirla mediática y políticamente, con base en esta emergencia. Sin embargo, el proceder de cada nación ante esta situación definirá qué es prioritario: la seguridad sanitaria global o la prepotencia imperial.

El nuevo virus 2019-nCoV, aparentemente surgido en el mercado de abasto de mariscos de Wuhan, ha sacudido los cimientos de la geopolítica global. Todos los centros de poder político y económico siguen atentos a la reacción del liderazgo de la República Popular China (RPC), donde se detectó la enfermedad en diciembre pasado.

Pero esta emergencia sanitaria abrió, a la vez, un nuevo marco de reflexión porque, para muchos politólogos, es un asunto geopolítico por sus implicaciones

internacionales. Los analistas advierten que esta enfermedad ya marcó un hito y proponen que se aborde desde una geopolítica de las epidemias.

Argumentan que la lente geopolítica servirá para medir el impacto global del nuevo coronavirus en cuatro aspectos: la desestabilización interna, regional e internacional que causará la epidemia; los desafíos a la soberanía de China, en particular, y las de los otros países afectados en general; la instrumentalización de servicios sanitarios y la economía mundial.

Al respecto, el investigador del University College de Londres, Alan Ingram, sostiene que, tras la Segunda Guerra Mundial, se hizo necesaria una nueva geopolítica de la enfermedad. En 2005 advirtió que se corría el riesgo de secularizar la salud; su vaticinio se cumplió en los países industrializados.

En algo coinciden sinólogos y geopolitólogos occidentales: la aguda sensibilidad china por su soberanía

viene de enfrentar la colisión estratégica sostenida contra Estados Unidos (EE. UU.) hasta hace unas semanas. Las secuelas de ese proceso podrían impactar en la colaboración científica, aunque múltiples voces señalan que es momento de reducir la enorme tensión bilateral.

También apuntan que la epidemia puede ser la oportunidad para fortalecer la cooperación internacional, desarrollar nuevos mecanismos de seguridad interregional y global, así como expandir la cooperación intergubernamental y farmacéutica.

Estas previsiones no descartan que, en la nueva geografía del poder, China rivalice aun más política, comercial y tecnológicamente con la superpotencia militar mundial. De ahí que sea importante considerar que Eurasia, región donde Rusia y China son protagonistas, es el centro de gravedad geopolítico y geoeconómico en torno a la expansión del nuevo coronavirus.

PANDEMIAS LETALES

1520 Viruela en México. Los conquistadores trajeron virus y bacterias que infectaron a los mexicanos originarios que, por milenios, habían vivido aislados de males externos; éstos cobraron más de 3.5 millones de vidas.

1918-1919 Gripe española. 20-50 millones de víctimas.

1957-1958 Gripe asiática. Cuatro millones de víctimas.

1962 Epidemia de la risa en Tanganica (Tanzania). Mil víctimas.

1968-1969 Gripe de Hong Kong. Dos millones de víctimas.

1981-2020 VIH-Sida. Más de 30 millones de muertos y va al alza.

1990 Difteria en la URSS. Mil 500 muertos en cinco años.

2002 Poliomielitis en India. Más de mil casos en Uttar Pradesh.

2003 Sars. Ocho mil infectados y 700 muertes en dos meses.

2005 Gripe aviar H5N1. Amenaza de pandemia en seres humanos.

2009-2010 Gripe A H1N1. Más de 18 mil muertos en el mundo.

2010-2013 Brote de cólera en Haití. Medio millón de afectados y ocho mil muertos.

2014 Brote de Ébola. Alta tasa de mortalidad por falta de cura. En medio año murieron cuatro mil 500 personas. Empezó en Guinea, siguió en Liberia, Sierra Leona, Nigeria, España y EE. UU.

2012-2015 Síndrome respiratorio de Medio Oriente. En siete países (Qatar, Reino Unido, Francia, Alemania y Trúnez); afectó a más de mil personas y murieron más de 500.

2014 Virus del Zika. Millones de infectados en América Latina y miles de nacidos con microcefalia. Se eleva.

2020 Nuevo coronavirus en China. Se detectó en diciembre en Wuhan y en febrero había 24 mil infectados y 500 defunciones. Hay infectados en Alemania, Australia, Canadá, Camboya, España, Francia, EE. UU., Emiratos Árabes Unidos, Italia, Japón, Malasia, Surcorea, Singapur, Nepal, Sri Lanka, Taiwán, Tailandia, Vietnam.

9.I Muere hombre de 61 años, primera víctima del nuevo 2019-nCoV.

7.II Muere el doctor Li Wenliang, quien dio la alerta del brote.

11-12.II Reunión extraordinaria de la OMS en Ginebra.

A pesar de la actuación eficaz de la RPC (activó de inmediato la alerta médica ante el surgimiento de una nueva cepa de coronavirus y diseñó un esquema científico-técnico para neutralizar su avance), hay quienes anticipan un escenario donde podría descender su influencia mundial si la epidemia evoluciona a pandemia.

El costo para el coloso asiático sería trastocar los equilibrios internacionales, económicos y diplomáticos que ha alcanzado su sagaz diplomacia en los últimos años, lo que sería celebrado

por la superpotencia militar y sus aliados, así como por la Organización Mundial de la Salud (OMS), que dejó de ser un órgano apolítico, al ceder a la intensa presión de los gobiernos occidentales.

Política y paranoia

Y aunque el combate al nuevo coronavirus es multidisciplinario (en su combate concurren biología, bioquímica, ingeniería enfermería, farmacología, genética, patología, microbiología, física, entre otras), el discurso

occidental replica sin probar que las autoridades chinas han sido negligentes y autoritarias.

Se apoyan en lo ocurrido durante noviembre de 2012, cuando los medios usaron la fiebre aviar (también surgida en China) para introducir una pandemia incontrolable en el imaginario global. Ese virus, generado por las aves, que en raro caso se propagó en humanos, permitió a los artífices del terror especular sobre la expansión de la enfermedad.

Así se creó un escenario donde la enfermedad produjo hostilidades entre enfermos y personas sanas. Por ejemplo *The New York Times* y el diario finlandés *Helsinki Sanomat* instigaron el susto pandémico, recuerda Mika Aatola.

Hoy, los medios también están utilizando el nuevo coronavirus para jugar a la geopolítica. El cinco de febrero, un politizado diario británico, *The Guardian*, propuso que la OMS “reconozca que Taiwán no es parte de China”.

Cada vez más, los medios impresos, electrónicos y digitales usan adjetivos mentirosos e impactantes. Tal es el caso del titular *El explosivo brote de coronavirus*, seguido de frases alarmantes: “podría superar pronto los ocho mil casos del brote de SARS de 2003 en el sur de China”.

El influyente Centro para Estudios Internacionales y Estratégicos (CSIS) optó también por la incertidumbre. Su vicepresidente, J. Stephen Morrison, preguntó si el sistema político chino sería capaz de contener la expansión del coronavirus y concluyó que “la evidencia temprana sugiere que las autoridades locales reaccionaron lentamente al brote”.

Según él, fue hasta que Xi Jinping se reunió con el Comité Central del Partido Comunista (PCCh), cuando proclamó que era necesario enfrentar la rápida expansión del virus. Y critica la creación de la coordinación política ante esta emergencia, “liderada por un pequeño grupo”, dirigido por el líder número dos del PCCh, Li Keqiang.

INTERNACIONAL

30 Nydia Egremy
@EgremyNydia

➤ Obviamente Morrison soslayó el anuncio del ministro de Finanzas chino y de la Comisión Nacional de Salud que, para entonces, habían asignado decenas de miles de millones de renminbi (la moneda china cuya unidad es el yuan) para apoyar las medidas de prevención y control de la enfermedad.

Tenaz en el descrédito a Beijing, el director del estadounidense Instituto Nacional de Enfermedades Infecciosas y Alergia, doctor Anthony Fauci, declaró que “le preocupa que China no ha compartido sus datos”. Sin embargo, debió admitir que los científicos de EE. UU. fueron invitados para visitar aquel país e intercambiar información.

Es paradójico que la cuarentena en Wuhan, y otras 15 ciudades de Hubei, haya sido interpretada como una “imposición sin precedentes” y una “súbita decisión, nacida del miedo e incluso de la desesperación”.

En su intento por desvirtuar la reacción de las autoridades chinas ante la emergencia, los analistas occidentales, afirman que los ciudadanos “van en rebaño” a los hospitales y que el debilitado sistema de salud primario resulta inadecuado.

Y presagian que “inexorablemente llegará el distanciamiento político, amplificado por las redes sociales, a las que fallidamente el gobierno ha intentado controlar”. Coincide con ellos el analista François Bougon, quien afirma que, en plena movilización antiviral, han surgido críticas en el seno del Estado chino y su partido.

A la proeza político-técnica de construir, en 10 días (del 23 de enero al tres de febrero), el Hospital Huoshenshan para los infectados del coronavirus, la agencia española EFE evidenció su mezquindad ideológica e informativa, al calificar esa obra como “joya propagandística” de Beijing. Para este medio de información, el despliegue de mil 400 médicos militares de varias disciplinas y 10 mil camas para los enfermos son “nada”.

RASTRO DEL 2019N-COV

28.I Se reúnen Xi Jinping y el director de la OMS, Tedros Adhanom Ghebreyesus. El director del programa de gestión de situaciones de urgencia sanitaria, Michael Ryan, se muestra impresionado por el nivel de compromiso de las autoridades chinas.

5.II Ante la Comisión de Gobernabilidad del PCCh, Xi Jinping pide más esfuerzos legislativos, policiales, judiciales y de vigilancia para fortalecer la prevención y control de la epidemia con apego a la ley.

Decenas de equipos investigadores de varios países buscan desarrollar una vacuna y otros tratamientos contra el nuevo virus. Bolsas de valores y el precio del crudo remontan, al disminuir el temor al brote. En Nueva York, la policía investiga agresión de odio contra una mujer supuestamente infectada.

10.II La OMS pide al mundo “no politizar la lucha” contra el coronavirus, porque los científicos deben centrarse en acelerar el desarrollo de diagnósticos y tratamientos contra la enfermedad. En Ginebra se admite que pacientes contagiados en Francia y el Reino Unido, sin haber viajado a China, son “gran motivo de preocupación”.

11.II La Secretaría de Salud de México informa que, hasta ahora, no ha habido ningún caso de infección. En su última actualización, la OMS reportó 43 mil casos en 26 países. La mayoría de infectados y decesos en China.

En esta lógica de desdén contra los esfuerzos de China y la imposición de fórmulas extraterritoriales, Stephen Morrison citó que, en 2018, el entonces Asesor de Seguridad Nacional de EE. UU., John Bolton, “desmanteló” la dirección para la salud y la biodefensa global del Consejo Nacional de Seguridad. Por tanto, sugirió que Donald Trump designe a alguien que coordine “internacionalmente” la respuesta al coronavirus en EE. UU. y el orbe.

Al parecer, Morrison ignora que Trump anunció repentinamente la reforma del Medicaid para reducir sus beneficios y usuarios. Por ello, el analista Gabriel Lerner afirmó que es una medida tan agresiva como la de los “ladrones que actúan en la noche”.

Pero analistas más objetivos admitieron que, pese a las presiones, el gobierno chino asumió con responsabilidad y oportunidad la crisis de salud pública dentro de su nuevo estatus de

superpotencia. Además, ha emprendido la gran tarea de asegurar alimentos y atención médica de calidad para los 57 millones de Hubei en medio de las alteradas cadenas de transporte y abasto.

Virus, negocio y geopolítica

El coronavirus representa la primera emergencia global en esta era de mayor competencia económica entre las potencias y, aunque no detendrá los mercados globales, sí alcanzará a alterar la geopolítica. Afectará la política en Asia, las cadenas de suministro, los mercados y las economías con estrecha relación con EE. UU., donde ya era poca la confianza, estima Frederick Kempe del Atlantic Council.

El único beneficiario es el mercado farmacéutico, cuyas ganancias superan las ventas de armas y telecomunicaciones, pues de cada dólar invertido en fabricar un fármaco, obtiene mil de ganancia. Esa diferencia está en el corazón de una gran injusticia: dos



El único beneficiario es el mercado farmacéutico, cuyas ganancias superan las ventas de armas y telecomunicaciones, pues de cada dólar invertido en fabricar un fármaco, obtiene mil de ganancia. Como secuela del brote epidémico, las acciones de la firma francesa Novacyt se incrementaron.

mil millones de personas hoy están privadas del derecho a la salud.

Como secuela del brote epidémico, las acciones de la firma francesa Novacyt se incrementaron. El 31 de enero lanzó una prueba específica para detectar el coronavirus de Wuhan y eso activó el alza bursátil; cada acción aumentó más del 375 por ciento en un mes. En un día pasó de 0.6030 euros, a 0.984 euros. Es la empresa que anuncia su test como el único que diferencia la cepa actual de otras y evita falsos diagnósticos. En contraste, Goldman Sach anticipa una desaceleración del 0.4 por ciento para China en el primer trimestre de 2020.

Para contener el daño económico de esta crisis, después de considerar injustos los artículos periodísticos difundidos en EE. UU. sobre el presumible daño a las empresas dependientes de productos

o clientes chinos, la vocera del Ministerio de Relaciones Exteriores de China, Hua Chunying, declaró: “El pánico es más mortífero y contagioso que cualquier virus y todas las respuestas a una epidemia deben basarse en la ciencia en lugar del miedo”.

Las epidemias ocultas en EE. UU.

En los años 80, el virus del Sida impactó a las grandes ciudades de EE. UU. y causó más de 658 mil muertos en tres décadas; desde entonces, hay unos 50 mil nuevos infectados al año. En 2013 era la sexta causa de muerte en personas de entre 25 y 44 años y las víctimas sumaban 1.3 millones. Los fármacos retrovirales aumentaron la sobrevivencia y con ellos se ha banalizado el peligro.

El barrio pobre de Wynwood, en Miami, fue afectado, en 2016, por un

brote de zika, que propaga un mosquito. Pronto se convirtió en un verdadero azote para el sistema de salud de la superpotencia.

En la historia sanitaria de ese país, la gran incógnita fue la contaminación por *cryptosporidium* (parásito que causa deshidratación, fiebre y dolor abdominal) en Milwaukee. En 1993 afectó a 403 mil personas y murieron 100.

En 1999 entró a Nueva York el virus del Nilo Occidental, un mal neuroinvasivo mortal. En 2012 habían muerto 286 personas y en 2013 se reportaron mil 200 casos con 114 decesos.

En abril de 2019 surgió una epidemia de sarampión en Nueva York y Portland, con 200 enfermos. Se atribuyó a inmigrantes judíos de Ucrania e Israel que infectaron a niños no vacunados por la voluntad de sus padres en ciertos enclaves. **b**

**OMAR
CARREÓN ABUD**

@OmarCarreonAbud

LA ECONOMÍA, LA EDUCACIÓN Y LA SEGURIDAD

El mejoramiento de la maquinaria en la industria del automóvil está trayendo como consecuencia centenares de miles de despidos en México y el mundo entero. Aquí seguramente, como en otras partes del mundo, no solo como resultado de la intensa maquinización y la aplicación de la robótica, ambas importadas, sino también por una baja sensible en la capacidad de compra de la población, ahora menos gente puede adquirir un automóvil. Y los datos están a la vista.

Para el caso de México, según datos del Inegi, durante el mes de noviembre se vendieron 124 mil 797 vehículos ligeros, esto significa nueve mil 334 menos que el mes de noviembre de 2018 y con esa reducción del mes pasado se acumulan 30 meses seguidos a la baja. Por tanto, durante este año no ha habido ningún mes con crecimiento; en los meses transcurridos se han vendido un millón 187 mil 284 vehículos, lo cual significa 97 mil 358 menos que durante los mismos meses de 2018, una reducción neta de 7.6 por ciento. Ésta es otra forma de apreciar el crecimiento cero de la economía nacional, la demanda efectiva se está contrayendo de manera importante.

Durante diciembre aparecieron también otros datos que deben ser tomados en cuenta para explicar la situación actual del país. Datos muy malos, por supuesto. En primer lugar, con respecto a la educación, se trata de los resultados de la prueba PISA, que aplica la Organización para el Crecimiento y el Desarrollo Económicos (OCDE) con la que se examinó a nuestros niños en lenguaje, matemáticas y ciencias, resultando que de cada 100 jóvenes aparecen con grado de excelencia: en la ciudades chinas, 40; en Japón y Corea, 20; en Estados Unidos (EE. UU.), ocho; en Chile, 1.6; en Brasil, 1.2; en Uruguay, 1.1; en Colombia y Perú, 0.6; y en México y Argentina, 0.5.

La distancia de nuestro país con los países asiáticos es abismal.

El martes 10 de diciembre se firmó, con representantes de Canadá y EE. UU., un añadido al nuevo tratado de libre comercio entre México y sus vecinos del norte. Todavía falta conocer a detalle cuáles fueron los agregados que se le hicieron al acuerdo que ya se había firmado hace aproximadamente un año, la letra pequeña del acuerdo. No obstante, ha trascendido que, sobre todo EE. UU., aumentó sus exigencias y demandó que los autos hechos en México lleven el 75 por ciento de insumos provenientes de Norteamérica, que el 40 por ciento de su costo provenga de plantas (en México, claro) que paguen por lo menos 16 dólares la hora y que el 70 por ciento del acero y aluminio utilizado provenga de la región. No niego que el acuerdo sea necesario para mejorar las condiciones económicas de numerosos trabajadores mexicanos, pero no debe pasarse por alto que ya somos exportadores de automóviles que, en buena medida, solo se arman en México y, ahora, con las restricciones señaladas.

Se firmaron, pues, los nuevos protocolos del Tratado entre México, Estados Unidos y Canadá, pero son básicamente las condiciones en las que los mexicanos serán obreros de los norteamericanos y canadienses. El capital mexicano será mínimo, tanto porque aquí no existen capitales de la dimensión que se requiere, como porque aquí no existe, no somos dueños de la tecnología necesaria. Para que un país pueda competir necesita capital y necesita haberse adueñado de la tecnología indispensable, así como lo han hecho Corea y Japón, que se apoyan en la preparación de excelencia de sus niños y jóvenes, desarrollo que se conquista, tanto con políticas educativas, como de fomento a la industria nacional, enérgicas y

decididas y nunca, jamás, se alcanzan repartiendo dinero con tarjetitas.

¿Cuál es el ejemplo, cuál es el modelo de país que nos inspira a desarrollarnos con base en la entrega directa de dinero a la población más necesitada? Ninguno, esa experiencia no existe. Existe, en cambio la promoción masiva de empleos como en la zona Uigur de China, en algunas de cuyas áreas se han creado cien mil empleos en dos años, realidad que ha cambiado radicalmente la vida de los pobladores. ¿Y qué decir de una revolución en la educación? Tampoco se promueve nada de eso en nuestro país y menos ayudan las declaraciones presidenciales en las que se dice que se prefiere honestidad a capacidad, cuando esas características no son excluyentes de ninguna manera. Capacidad, educación de excelencia y honradez a toda prueba debería ser el discurso presidencial para alentar a los niños y jóvenes. Eso es lo que necesitamos.

Ahora bien ¿qué otra información me ha parecido importante y que es consecuencia y causa de nuestra actual situación? La violencia que padecemos. Se publicó que, según datos proporcionados por el Sistema Nacional de Seguridad Pública, la consultora GLAC concluyó que la incidencia delictiva nacional subió 8.77 por ciento. Los delitos patrimoniales, 35.32 por ciento; la extorsión, 35.23 por ciento; el feminicidio, 11.96 por ciento; el secuestro del fuero común, 9.35 por ciento; las lesiones dolosas, 6.57 por ciento y el homicidio doloso con arma de fuego, 2.91 por ciento; en síntesis, de ocho delitos, solo mejoró el secuestro del fuero federal.

En la base de toda la pirámide, la causa última de la deficiente educación de los mexicanos y de la violencia que padecemos está precisamente en la pobreza, en la mala distribución de la riqueza que aparece como

una escasa, raquítica, demanda efectiva. No hay otra manera de verlo. Si queremos una mejor educación es necesario, indispensable, junto con la mejora propiamente educativa que necesariamente tendría que acometerse, atender a la alimentación de los educandos, a su salud, a su vivienda, a las condiciones materiales de sus centros de estudio para poder obtener una mejora sustancial de los niveles de rendimiento educativo como en China, como en Corea y en Japón.

Asimismo, no de manera automática, pero la mejora en la situación económica tendría que repercutir en la reducción de la delincuencia de todo tipo, pues una buena proporción de los delitos que se cometen, sobre todo tratándose de los delincuentes que se inician, tiene su origen en la necesidad económica. Y, finalmente, mejor educación y menos delincuencia vendrían a influir en un crecimiento económico sostenido. Nada de esto se está haciendo ni intentando hacer por parte de la 4T, no mejora la distribución de la riqueza, ni el empleo, ni la educación, ni se sigue una política efectiva para acabar con la violencia. Estamos condenados a seguir igual... o peor. **▮**

La causa última de la deficiente educación de los mexicanos y de la violencia que padecemos está precisamente en la pobreza, en la mala distribución de la riqueza que aparece como una escasa, raquítica, demanda efectiva.

**AQUILES
CÓRDOVA MORÁN**
@AquilesCordova**EL GOBERNADOR DE PUEBLA
Y EL ARTE DE REFUTARSE
A SÍ MISMO**

El Instituto Electoral Poblano (IEE) negó, con argumentos “legales” deleznales, a la asociación civil Movimiento Antorchista Poblano (MAP) su derecho a convertirse en partido político local. Los 50 mil poblanos afiliados al MAP, con toda razón y derecho, manifestaron su inconformidad de manera pública y convocaron a una manifestación con 20 mil de ellos, para el jueves seis de febrero de los corrientes.

Sin tener facultad legal para inmiscuirse en el asunto, el gobernador Miguel Barbosa arremetió sorpresivamente en contra, nótese bien, no del MAP, muchos de cuyos miembros no son antorchistas, sino en contra del antorchismo en general, acusándolo de que “piensa” amenazarlo con acciones de chantaje y de presión y amenazándolo con que se le “aparecerá la ley”. Sin embargo, junto con su campaña de amenazas e intimidación comenzaron sus tropiezos lógicos y verbales, mismos que debe conocer el público para que vaya tomando la medida a su gobernador y al peligro que representa si no nos organizamos para poner un dique democrático y legal a su desbordada megalomanía.

Sigo. El periódico *municipiospuebla.mx* del día dos de febrero dice que “En entrevista este fin de semana, Barbosa declaró: ‘Si Antorcha Campesina (¡ojo!: no el MAP, sino Antorcha Campesina, que no tiene arte ni parte en el asunto del partido) piensa (¡sic!) que nos va a amenazar se equivoca, les digo que el diablo no existe, les digo que a ellos se les va a aparecer la ley, esa sí existe. Hay que temerle a dos entes, a la ley y a Dios’ puntualizó”. Señalo primero que Barbosa nos amenaza no por delitos probados o comprobables, sino por lo que él *piensa* que nosotros *pensamos*. Esto es un trastrocamiento absurdo del derecho y no puede tener ninguna base jurídica ni racional de sustentación. Habla entonces de un gobernante carente de sensatez y de equilibrio emocional. Está luego el disparate que comete al intentar darnos lecciones de racionalismo filosófico. Se ve claramente que Barbosa ignora que, según la verdad revelada, si Dios existe, necesariamente tiene que existir el diablo; que para que existan el bien y la luz,

es indispensable que existan también sus opuestos, el mal y las tinieblas; de otro modo, Dios, el bien y la luz, perderían toda su razón de ser. Al decir Barbosa que el diablo no existe pero Dios sí, mete la pata hasta la rodilla por arrogarse una calidad filosófico-teológica que no posee; pero comete, además, una herejía que la Iglesia Católica haría bien en reclamarle.

Sigamos. Muy irritado por la marcha del MAP, y más aún porque escogió el día de su audiencia pública para efectuarla, Barbosa “concedió” una entrevista al periódico *status.com.mx* para deslindarse del IEE y de su ilegal resolución en contra del MAP. Casi al final de la entrevista, dice Barbosa: “soy un experto en seguridad pública; qué malo que lo diga yo, pero lo soy”. Oyendo esto, uno se asombra de que el presidente López Obrador esté desperdiciando semejante talento, mientras el país vive el peor baño de sangre desde que se inició el recuento de los asesinatos dolosos. ¿No sabe acaso que la solución la tiene al alcance de la mano? Seguramente por modestia, el gobernador no dice que también es experto en formular juicios que se contradicen entre sí y que, si Aristóteles no andaba errado, no pueden ser verdaderos ambos a la vez. Barbosa es experto, pues, en refutarse a sí mismo, como lo demostró en la entrevista con *status.com.mx*. Se queja de que Antorcha Campesina (¡otra vez Antorcha Campesina!) lo culpe “porque el IEE acordó no otorgarle condición de partido político local”. “¿Y te acusan de controlarlo?”, interroga el reportero. Barbosa responde: “Me acusan de controlarlo; yo ni conozco al presidente, ni conozco a los integrantes (es decir, a los consejeros del IEE), así de sencillo”. Pero es claro que no necesita conocer personalmente a sus incondicionales para darles una instrucción; basta que ellos lo conozcan a él. El argumento “demoledor” se vuelve humo a la luz de la realidad política que todos conocemos. Además, eso de que “ni siquiera lo conozco” tampoco resiste la prueba de los hechos. 1) Es bien sabida la filiación morenista del nuevo presidente del IEE, Miguel Ángel García Onofre; 2) es bien conocida, también, su estrecha amistad con el actual secretario de gobernación, Ing. David Méndez Márquez, el alfil que Barbosa colocó en lugar

de Fernando Manzanilla Prieto. Ambos, David Méndez y García Onofre, estudiaron en la BUAP y allí convivieron y departieron juntos durante toda la carrera.

Y hay más. García Onofre, como dije en mi artículo anterior, fue electo a toda prisa para reemplazar a la Lic. Sofía Martínez Gorbea, quien venía desempeñando el cargo interinamente. Esto ocurrió justo cuando el MAP acabó de cumplir con creces los requisitos de ley y era llegado el momento de dar el fallo definitivo sobre su demanda de partido político. La Lic. Martínez Gorbea había declarado más de una vez que el MAP sí estaba legalmente en la pelea y que podía ser uno de los que llegaran a la meta. Eso la perdió. Llegó García Onofre y en solo 48 horas desató el nudo gordiano: el MAP no será partido político porque su solicitud fue extemporánea. Si uno no es un tonto de remate o enemigo prejuiciado de los antorchistas, entenderá la prisa para elegir al nuevo presidente del IEE, y también quién tiene el suficiente poder para cambiarlo todo en 48 horas. ¿Ya adivinó usted de quién se trata? ¿Se cree ahora el cuento de “ni siquiera lo conozco”?

Pero ahorrémonos especulaciones y vayamos a las palabras del propio gobernador. El reportero Valentín Varillas pregunta: “¿Habrá un canal de diálogo con Antorcha? Es obligación del gobierno hablar con todos los actores, cómodos e incómodos”. (Aquí cabe reconocer la limpieza moral y el profesionalismo con que Varillas se comportó en esta entrevista, algo muy raro en la prensa poblana). Barbosa: “Sí es obligación; pero yo no voy a seguir permitiendo que Antorcha sea una organización criminal, que viole la ley, que presione. Es ése el tipo de partido que quieren ser ¿no? Un partido de presión, de chantaje”. El gobernador desconoce, por lo visto, la normatividad de los partidos políticos, pues solo así se entiende el dislate de que Antorcha quiere ser partido para delinquir. ¿Para eso son los partidos en México? Y olvidando que antes negó su responsabilidad en la maniobra del IEE en contra del MAP, ahora, escudándose en el dislate dicho, declara con toda arrogancia que *él no va a permitir* que Antorcha sea partido político “para delinquir”. ¿No es esto una contradicción flagrante y un modo magistral de refutarse a sí mismo? ¿Y no tiene razón el MAP cuando lo señala como el responsable de violar sus derechos civiles y políticos?

Hay más. “Podemos Puebla”, como he dicho antes, es solo un membrete que el presidente del IEE viene usando para justificar su ilegal resolución contra el MAP; y ahora pretende que el Tribunal Electoral haga lo mismo para impedir que prospere la queja de los antorchistas. “Podemos Puebla” es una sola persona, la señora Camerina Viveros y nada más; y esta única persona ha puesto de cabeza a todo el aparato electoral y jurídico del Estado de Puebla. La prensa poblana ha dado la razón de este absurdo aparente: su asesor jurídico es nada menos

que el Lic. Adán Carro Pérez, encargado del despacho de la Dirección Jurídica del IEE. Esto es un delito, explicable solo por el apoyo del gobernador.

Al final de la entrevista, Barbosa suelta otra perla: “Yo me siento tranquilo por lo que hago y no voy a dejarme amenazar por nadie, menos por Antorcha Campesina. Así de sencillo. Yo desempeño mis funciones; ellos que cumplan su función de gestores (¿ahora somos gestores, cuando renglones arriba éramos criminales?), **ahí toda mi ayuda, ahí toda mi colaboración** (subrayado mío. ACM), pero en los otros temas (¿cuáles? ¿Nuestro derecho a ser partido político?) yo no, (...) Lo que van a hacer mañana es la muestra del partido político que quieren ser; ese partido violento, chantajista, eso son;...” Se repite la autoinculpación abierta del gobernador, pero hay algo nuevo: la sugerencia de abandonar nuestra pretensión de ser partido a cambio de la solución de las demandas que normalmente gestionamos para nuestros compañeros más humildes. Esto, en buen romance, es lo que se llama chantaje. Aquí aparece, enterita, la verdadera madre del cordero, la verdadera causa de las maniobras del IEE y de la persecución de Barbosa.

Termino. Barbosa dice: “Menos los he amenazado (a los consejeros) como hacían antes. Cuando yo pregunté por qué eran tan sumisos, al menos a uno o dos en el gobierno de Moreno Valle, habían entrado a sus casas, los habían amagado, los habían amarrado...” Otra vez la más flagrante contradicción de Barbosa con los hechos. No se conformó con amenazar al MAP con la ley (del garrote, por supuesto) si se atrevía a llevar su protesta ante su majestad el gobernador; llegado el día, blindó aparatosamente, con exceso de fuerza pública y de armas, una amplia zona de la ciudad en torno a la sede del gobierno, como si se preparara a resistir el ataque de un ejército enemigo. El propósito era obvio: provocar a los manifestantes a que intentaran romper el cerco para golpearlos despiadadamente y detener “en flagrancia” a sus dirigentes. No lo logró porque el MAP le leyó la jugada y eludió la trampa; pero sí consiguió provocar un gran caos vial que se apresuró a echar sobre las espaldas de los manifestantes. La prensa y personas de fiar, además, nos advierten que Barbosa tiene trabajando horas extras al personal de la Fiscalía General del estado para fabricar delitos graves en contra mía, del Ing. Juan Manuel Celis y de la doctora Soraya Córdoba, con la *sana intención, no represiva como en época de Moreno Valle*, de meternos a la cárcel. Lo hago público ahora que todavía puedo hacerlo, para pedir a los poblanos que, si llegara el caso, no nos culpen a nosotros si tales abusos acaban por alterar la paz pública a la que tienen derecho. ¡No se equivoquen de culpable ni ataquen a las víctimas en vez de atacar al victimario, al que debería protegernos, a ustedes y a nosotros los antorchistas, que también somos pueblo y también somos Puebla, aunque le pese al gobernador Barbosa! **!**

ABEL PÉREZ ZAMORANO ES DOCTOR EN DESARROLLO ECONÓMICO POR LA LONDON SCHOOL OF ECONOMICS Y AUTOR DE LOS LIBROS *MARGINACIÓN URBANA E INDUSTRIA AZUCARERA Y TENENCIA DE LA TIERRA*.

ACTUALMENTE ES PROFESOR-INVESTIGADOR DE LA DIVISIÓN DE CIENCIAS ECONÓMICO-ADMINISTRATIVAS DE LA UNIVERSIDAD AUTÓNOMA CHAPINGO.



**ABEL
PÉREZ ZAMORANO**

@aperezamorano

SE CIERNE REPRESIÓN SOBRE DIRIGENTES DEL MOVIMIENTO ANTORCHISTA

En sus análisis económicos, el ingeniero Aquiles Córdova Morán, ilustre egresado de la Escuela Nacional de Agricultura, Chapingo, ha elaborado una sistemática y profunda crítica del neoliberalismo, deduciendo de ahí la necesidad de un nuevo modelo económico que privilegie el bienestar social. Concretamente, reorientando el gasto público hacia los sectores populares, menos impuestos a los más pobres, y más a quienes más ganan (régimen fiscal progresivo); generar empleos suficientes, bien remunerados, permanentes y con las prestaciones de ley. Pero no se ha quedado en la teoría. Ha ido más allá, a las implicaciones políticas que ello conlleva: sabiendo que todo esto lo deciden diputados y gobierno, el poder del Estado, ha luchado por el acceso del pueblo al poder, pues de no hacerlo quedará condenado a seguir solo denunciando y protestando. Su conclusión: no basta cambiar el partido, sino la clase en el poder, o una alianza de clases progresistas.

En congruencia, desde hace 45 años, siendo profesor en el Departamento de Economía Agrícola de la ENA, se propuso organizar y educar al pueblo, para que acceda al poder, y ha venido construyendo el Movimiento Antorchista Nacional, con más de dos millones de afiliados y presencia en todos los estados de la República; el movimiento social más articulado y consciente de México; con claridad de objetivos y de los medios para alcanzarlos, siempre dentro de la ley, no obstante la leyenda negra que sus críticos han creado para desprestigiarlo. El ingeniero Córdova es, sin duda, un auténtico líder popular, sensible y honrado, lo que le ha ganado el respeto, agradecimiento y aprecio sincero de millones de mexicanos, y también el odio de caciques y personeros del actual orden social.

En los días que corren, y coincidiendo con esa visión de país, otro importante líder popular, el

ingeniero Juan Manuel Celis Aguirre (también egresado de Chapingo) y la doctora Soraya Córdova Morán, dirigentes del Movimiento Antorchista Poblano (MAP), se propusieron crear un partido estatal con registro. El cuatro de octubre pasado solicitaron ante el Instituto Electoral del Estado (IEE) de Puebla su reconocimiento como Asociación Civil, con derecho, por tanto, a convertirse en partido, petición que el Instituto aprobó por escrito el día 17; el proceso continuó durante los casi cuatro meses siguientes, periodo en el que personal del IEE asistió a las asambleas, dio fe de las mismas y de la legalidad de las afiliaciones, integró el expediente y certificó que en cada evento se cumplieran los ordenamientos legales. Puebla tiene 26 distritos locales; la ley exige realizar asambleas en al menos 18, y mostrar físicamente la afiliación de 11 mil 829 poblanos legalmente acreditados, pertenecientes a 145 municipios.

El MAP realizó todas las asambleas, y más: en 23 distritos (de las cuales el IEE levantó y entregó las correspondientes actas circunstanciadas que acreditan su validez), afiliando a 16 mil personas de 176 municipios; por si faltara, afilió a 24 mil más (40 mil en total), aparte de los oficialmente requeridos. Una verdadera hazaña.

Pues bien, cubiertos sobradamente los requisitos en tiempo y forma, y realizada el domingo 26 de enero la asamblea local constitutiva, donde se eligió Comité Ejecutivo (en presencia de inspectores del IEE), sorpresivamente, el tres de febrero, el nuevo presidente del IEE, luego de ¡dos días de ocupar el cargo!, anunció, como rayo en cielo sereno, que el Consejo General no autorizaría el registro porque ¡la solicitud había sido entregada de forma extemporánea! Luego de ¡cuatro meses de trabajos conjuntos! y de agotado el proceso y haberlo avalado ellos paso a paso.

No tardó en aparecer la mano que mece la cuna. Ante la justísima protesta del MAP, y el anuncio de una movilización de sus agremiados, el gobernador Luis Miguel Barbosa declaró que enfrentarían todo el poder de la ley. El cinco de febrero dijo que: “no dialogaría con Antorcha” (...) que sus conductas fácilmente pueden tipificarse como “delictivas” (*sic*) y juró que se investigarán a fondo “caiga quien caiga” (*statuspuebla.com.mx*, 11 de febrero). Una verdadera autoinculpación que exhibió quién está detrás de la resolución del IEE, en lenguaje propio de quien se asume como fiscal, juez y verdugo, amenazante personaje trino.

Los ciudadanos que ejercen su derecho a formar partido se manifestaron el jueves seis de febrero en número de 20 mil y anunciaron que elevarán su queja ante el Tribunal Electoral del Estado, y a instancias superiores. De nuevo, la respuesta no tardó en llegar: menudearon notas periodísticas, de indudable manufactura gubernamental, diciendo que “se investigaba a líderes de Antorcha por *huachicol* y lavado de dinero”. El secretario de gobernación poblano, David Méndez Márquez, declaró que el gobierno “analizaba” la manifestación, por si Antorcha había violado la ley, para “sancionarla”. Visto con cuidado, Puebla es un laboratorio de lo que Morena pretende en el país, porque igual que Barbosa, AMLO intenta hoy someter al INE para impedir el registro de partidos que no sean de su gusto. Ésta es la democracia de la 4T.

La persecución gubernamental contra el ingeniero Córdova y los dirigentes del MAP no es contra una persona (ello solo en la forma y en la superficie): es un atropello a la legalidad; una injusticia contra el intento más exitoso de organización popular que existe hoy en día; es un intento de acallar la voz más lúcida que ha tenido el valor de levantarse contra la monstruosa acumulación de la riqueza y la pobreza masiva; que ha venido cuestionando con energía al neoliberalismo depredador. Los mexicanos demócratas y dignos, intelectuales, estudiantes, trabajadores, deben protestar contra este atentado. En primer lugar los miles de beneficiados con viviendas gracias a la lucha encabezada por el ingeniero Córdova Morán en todo México;

los cientos de miles de jóvenes que han elevado su cultura, que cuentan con instalaciones deportivas y participan en las Espartaqueadas, en concursos nacionales de teatro, poesía, ajedrez, y tantas otras actividades culturales. Millones se han beneficiado con clínicas, energía eléctrica, pavimento y caminos rurales, o disponen de una escuela, gracias al esfuerzo encabezado por este hombre ejemplar. Dejar pasar este atropello es permitir, por omisión, que se entronice una dictadura, un verdadero Leviatán, que terminaría avasallando a la nación entera y nulificando las garantías constitucionales. México corre peligro.

Para concluir, viene aquí a cuento la poesía de Martin Niemöller, referida por el ingeniero Córdova en Tecamatlán el pasado fin de semana: “Cuando los nazis vinieron a buscar a los comunistas, guardé silencio, porque yo no era comunista. Cuando encarcelaron a los socialdemócratas, guardé silencio, porque yo no era socialdemócrata. Cuando vinieron a buscar a los sindicalistas, no protesté, porque yo no era sindicalista. Cuando vinieron a buscar a los judíos, no pronuncié palabra, porque yo no era judío. Cuando finalmente vinieron a buscarme a mí, no había nadie más que pudiera protestar”. Así, es hora de que el pueblo proteja a los suyos, reclame su derecho y abra paso al progreso que tanto necesitamos. **▮**

La persecución gubernamental contra el ingeniero Córdova y los dirigentes del MAP no es contra una persona: es un atropello a la legalidad; una injusticia contra el intento más exitoso de organización popular que existe hoy en día; es un intento de acallar la voz más lúcida que ha tenido el valor de levantarse contra la monstruosa acumulación de la riqueza y la pobreza masiva.

BRASIL ACOSTA PEÑA ES DOCTOR EN ECONOMÍA POR EL COLEGIO DE MÉXICO (COLMEX) CON ESTANCIA EN INVESTIGACIÓN EN LA UNIVERSIDAD DE PRINCETON, FUE CATEDRÁTICO EN EL CENTRO DE INVESTIGACIÓN Y DOCENCIA ECONÓMICA Y ARTICULISTA EN LA REVISTA DEL FONDO DE CULTURA ECONÓMICA *TRIMESTRE ECONÓMICO*.



**BRASIL
ACOSTA PEÑA**

@DrBrasilAcosta

EL INSTITUTO ELECTORAL DE PUEBLA: TAN LEJOS DE MARIANO OTERO Y TAN CERCA DE BARBOSA

Mariano Otero, el gran jalisciense, cuya prematura muerte a los 33 años no le impidió dejar un gran legado a la nación, ocupó el cargo de Diputado Constituyente por segunda vez en 1847, periodo en el que expresó un famoso voto particular, cuyo contenido resultó fundamental para construir lo que hoy en México representa el Juicio de Amparo. Mariano Otero y Manuel Crescencio Rejón son considerados precursores en la materia. Mariano Otero, en ese voto particular, expresó lo siguiente: “Proponer al Congreso que eleve a grande altura al Poder Judicial de la Federación, dándole el derecho de proteger a todos los habitantes de la República en el goce de los derechos que le aseguren la Constitución y las leyes constitucionales, contra todos los atentados del Ejecutivo o del Legislativo, ya de los Estados o de la Unión”¹. Además de otorgar luz a las primeras disposiciones del amparo para la protección de los ciudadanos mexicanos, este párrafo muestra el pensamiento y la ideología federalista y liberal de Otero.

Efectivamente, Mariano Otero pone el énfasis en los derechos constitucionales de los mexicanos y propone crear mecanismos para garantizar esos derechos y evitar que los poderes ejecutivo o legislativo sean federales o estatales y abusen de sus fuerzas contra los ciudadanos, cuyos derechos están escritos en la Constitución, aunque no necesariamente garantizados. Para ello, el ciudadano debe contar con el juicio de amparo, un arma de defensa importante, pero es necesario que el poder judicial tenga la suficiente autonomía, fuerza y sensatez para resguardar los principios y derechos constitucionales defendidos mediante este juicio. “La Constitución, para que sea respetable y

duradera, es decir, para que tenga existencia sólida, necesita no contener sino muy pocos principios, todos fundamentales, y si es posible ninguno disputable”, Mariano Otero.

Pues bien, en la “Cuarta Transformación” (4T) se ponen a prueba la Constitución y el equilibrio de poderes, ya mostrándose varios indicios de su quebrantamiento. Primero, el ejemplo de la imposición de Rosario Piedra en la Comisión Nacional de los Derechos Humanos (CNDH); enseguida vino la sospechosa renuncia del entonces ministro Eduardo Medina Mora, después de que se le congelaran sus cuentas por instrucciones de la UIF; más tarde vino la actitud sumisa de los diputados morenistas en el Congreso para aprobar leyes que, ellos mismos los saben, afectan a los desamparados, pero que no les quedabamás que aprobar, pues cuando en una reunión tibiamente reclamaron al jefe del Ejecutivo, éste se levantó molesto y los abandonó; el “me canso ganso” del aeropuerto de Santa Lucía; y ahora el absurdo de “la rifa del avión presidencial” donde el premio no será el avión; entre otras tantas ocurrencias que tienen al país en franco retroceso económico por factores internos derivados de las malas políticas de la 4T; lo que sigue en la mira de este gobierno es el Instituto Nacional Electoral (INE): ya están dirigidas las baterías hacia el cambio de cuatro consejeros para nombrar a personas cercanas al partido Movimiento Regeneración Nacional (Morena); y los diputados de Morena presentarán una controversia constitucional contra el INE, ya que algunos de sus funcionarios (según dicen) ganan más que el presidente; en otras palabras, estamos ante el golpeteo y preparación para quitar al representante incómodo del INE por no ser morenista; golpe grave, en resumen, a las instituciones democráticas.

Esta misma política, pero en chiquito, se sigue en Puebla. Efectivamente, en dicho estado, el 24 de enero de este año se nombró como presidente del órgano electoral de esa entidad a Miguel Ángel García Onofre, simpatizante de Morena, quien sustituyó a la presidenta interina Marisol Martínez Gorvea. Lo curioso del caso es que, el 29 de enero (solo cinco días después del nombramiento del nuevo encargado del Instituto Electoral del Estado de Puebla, (IEE) declararon al Movimiento Antorchista Poblano (MAP) fuera del proceso de registro como partido político, después de haberlo acompañado en la realización de 23 asambleas distritales y de la llamada Asamblea Constitutiva. En solo cinco días, García Onofre echó por tierra el derecho de 40 mil poblanos como si nada hubiera pasado, como si las asambleas no se hubieran realizado; en otras palabras, el nuevo encargado del IEE pareciera que llegó, como quien dice, con la consigna de frenar el registro del MAP a como diera lugar como partido político local. Acto seguido, sin venir a cuento, derivado de un pronunciamiento en defensa del pueblo organizado de Puebla, mediante una movilización permitida en la Constitución y mediante la defensa legal por la arbitrariedad de la resolución, el gobernador Miguel Barbosa declaró: “...si Antorcha Campesina piensa que nos va a amenazar se equivoca, les digo que el diablo no existe, les digo que a ellos se les va a aparecer la ley, esa sí existe”. Señaló que “el diablo no existe”, pero en otro discurso advirtió: “yo gané, me la robaron; pero los castigó Dios”, refiriéndose a la muerte de la gobernadora, del senador y de sus acompañantes, sobre la cual, por cierto, hace falta aclarar, y no vemos resultados; en otras palabras, si la ley divina no hace su parte, la ley torcida de la tierra, de la dictadura morenista, será la que haga “justicia”. De ese tamaño las cosas en la 4T dictatorial de Puebla.

Me pronuncio a favor de Mariano Otero y de sus ideales; por tanto, a favor de que prevalezca la Constitución y su defensa. Por ello, considero de gran relevancia el actuar de los tribunales en la materia para que hagan justicia y reparen la arbitrariedad cometida contra los poblanos afiliados al MAP. Asimismo, convoco a mis compañeros antorchistas del Estado de México para que, en caso de que nuestros compañeros de Puebla lo requieran, emprendamos la defensa de la Constitución y de sus derechos; pues no basta tener la razón para hacerla valer, sino la fuerza social para que, de manera pacífica y legal como siempre lo hemos hecho, hagamos valer nuestros derechos constitucionales.

Camaradas poblanos, no se encuentran solos en esta lid y el brazo solidario de sus compañeros mexiquenses está tendido para defenderlos y evitar que, en México, vuelva a instaurarse otra dictadura perversa. **▮**

Me pronuncio a favor de Mariano Otero y de sus ideales; por tanto, a favor de que prevalezca la Constitución y su defensa. Por ello, considero de gran relevancia el actuar de los tribunales en la materia para que hagan justicia y reparen la arbitrariedad cometida contra los poblanos afiliados al MAP.

¹ Obras de Mariano Otero: <http://biblioteca.diputados.gob.mx/janium/bv/ce/lxiv/OTEROobras.pdf>

Estación Kievskaya



Los pueblos ucraniano y ruso son países hermanos que, durante muchos años, estrecharon sus vínculos de amistad al más alto grado. Esta relación se inició en el Siglo XVII, cuando Ucrania fue invadida por Polonia y sus habitantes se vieron obligados a pagar impuestos y a realizar tareas humillantes, de acuerdo con su posición social. Los ucranianos acomodados se acercaron al imperio zarista en busca de protección y, durante varios siglos, convivieron y compartieron con los rusos una misma identidad cultural. Fueron leales al imperio zarista y, posteriormente, al régimen de la Unión de Repúblicas Socialistas Soviéticas (URSS). Sin embargo, cuando la Unión Soviética se desmoronó, la relación política y cultural de ambos pueblos también se rompió.

Antes de que se enfriara la relación entre Ucrania y Rusia, compartieron un mismo ideal y cuando Nikita Jruschov se convirtió, en 1953, en la máxima autoridad de la URSS, dedicó una estación del metro en Moscú a su bella y amada Ucrania para simbolizar la hermandad de ambos países. Para diseñarla, se efectuó en Kiev un concurso en el que participaron 42 proyectos elaborados por los mejores arquitectos, ingenieros y artistas de Ucrania.

En la decoración de la Kievskaya Stantsia, como se pronuncia en ruso, prevaleció el arte barroco ucraniano. Está adornada con mármol blanco, proveniente de la cantera de Koyelga, de la región de Los Urales, la única

fuente de mármol blanco en manos de la Unión Soviética en aquel tiempo, material que también está presente en las estaciones Aleksandrovskii Sad, Ojotni Riad y la impresionante Kropotkinskaya.

En la parte superior de los arcos de la Kievskaya hay 24 medallones con frescos que muestran al pueblo ucraniano en actividades de trabajo y ocio. Están representados estudiantes y dos jovencitas que bordan un retrato del gran poeta ucraniano Tarás Shevchenko; asimismo, están representados pescadores en el mar de Azov, ingenieros, científicos, danzarinas; tres mujeres que tocan un instrumento musical conocido como bandura; segadores, aldoneras, recolectoras de manzanas, trabajadores ferroviarios, productores de acero, constructores de máquinas, mineros, veteranos y estudiantes de la escuela vocacional, campeones olímpicos y un jardín de niños.

En la parte superior de la plataforma, donde pasan los trenes, pueden apreciarse paneles de flores silvestres del campo ucraniano como amapolas, acianos, menuditas (pulmonarias), cardos, consueldas, primaveras y otras más. Al final del vestíbulo se ubica un panel relativamente grande, que conmemora el tercer centenario de la reunificación

entre Rusia y Ucrania. En este panel se aprecian hombres, mujeres y niños vestidos con trajes nacionales ucranianos quienes observan la danza de una joven. El panel es colorido y muy iluminado, debido a que su realización corrió a cargo de maestros de la capital ucraniana que dominaban el arte de los íconos, pinturas propias de la religión ortodoxa rusa. Del techo cuelgan impresionantes candelabros que se asemejan ligeramente a bulbos y que, por su belleza, fueron tomados como modelos para otras estaciones.

El piso está revestido con granito gris de Yanstev, de la región de Zaporoshye de Ucrania; a lo largo del perímetro de los pilones se usó mármol Salieti, de las canteras de Georgia. Las torres están revestidas con mármol blanco y decorado con elegantes motivos ornamentales ucranianos y cerámica de colores.

Por su magnitud, grandeza e importancia, Kievskaya Stantsia no solo representa el símbolo de amistad entre los pueblos ruso y ucraniano, sino también la unión de dos naciones soviéticas que demostraron al mundo entero que es posible aspirar a una vida digna y decorosa; que el deporte, la cultura y la educación son fuente de la transformación plena del hombre. **b**



ILUSTRACIÓN DE LUY
 LUY6618@hotmail.com

CARTÓN

AL MÉDICO Luy



El gobierno de Claudia Sheinbaum atenta contra los derechos ciudadanos

La mayoría de los mexicanos saben de inmediato de qué partido y de qué gobiernos se habla cuando leen en periódicos, escuchan en radio o ven en televisión, frases como: “consulta popular”, “vamos a rifar el avión”, “no, primo hermano, eso ya se acabó” o “es culpa de la corrupción”.

Pero también se comienzan ya a generalizar frases como: “es un gobierno que viola la ley e ignora la democracia”, “el gobernador es el peor evaluado”, “en la ciudad la inseguridad pone en jaque a los capitalinos” o el “presidente municipal secuestra y tortura a Regidora”; indudablemente, la población ya identifica estas frases con gobiernos morenistas federales, estatales o municipales.

Uno de esos gobiernos, además del mandatario nacional Andrés Manuel López Obrador, del gobernador de Puebla, Miguel Barbosa Huerta, o del presidente municipal de Matías Romero, Alfredo Juárez Díaz, es el de la licenciada en Física, Claudia Sheinbaum Pardo, Jefa de Gobierno de la Ciudad de México (CDMX), reconocida como la quinta ciudad más habitada del mundo, pero la urbe con más tráfico vehicular y una de las más inseguras del planeta.

Y precisamente el 10 de febrero, Claudia Sheinbaum, para no negar la cruz de su parroquia, anunció la realización de una “consulta popular” en Xochimilco y Milpa Alta para marzo, que estará orientada a la construcción de un nuevo camino entre esas dos alcaldías; porque la movilidad es uno de los “grandes problemas” de Milpa Alta; ¡albricias, albricias, una consulta para ver si se realiza un nuevo camino!: ¿qué no lo mejor es realizarlo y punto?, ¿para qué tanto *show* mediático? Porque mucho ojo: la consulta será en marzo y seguramente el camino vendrá ejecutándose allá por el 2021.

Durante 2019, la inseguridad y la violencia en la CDMX fueron los temas

más preocupantes; y esto ocurrió cuando Sheinbaum cumplía su primer año de gobierno; aunque anunció más vigilancia y la incorporación de más patrullas, las denuncias por secuestro y acoso sexual contra mujeres, o crímenes como el homicidio de los estudiantes Norberto Ronquillo y Leonardo Avendaño, o el reciente asesinato de la joven Ingrid, ha alertado a los capitalinos sobre el mal gobierno y la urgente necesidad de que la Jefa de Gobierno cumpla lo prometido y se dedique a gobernar de mejor manera.

Por ejemplo, el homicidio doloso, uno de los delitos más graves con el mayor grado de violencia, de enero a noviembre de 2019, acumuló mil 297 casos, según datos del Secretariado Ejecutivo del Sistema Nacional de Seguridad Pública (SESNSP). De ellos, el 72 por ciento (937) se cometió con arma de fuego, el 11.7 por ciento fue con arma blanca y 16 por ciento con otro elemento.

Éste y otros problemas azotan a la CDMX. No es cierto que Sheinbaum esté entre los gobernantes mejor evaluados; contar con 59 por ciento de aprobación en realidad significa que solo cinco de cada 10 capitalinos la respaldan; la verdad es que a la funcionaria le quedó grande el puesto, incluso algunos de sus funcionarios, como Arturo Medina Padilla, se han mostrado incompetentes para tratar con la población y escuchar sus peticiones; y ya no se diga para atenderlas; esto ocurre con los antorchistas de la CDMX, que, desde hace más de un año, solicitan audiencia e intervención de la Jefa de Gobierno, pero ésta se ha negado rotundamente; eso sí, prefiere andarse placeando en eventos de relumbrón, no le hace que detrás de eso existan muchos problemas.

Las peticiones de miles de capitalinos dirigidos por Gloria Brito en la CDMX son elementales y básicas: buscan opción

para solucionar el problema de vivienda a familias de escasos recursos económicos que no tienen acceso a este derecho humano; dotar de servicios de agua, luz eléctrica y drenaje a habitantes de las alcaldías de Xochimilco, Tláhuac y Tlalpan, cuyos pobladores han esperado 20 o 30 años y no han sido atendidos por ninguna autoridad; que el gobierno central autorice en Tiziclipa, Xochimilco, que mil 200 familias se conecten a la red eléctrica, obra que gestionó el antorchismo y en la que el gobierno de la Ciudad no invirtió ni destinó un solo centavo; los humildes habitantes de esta localidad solo requieren una firma —que se les niega— para tener luz en sus viviendas. Entre las peticiones también se encuentra la de cien familias del predio conocido como “Rojo Gómez”, ubicado en Iztapalapa, que viven en la zozobra, porque se ha anunciado el inminente desalojo de sus viviendas, a pesar de que ellas compraron de buena fe sus terrenos; en materia educativa, jóvenes estudiantes de la Preparatoria Lázaro Cárdenas, plantel Gustavo A. Madero, solicitan regularización del terreno donde está ubicado su centro educativo.

Estando así las cosas, el Antorchismo de la zona metropolitana del país iniciará una campaña de denuncia en las alcaldías y en cada uno de los rincones de la CDMX para exhibir que el gobierno morenista de Claudia Sheinbaum no sabe gobernar; el panorama para la población es cada vez más negro y se atenta contra los derechos ciudadanos, porque cerca de nueve millones de mexicanos son acosados por la inseguridad, violencia, pobreza y por la falta de servicios elementales como drenaje, agua potable y vivienda. Sheinbaum no hace nada para remediar la situación. Que el gobierno de la CDMX no se queje de las protestas y las marchas que se realizarán en los próximos días. Por el momento, querido lector, es todo. **b**

Gentrificación en la CDMX: fenómeno del capitalismo global

Recientemente se descubrió el temazcal más grande de la Ciudad de México (CDMX), que sin duda se habría convertido en una invaluable fuente histórica de nuestra cultura. Su presencia, sin embargo, solo quedará en las fotografías, porque en el lugar donde se le localizó está prevista la construcción de casas.

En Xoco, Coyoacán, desde hace meses, los vecinos han opuesto férrea resistencia a la ocupación de su barrio por cuenta de empresas inmobiliarias y una zona comercial moderna. Ergo: las rentas subirán, más multinacionales llegarán y provocarán el cierre de los negocios locales.

Es decir, está dándose un fenómeno de “aburguesamiento” en colonias de la CDMX. Según un reportaje publicado por Sara Cantera en el diario *El Universal*, las colonias más afectadas son la Doctores, la Obrera, la Tabacalera y la Álamos. Uno de los principales factores que propician este fenómeno es su ubicación y, por supuesto, el mayor poder adquisitivo de quienes llegan a estos espacios.

“Estos proyectos —que suelen ir encubiertos por el discurso de la revitalización o el rescate de los barrios— en realidad no son otra cosa que el despliegue estratégico de medidas y acciones que permiten la especulación y el enriquecimiento de inversionistas, constructores, financieros y funcionarios públicos”, afirma el jurista Rodrigo Gutiérrez, especialista en estos temas.

Aún más: la capital de México es una de las ciudades más caras en el arrendamiento de casas habitación, incluso hay personas que gastan hasta el 60 por ciento de sus ingresos en la cobertura de esta necesidad vital. En este rubro, la CDMX está por encima de ciudades como París, Singapur, Manhattan-Nueva York y Los Ángeles, según Pricewaterhouse Coopers (Pwc).



Este fenómeno recibe el nombre de gentrificación que, de acuerdo con el especialista Ignacio Ortiz, significa “un barrio que, por sus características, se vuelve atractivo para un sector de ciudadanos, en principio con rentas más elevadas, que lo comienza a rehabilitar, a mudarse a sus edificios, a recuperarlo y en definitiva a modificarlo en su fisonomía urbana”.

O sea que una de las consecuencias del mejoramiento infraestructural en estas colonias o barrios se expresa en el alto costo de las rentas. Y otra es que los habitantes de estas zonas deben irse porque no pueden cubrir los nuevos arrendamientos y ceden sus lugares a quienes sí pueden pagarlos. Hay vecinos que prefieren rentar sus casas e irse a habitar otros sitios. Pero esto no es todo, pues los cambios generan la presencia de centros comerciales en los que hay cafeterías, heladerías, bares, barberías, librerías, etc.

Ante esta situación, cabe preguntar: ¿Hacia qué zonas emigran las personas que ya no pueden habitar en esos lugares? Probablemente tienen que desplazarse a zonas periféricas, con mayor inseguridad y menos servicios, como ocurre en delegaciones como Iztapalapa y Milpa Alta, donde la escasez de agua es cotidiana o muy frecuente.

Otros cuestionamientos derivados de la gentrificación en la CDMX son los siguientes: ¿Los ciudadanos

expulsados están siendo visibilizados por las autoridades y reciben atención pública? ¿A qué tipo de narrativas los conduce su invisibilización? Por ejemplo, ¿a dónde van a parar los pueblos originarios de Coyoacán desplazados por las grandes empresas inmobiliarias? ¿Cuánto y quiénes han sido los comerciantes desplazados del kiosco en esta misma delegación?

Estos fenómenos de gentrificación de la CDMX se han visto asociados a desplazamientos forzados. Según la Procuraduría General de Justicia (PGJ) entre 2010 y 2015 se produjeron 8.6 desalojos diarios.

De acuerdo con varios especialistas, el Estado puede intervenir fijando precios máximos en las rentas, así como establecer mecanismos anticorrupción en las prácticas de las empresas inmobiliarias, difundir públicamente estos problemas sociales en distintos espacios y generar fondos de vivienda de interés social con base en la recolección de este dinero entre los inversionistas.

Contrario a la lógica que ha operado en espacios como La Condesa y atendiendo a propuestas como la de investigador Luis Alberto Salinas, es posible propiciar sistemas mixtos de saneamiento, porque “puede haber procesos de recuperación urbana si la revitalización de un espacio mantiene y no afecta a la población residente”. **b**

Una carta de amor

En su *Teoría sobre la motivación humana* (1943), donde utiliza la figura de una pirámide, Abraham Maslow trata de explicar cuáles son los factores que más influyen en la conducta humana. En orden de importancia, las necesidades fisiológicas operan en el nivel de la base; después se hallan las de seguridad, el empleo y la provisión de otros satisfactores familiares, etc; en el tercer nivel se ubican las necesidades de afiliación, amistad, intimidad sexual y afecto en general. Hay otros dos niveles que por el momento no mencionaré. Maslow coincide con Carlos Marx, el gigante de Tréveris, en que lo más importante para el ser humano es la satisfacción de sus necesidades primarias. Pero los mercachifles actuales, haciendo uso de los medios masivos, han penetrado en la mente de los consumidores para persuadirlos de que comprenden todas sus mercancías, sean necesarias o no. Es decir, han creado un consumismo exacerbado mediante la invención de necesidades ficticias y la creencia de que, con el consumo de la mayor cantidad de mercancías y ciertas marcas prestigiadas, un individuo es mejor o más feliz.

Con estas ideas llegamos al 14 de febrero, fecha que las empresas promueven como Día del amor y la amistad; aunque, en realidad, han convertido a todo febrero en el mes insignia de sus ofertas comerciales ¡Válgame Dios! Está tan arraigada esta promoción, que las parejas, sobre todo las más jóvenes, la esperan con vehemencia y pobre de aquel que no tenga con quién festejarla porque entonces se sentirá poco menos que el ser más desafortunado del universo. Pero no se preocupe, amigo lector, porque el mundo no se acabará por esa razón, al día siguiente amanecerá con las mismas prioridades vitales de siempre y

en el momento menos pensado encontrará a su Dulcinea.

Sin embargo, es preocupante que la mayoría de los jóvenes se entretengan con estas cosas triviales; que sus charlas versen sobre temas de promiscuidad, cantantes de moda, futbol y francachelas. No critican, no exigen y menos entienden la penosa realidad nacional, porque se conforman con creer lo que han aprendido de una mala educación y de lo que les transmiten las redes sociales y la televisión. No les preocupa que la economía se estanque; que esto sea la causa de la falta de empleos; que no alcance el dinero en sus hogares y que por esta razón muchos de ellos tengan que dejar la escuela. Están convencidos de que este es un mundo de oportunidades; por ello odian la política, la consideran cosas de viejos y, como ahora están en edad de disfrutar, será hasta después cuando deban pensar en los problemas de sus comunidades.

El amor es lo mismo que las relaciones sexuales y la mayor cantidad de éstas su expresión más meritoria y libertaria, razón por la que nadie tiene derecho a decirles nada. A los jóvenes les falta un modelo de ser humano diferente, noble y rebelde, que les sirva de ejemplo para la construcción de una patria justa. Les falta conocer el verdadero amor, profundo y limpio, como el que describe Ethel Lilliam Voynich, en una carta incluida en la novela *El Tábano*, escrita en 1930:

“Querida Jim. Me van a fusilar mañana al salir el Sol. Por lo tanto, si he de cumplir mi promesa de contártelo todo, tiene que ser ahora. Mas, después de todo, no hay mucha necesidad de explicaciones entre tú y yo. (...) En cuanto a mí, saldré al patio con un corazón tan alegre como cualquier niño que sale de vacaciones. He cumplido mi participación en la obra



y esta sentencia de muerte es la prueba de que la he cumplido bien. Me matan porque me temen y ¿qué más puede desear el corazón de cualquier hombre? (...) ¿Recuerdas aquel día en que te besé la mano y me pediste lastimosamente: ‘Nunca hagas esto otra vez’? Fue una picardía, lo sé, pero debes perdonarla; y ahora beso este papel donde he escrito tu nombre. De esta suerte te he besado dos veces y ambas sin tu consentimiento”.

Imagine, querido lector, la reacción del ser querido al que va dirigida la carta. Si usted se estremece y, a la vez, se llena de gozo, seguramente forma parte de los miles de hombres que participan en la construcción de una sociedad nueva, formada por hombres nuevos. Estos hombres son los que, sin importar los riesgos y los sacrificios, luchan por formar el partido de los pobres en nuestra atribulada patria. Seguramente estos Tábanos tienen la misma disposición con la que termina la carta:

“Porque yo siempre muy feliz vuelo, tanto si vivo como si muero”. **b**

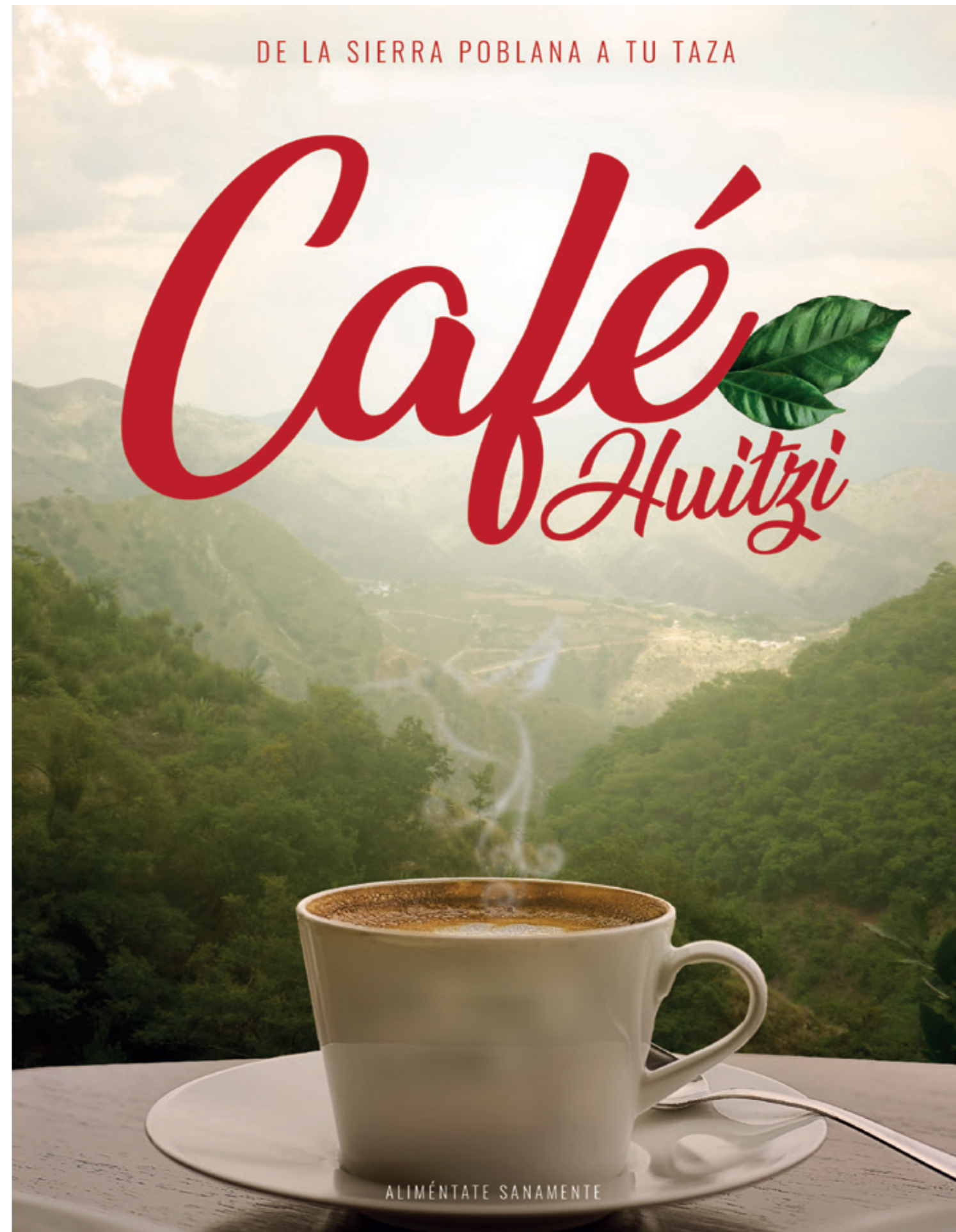

> Ingeniero Agrónomo Especialista en Economía Agrícola e investigador del Centro Mexicano de Estudios Económicos y Sociales.

Crecimiento económico y exportaciones

México se situó, en 2019, como el principal socio comercial de Estados Unidos (EE. UU.). Su intercambio fue de 614 mil 500 millones de dólares (mdd), superior al que el país vecino tuvo con Canadá y China, ubicados en el segundo y tercer lugar, respectivamente. Algunos de los factores que frecuentemente se citan para explicar este reacomodo en las relaciones comerciales con EE. UU. es la guerra que su presidente, Donald Trump, ha desatado contra los productos de procedencia china.

Éste es, en efecto, un elemento coyuntural de enorme relevancia, pero hay otro que resulta fundamental: la consolidación de la estrategia económica instrumentada para profundizar la integración de nuestra economía a la de EE. UU. que, hoy en día, prevalece como la mayor del planeta. Es decir, se debe a la decisión de subordinar los destinos económicos de México a los intereses del capitalismo estadounidense.

Tal estrategia ha tenido varios resultados. Ha sido un completo éxito para la élite empresarial mexicana, especialmente la exportadora y ésta, junto con la estadounidense, recogen los abundantes frutos del crecimiento de las exportaciones. Cada año, las fortunas más acaudaladas de ambos países crecen de manera exorbitante y amplían el abismo existente entre los “megarricos” y los pobres extremos.

Para los trabajadores, sin embargo, la apertura comercial y la integración económica con los otros dos países de Norteamérica no representan un éxito sino un fracaso absoluto. Esto se debe a que los costos de tal estrategia, en aras de mantener la competitividad en el mercado internacional, se tradujeron en niveles salariales muy bajos, que no cubren los satisfactores básicos de millones de familias.

Estos resultados están a la vista en el crecimiento desbordado de la economía informal, donde millones de trabajadores encontraron un refugio a falta de un empleo formal; en el abandono total de una parte del sector agrícola, en el sur del país y aun en la falta de una política de educación, desarrollo e innovación tecnológicas que condenan a México a una peligrosa dependencia frente a los países más avanzados.

En síntesis: nuestro país es utilizado por las grandes empresas transnacionales como una planta de ensamblaje de artefactos electrónicos y autos para cubrir la demanda del mercado estadounidense.

A pesar de la magnitud del superávit comercial con EE. UU., que el año pasado fue de 101 mil 751.9 millones de dólares (mdd), el crecimiento del país fue paradójicamente negativo y confirmó la tendencia prevaleciente de varias décadas: que las exportaciones

no llevan al resto de los sectores económicos del país hacia el crecimiento.

¿A qué se debe el pobre desempeño de la economía nacional? La respuesta más accesible se halla en la reducción de la inversión pública y privada, ya que la extranjera se ha sostenido en un nivel aceptable.

Pero lo más grave está en que el gobierno de Andrés Manuel López Obrador ha optado por profundizar la estrategia fallida, como se evidenció con la firma de una nueva versión del Tratado de libre comercio con EE. UU. y Canadá (T MEC) y, lo que es más preocupante, porque hasta la fecha no se dispone de una política económica seria y creíble para elevar la calidad de vida de los trabajadores mexicanos y sus familias mediante la reindustrialización de la economía, el impulso al desarrollo tecnológico, la creación de empleos bien remunerados y la recuperación del mercado interno. **b**

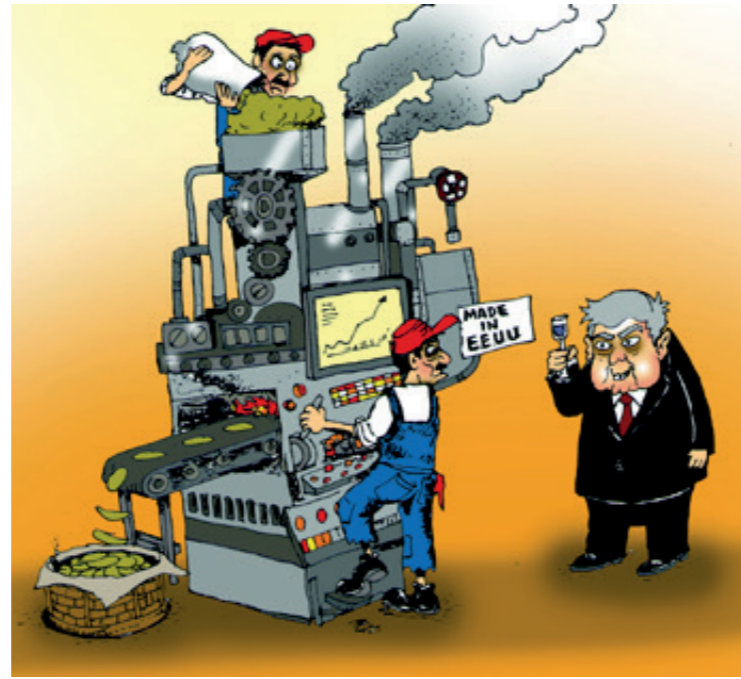

> Investigador del Centro Mexicano de Estudios Económicos y Sociales.

La democracia en México

La democracia es el único sistema político que dirime las pugnas por el poder sin quebrantar la estabilidad social. El cambio de gobernantes mediante elecciones cumple dos objetivos básicos. Por un lado, el desempeño del gobernante es evaluado en las urnas; por otro lado, los partidos perdedores se ven obligados a aceptar su derrota y a legitimar así al contendiente ganador. El mecanismo es sencillo pero eficaz.

Cuando un gobierno pretende eternizarse en el poder, el pacto social se rompe y ocurren los levantamientos armados. En la historia de México, el pasaje más conocido es la Revolución de 1910. El estallido social comenzó más por la falta de un cambio en el poder que por las condiciones de explotación en que vivían los trabajadores. No es gratuito que uno de los principales legados de la gesta revolucionaria haya sido el lema abanderado por Francisco I. Madero: “Sufragio efectivo, no reelección”.

Pero la Revolución no fue el único episodio de este tipo en el Siglo XX. En la segunda mitad de la centuria, el orden autoritario establecido por el PRI comenzó a hacer crisis por los mismos motivos. Las expresiones de descontento más radicales fueron las guerrillas nacidas en los años 60. Tras la represión del movimiento de 1968, no fueron pocos los mexicanos que concluyeron que la única manera de terminar con la “dictadura perfecta” —Mario Vargas Llosa *dixit*— era usar el poder del fusil. Con el desgaste del régimen, la presión de las guerrillas y la inconformidad social generalizada, el PRI se vio obligado a abrir los canales institucionales para cambiar al partido en el poder, proceso que concluyó con el ascenso del PAN en 2000 y posteriormente con la llegada de Morena.

Hoy el partido gobernante parece dispuesto a caer en los mismos errores que cometieron Porfirio Díaz y el PRI. En su afán de mantenerse en el poder a toda costa, Morena ha copado ya los tres poderes de la nación: Ejecutivo, Legislativo y Judicial. Pero el control del aparato de Estado no se observa solo en las estructuras más visibles —Presidencia de la República, Congreso de la Unión y Suprema Corte de Justicia— sino también en organismos

“menores” como la Comisión Nacional de los Derechos Humanos (CNDH). Más recientemente, el morenismo busca colocar a cuatro consejeros afines en el Consejo General del Instituto Nacional Electoral (INE), con lo que se apoderaría también del aparato responsable de vigilar el funcionamiento democrático del país.

Pero el fenómeno no ocurre únicamente en el nivel nacional. En el estado de Puebla, donde gobierna el morenista Miguel Barbosa Huerta desde la muerte aún misteriosa de Marta Érika Alonso, los mecanismos institucionales para supervisar la democracia poblana son cooptados por el partido en el poder. Desde el Instituto Electoral del Estado (IEE) de Puebla, Barbosa busca frenar a las fuerzas políticas que amenazan a su partido y su gobierno. Así se explica que el mismo día que Miguel Ángel García Onofre —de reconocida filiación morenista— asumió la presidencia del Consejo General del IEE, se le negó al Movimiento Antorchista Poblano (MAP) la posibilidad de convertirse

en partido político; esto ocurrió a pesar de que los antorchistas cumplieron todos los requisitos exigidos por la ley y de que el mismo IEE los había supervisado y validado. En Puebla, como en el país, el partido gobernante comienza a cerrar los mecanismos necesarios para el funcionamiento de la democracia.

Los peligros de un gobierno antidemocrático son evidentes. Negarle a la población el derecho que tiene a elegir a sus gobernantes puede desembocar en la ruptura de la paz social y, en el caso extremo, dar lugar a levantamientos armados. Así ocurrió con Porfirio Díaz y con el gobierno autoritario del PRI. Es necesario que el partido en el poder respete el derecho del pueblo a elegir a sus gobernantes; no hacerlo así es agregar un elemento más al descontento social existente. Es verdad que la mexicana no es la mejor de las democracias posibles; sin embargo debe resguardarse, pues atentar contra ella significaría desatar la inconformidad y alentar un posible estallido social. **b**



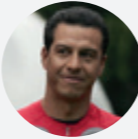

Espartaqueada Deportiva 2020

El Movimiento Antorchista Nacional (MAN) realizó la vigésima edición de su Espartaqueada Deportiva en Tecomatlán, Puebla, entre el 1° y el nueve de febrero de este año, en la que participaron más de 20 mil deportistas de todo el país, que compitieron en prácticamente todas las categorías y disciplinas; entre ellas atletismo, ciclismo, natación, baloncesto, fútbol, volibol y beisbol.

En las competencias de este año —el cuadragésimo desde la creación de las Espartaqueadas—, las entidades con más preseas obtenidas fueron el Estado de México (Edomex), Puebla, Veracruz, Michoacán y San Luis Potosí.

El encuentro deportivo de 2020 cobró especial importancia porque, entre sus competidores, participaron algunos jóvenes ganadores de olimpiadas nacionales y con premios internacionales en varias partes del mundo; y porque, asimismo, se registraron hazañas poco frecuentes en este tipo de eventos.

Tal fue el caso del equipo de volibol potosino que, a lo largo de todas sus confrontaciones, solo perdió un *set* y ganó, por supuesto, todos los partidos en que compitió. Es decir, la *Tribu Verde* se proclamó monarca de esta especialidad en la Espartaqueada 2020.

En la misma situación se colocó el equipo de atletismo de la Universidad de las Américas Puebla (UDLAP), entre cuyos integrantes hay varios seleccionados nacionales y que, por lo mismo, mostraron un nivel superior al de sus rivales de Veracruz, Colima, Hidalgo, Edomex y San Luis Potosí.

Los Aztecas de la UDLAP sumaron seis preseas doradas, 13 plateadas y cinco de bronce, sobrepasando con mucho a los deportistas de los 23 estados con selecciones de atletismo. Los Aztecas demostraron que, en Puebla, no hay mejores representantes que ellos para asistir a la Olimpiada Nacional y el Circuito Universitario.

En la ceremonia de clausura de la Espartaqueada 2020, realizada en el Auditorio Municipal de Tecomatlán, se presentó un programa artístico y cultural al que se tituló “Juventud comunista a la defensa de la patria, un homenaje a la Joven Guardia” y un discurso político magistral del líder de los antorchistas, Aquiles Córdova Morán.

En su pieza oratoria, Córdova Morán afirmó que el MAN tiene, como prioridad, la formación de mexicanos buenos, fuertes, vigorosos, orgullosos, educados, productivos, competitivos, y que el “deporte es una de las herramientas para formar a esos mexicanos, porque la patria los necesita para ser poderosa, inteligente y triunfadora”. **b**



Philiias

Elsa Ixcaxóchitl Campos Méndez
elsacamp@gmail.com

¿Qué debemos saber del nuevo coronavirus?

Los coronavirus (CoV) son una extensa familia de virus que puede causar diversas afecciones en el ser humano y en varias especies animales. Son llamados así por los picos que sobresalen de sus membranas y se asemejan a la corona del sol; poseen los genomas más grandes y complejos de todos los virus ARN.

A finales de diciembre de 2019, China dio aviso a la Organización Mundial de la Salud (OMS) de 27 casos de pacientes que presentaban síntomas de una neumonía atípica, aparentemente asociada a una nueva cepa de coronavirus. Estos pacientes fueron diagnosticados en Wuhan, capital de la provincia de Hubei, la ciudad más poblada de la zona central de la República Popular China, con aproximadamente 11 millones de habitantes y considerada como el centro político, económico, financiero, comercial, cultural y educativo de China central. La mayoría de los casos reportados hasta ese momento estaban relacionados con el mercado mayorista de mariscos y de muchos otros animales, el más grande de Hubei y de la región central-meridional de China.

Lo que resulta bastante interesante de este nuevo brote epidémico, además de las características clínicas presentadas por los pacientes infectados, son los avances científicos y la rapidez con que los investigadores médicos chinos lograron descifrar y tratar esta nueva cepa de coronavirus.

Inmediatamente después del reporte a la OMS, el 31 de diciembre se ordenó la cuarentena en la ciudad de Wuhan y en más de una docena de localidades cercanas; se clausuró el mercado mayorista de mariscos; se cercó el área y se tomaron las muestras requeridas para ser analizadas y encontrar el posible origen de la infección. Muy pronto, los investigadores locales identificaron que su origen provenía de un animal y descifraron la secuencia genómica completa del virus, lo que les permitió instaurar, en menos de una semana, un protocolo inmediato para la detección anticipada de la infección, protocolo que posteriormente compartieron con el mundo.

El siete de enero de 2020, los científicos chinos confirmaron la existencia de la nueva cepa de coronavirus como responsable de la infección, a la que se llamó 2019-nCoV (Nuevo coronavirus 2019). El 11 de enero, China compartió a la OMS, la secuencia viral para que pudiera ser analizada y estudiada por científicos de todo el mundo; y el 12 de enero se publicó el árbol filogenético de la nueva cepa: coronavirus de ARN monocatenario, responsable del brote epidémico con alta similitud con los betacoronavirus de murciélagos, con lo que se corroboró la teoría de que se trata de una zoonosis.

El 16 de enero se reportaron tres casos fuera de China en personas que visitaron Wuhan, pero no el mercado de



mariscos, lo cual confirmó su transmisión de persona a persona. Justo un día después, la comunidad científica creó el algoritmo de predicción de comportamiento de la epidemia; y el 22 de enero, la OMS clasificó al virus 2019-nCoV como agente causal de enfermedad contagiosa categoría B; es decir, que la enfermedad requiere medidas de cuarentena y prevención de control en las fronteras.

El 27 de enero, China confirmó que 51 pacientes se habían recuperado de esta enfermedad y que había 80 decesos, la mayoría con edades superiores a los 59 años y con alguna enfermedad preexistente.

Los investigadores de la Universidad de Agricultura del Sur de China identificaron al pangolín como el posible huésped intermediario y reportaron que la secuencia genómica de la nueva cepa obtenida de los pangolines estudiados era un 99 por ciento idéntica a la de las personas infectadas.

Hasta el 11 de febrero de 2020 se habían confirmado 43 mil 101 casos, mil 18 muertes (aproximadamente el dos por ciento del total de infectados, todos chinos) y cuatro mil 43 pacientes fueron declarados libres de la enfermedad.

Resulta impresionante la eficiencia y rapidez con que el gobierno chino actuó para controlar la epidemia; construyó en tiempo récord dos gigantescos hospitales destinados a brindar atención de máxima calidad a los enfermos y buscó y habilitó los 30 fármacos altamente efectivos que la Comisión Nacional de Salud de China autorizó para combatir la epidemia.

Con todo esto, ¿los mexicanos deben estar preocupados ante la posible entrada del virus? Sí y no. Sí, porque en México, el director del Instituto Nacional para la Salud y el Bienestar (Insabi) es un arqueólogo y el del Instituto Mexicano del Seguro Social (IMSS) es un politólogo; ambos pueden ser muy honestos, pero no tienen la preparación especializada para crear un plan que proteja a los mexicanos de un problema epidémico con esta magnitud, cuando dependen de un sistema de salud pública actualmente colapsado. Y no, porque el gigante asiático va un paso más adelante que el virus y sus acciones para contener el brote van dando muy buenos resultados. **b**

1917, la guerra como circunstancia trivial

El filme *1917* es calificado como una proeza técnica, entre otras cosas porque lo reseña una larga secuencia solo dividida en dos partes, donde nunca hay ningún corte y ofrece la ilusión de que fue grabada de un tirón y con una sola cámara. El plano fue ideado para evocar la travesía de dos cabos que llevan, presurosos, un mensaje a un mando militar, cuyo contenido evitará una celada y salvará la vida de mil 600 soldados británicos durante la Primera Guerra Mundial.

El amante del cine agradece indudablemente la fotografía, la música y la edición. Ciertamente existen razones para sostener que el lenguaje cinematográfico del experimentado Sam Mendes es asombroso; sus efectos especiales apenas son perceptibles; la dirección de cámaras es de alta calidad y coadyuva a exaltar la odisea de estos soldados. La fotografía de Roger Deakins merece mención aparte, porque es lo mejor del filme y lo más memorable, como ocurre con lo ya conocido de su trabajo con los hermanos Cohen en *El hombre que nunca estuvo allí*. En general, la dirección logra convertir a los espectadores en testigos mudos del sufrimiento, la desesperanza y la podredumbre de la guerra, cuando literalmente los obliga a pasar por encima de cientos de cadáveres anónimos y ruinas de ciudades, así como del heroísmo de los militares.

No obstante, Sam Mendes no ofrece una película antibelicista. Estamos ante una historia que nunca cuestiona los terribles efectos de la guerra; su mutismo nos invita a creer que ese valeroso heroísmo es ejemplar, como si aquella guerra hubiese tenido un fin loable. Y no, no lo tuvo.

La Primera y la Segunda Guerra Mundiales fueron el resultado de las disputas imperialistas del Siglo XX; es decir, su causa fue una obscena pugna por la hegemonía de los mercados internacionales y los intereses de las grandes potencias. En su vergonzosa justificación se utilizaron discursos ultranacionalistas, peroratas liberales, llanas mentiras y en su nombre se cometieron torturas y horripilantes exterminios.

Nuestra generación no carece, infortunadamente, de ejemplos similares. Las guerras en Irak y en Siria han sido justificadas con una retahíla de mentiras, hoy bien conocidas, entre las que destaca el combate al “terrorismo”, el cual no solo deja hambre y miseria en ambas naciones ocupadas, sino también traumas en la mentalidad de los saqueadores; esto es: xenofobia y racismo —como actos de defensa imaginaria— así como cargos de conciencia por su irrupción en naciones ajenas y empobrecidas.

Como queda dicho: el virtuosismo técnico de Mendes es visualmente deslumbrante; pero este portentoso cinematográfico eclipsa a la guerra misma, la relativiza, la muestra como mera circunstancia trivial en el desarrollo de una historia. Con un final cantado, que no prepara sorpresas, los personajes tienen



algunos atisbos de profundidad que nunca logran desplegarse, lo que resulta increíble si dimensionamos la monstruosidad de los hechos. Pensemos, solo a título de ejemplo, en Stanley Kubrick con *Cara de guerra* (*Full Metal Jacket*, 1987) que mostró, con una ironía aguda, los descabros emocionales de los protagonistas en la guerra.

Al filme no parece importarle el tema, sino priorizar el sentido anecdótico de la hazaña. El reproche no carece de sentido si consideramos la temática de la filmografía que en el último año disputó en los grandes certámenes del cine. Los temas abordados por *Joker* (Todd Phillips, 2019) y *Parásitos* (Bong Joo-ho, 2019) exhiben críticamente a una sociedad con severos problemas; mejor aún, son preocupaciones legítimas de realizadores por llevarnos a la reflexión profunda de nuestra más cruenta realidad; a desnudar aquello que paradójicamente vivimos todos los días y no advertimos; y a denunciar esto sin caer en el simple panfleto “incendiario”, porque las denuncias no deben tener vestiduras simplonas. Quizás más en la obra de Bong Joo-ho, los recursos cinematográficos son empleados con plena soltura y con resultados memorables, sin perder de vista la trascendencia del guion.

En suma: es posible que *1917* se cuele a última hora como la mejor película del año, pero su repercusión histórica será menos célebre, porque los tiempos convulsos hoy nos invitan a hablar de lo que ocurre en el mundo y a sacudir nuestra resignación e indiferencia ante sus quejas y dolores. El arte nos estremece y así nos instruye para remover ideas anquilosadas sobre nosotros mismos. Es necesario, pues, cavilar en torno a los efectos de la guerra. Nunca estará de más. **b**

SEXTANTE

Cousteau

La nueva política “inclusiva” de la Academia en la entrega de los Oscars

No cabe duda que quienes dirigen la industria cinematográfica en el mundo —es decir, los grandes empresarios de los países con mayores ingresos económicos, que producen y distribuyen más películas— saben “reinventar” su negocio. Digo esto, amigo lector, porque, en la reciente entrega de los premios de la Academia de Ciencias Cinematográficas de Estados Unidos (EE. UU.), los telespectadores de dicha ceremonia pudieron percatarse de la insistencia con que los comentaristas —tanto gringos como mexicanos— resaltaron el “nuevo” formato de dicho evento. Un formato en el que no hubo un conductor general, sino muchos actores de diferentes edades, razas, preferencias sexuales y aun complejiones físicas (hubo varios actores y actrices obesos), que desempeñaron el papel de presentadores. En síntesis: fue una entrega “inclusiva” donde no se “discriminó” a artistas afroamericanos, asiáticos, latinos, y que se consideró tanto a los incipientes y veteranos, como a los heterosexuales y homosexuales, etc. Y, para no dejar ninguna sombra de duda, la cinta más premiada fue surcoreana, ya que obtuvo los oscars a la “mejor película”, la “mejor película extranjera” y el “mejor guion original”. En efecto, *Parásitos*, del director Bong Joon Ho, triunfó por encima de filmes estadounidenses y europeos, dirigidos por realizadores tan prestigiados como Quentin Tarantino, Martin Scorsese, Todd Phillips o Sam Mendes. El mismo ganador en la categoría de “mejor actor”, Joaquín Phoenix —quien interpreta a *Joker* en la cinta del mismo nombre, del realizador Todd Phillips— al recibir su trofeo, dijo: “Estaba pensando mucho en algunos de los temas agobiantes que enfrentamos. Creo que a veces uno se siente que está defendiendo causas diferentes. Pero yo veo un elemento común: creo que ya sea que hablemos de desigualdad de género, racismo, derechos de minorías, de los indígenas o de los animales, es la lucha contra la injusticia, contra la creencia de que una nación, un pueblo, una raza, un género o una especie tiene el derecho de controlar, usar, dominar y explotar a otra de manera impune”.

Pero si uno da una mirada más profunda a esta nueva política “inclusiva”, advierte que quienes administran y dirigen la industria cinematográfica estadounidense están enfrentando la dura competencia que actualmente hay en el mundo del cine-espectáculo —“diverso” en cuanto a su origen racial, cultural, sexual, educativo, etc.—, precisamente a través de una “democratización” de sus ofertas



artísticas para atraer a toda clase de públicos. Es decir, se han dado cuenta que un cine “excluyente”, para “minorías”, “demasiado blanco”, racista u homofóbico sería una oferta que no atraería a mucha gente y no obtendría las altas ganancias monetarias que dichos empresarios buscan. Pero además, amigo lector, quiero compartirle otra opinión, que está destinada al análisis de las cintas consideradas para obtener el Oscar. *Parásitos* es una crítica al parasitismo social, pero no al de los de arriba, sino al supuesto “parasitismo” de los de abajo que, en tiempos del desprestigiado neoliberalismo vigente, no deja de ser algo que tengan que agradecer los grandes potentados del orbe. A *Joker*, que solo fue premiada con una estatuilla —la de “mejor actor”— le ocurrió lo mismo que a *Avatar* (2009), de James Cameron, en la entrega de los Oscars de 2010, cuando se le negó el premio “mejor película” por su contenido crítico hacia la destrucción ecológica del mundo y al imperialismo gringo. *Joker* es una cinta con mayores aportaciones críticas a la sociedad capitalista actual. **b**

El Peregrino Indiano de Antonio de Saavedra Guzmán (primera de tres partes)

“Versificadores de la conquista” es la etiqueta que la crítica literaria ha dado a un conjunto de poetas descendientes de españoles que en el “nuevo mundo” intentaron hacer la crónica en verso de los hechos de la conquista y posterior colonización de los pueblos y territorios de América. En esta clasificación entran Francisco de Terrazas, con su *Nuevo mundo y conquista*, o al menos los fragmentos antologados por Bartolomé Dorantes de Carranza en *Sumaria relación de las cosas de la Nueva España*; y Antonio de Saavedra Guzmán (1506-1610), con *El Peregrino Indiano*.

Del primero, dice Raymundo Lazo en su *Historia de la literatura hispanoamericana* que siendo un poeta de vocación lírica, “Para Terrazas, la Conquista fue solo un tema de época que se le convierte en ocasión para desplegar su inspiración lírica, y aún para incorporar su voz al coro de los inconformes con la injusta retribución de los conquistadores y de sus descendientes, prosaica materia que no duda en intercalar en su *Nuevo mundo y conquista*”. Del segundo señala: “*El Peregrino Indiano*, que en más de dos mil octavas reales relata con histórica minuciosidad el proceso de la Conquista, desde las primeras expediciones anteriores a la de Cortés y la salida de éste de Cuba hasta la prisión de Cuauhtémoc y caída de Tenochtitlán, es una prosaica narración, en general lenta y sin brillo; pero, en justicia, casi todos sus defectos pueden señalarse, con reiteración, en el tipo de literatura a que pertenece, aun en obras que como *La Araucana*, de Ercilla, por excepción, se elevan sobre el conjunto de estas narraciones”.

En 1599, Antonio de Saavedra Guzmán fue a España; el viaje duró 70 días, que le bastaron para componer su “crónica en verso”. Dice Joaquín García Icazbalceta, en el prólogo a la edición con que rescatara del olvido a *El Peregrino Indiano* en 1879: “Era entonces frecuente que los criollos supieran la lengua de los indios, menos despreciada o más necesaria que ahora, y Guzmán no es el único ejemplo de ello. Solían también pasar a España, fuera por deseo de conocer la patria de origen o para solicitar mercedes que juzgaban debidas a los servicios de sus padres, en lo cual no andaban, a la verdad, remisos; y esas continuas pretensiones daban no poco qué hacer a los vireyes, y aun al rey mismo, porque con aptitud o sin ella, no había hijo o nieto de conquistador que no se creyera con derecho a ocupar un empleo o a disfrutar una encomienda, teniendo por indigno de su noble alcurnia (y Saavedra se preciaba mucho de la suya) cualquier otro género de vida más útil al Estado”.

Ya en la metrópoli, Antonio de Saavedra dio a la imprenta el poema, dividido en 20 cantos y compuesto en octavas



reales y solicitó la recomendación de dos grandes, Lope de Vega y Vicente Espinel, quienes lo elogiaron en verso.

Ejemplo de la ingeniosa poesía cortesana del Siglo de Oro es el siguiente soneto del *Monstruo de la naturaleza*, Lope de Vega, en el que además del elogio (entendible para la época, pero que hoy la crítica juzga desmedido) a *El Peregrino Indiano* desliza una defensa del valor de los poetas para immortalizar las hazañas de los héroes.

Un gran Cortés y un grande cortesano
autores son de esta famosa Historia:
si Cortés con la espada alcanza gloria,
vos con la pluma, ingenio soberano.

Si él vence al Indio, debe a vuestra mano
que no venza el olvido su memoria;
y así fue de los dos esta victoria,
que si es César Cortés, vos sois Lucano.

Cortesés sois los dos, que al Cristianismo
dais vos su frente de laurel cercada
y él vuestra Musa bélica Española:

Y aún más Cortés sois vos, si hacéis lo mismo
que Cortés con el corte de su espada
siéndolo tanto con la pluma sola. **b**

La historia cuenta, de Enrique Krauze (I de II)

Ángel Trejo Raygadas / Periodista - escritor

El escritor e historiador Enrique Krauze Kleinbort (México 1947) es autor de más de 30 libros, 500 videos, guionista de la telenovela *El vuelo del águila* (biografía de Porfirio Díaz) y polemista político. Entre sus textos literarios, descuellan *Biografía del Poder*, una versión de la Revolución Mexicana; *La presidencia imperial* (1940-1996), aguda crítica del sistema priista; *Caudillos culturales de la Revolución Mexicana* (1976); *Por una democracia sin adjetivos* (1983); *El mestás tropical* (2004), crítica dirigida al entonces Jefe de Gobierno de la Ciudad de México (CDMX), Andrés Manuel López Obrador (2000-2005); *El poder y el delirio* (severa denuncia contra el expresidente venezolano Hugo Chávez). De 1977 a 1998 fue jefe de redacción de la revista *Vuelta*, de Octavio Paz, la cual adquirió y convirtió en *Letras Libres* en 1999. Desde una posición ideológica de derecha, Krauze ha debatido con intelectuales como Víctor Flores Olea, Arnaldo Córdova, Lorenzo Meyer, Claudio Lomnitz y Héctor Aguilar Camín. En 1998, la editorial Tusquets publicó una antología con 25 de sus ensayos acopiados en cuatro subtítulos: *Pasión democrática*, *Conocimiento histórico*, *Vida cultural* y *Los maestros*. En este último apartado, Krauze rinde homenaje a Daniel Cosío Villegas, Luis González y González, Isafías Berlín y Octavio Paz, de quienes se dice deudor de grandes lecciones de historia y política.

La historia cuenta abre con su ensayo más controvertido: *Por una democracia sin adjetivos*, en el que reivindica ésta como un simple instrumento político de convivencia, elegibilidad y solución de conflictos, el cual no debe ni puede asociarse con problemas económicos y sociales. Es decir, para Krauze, la democracia en la Grecia y Roma clásicas no fue esclavista, ni es ni ha sido oligárquica, revolucionaria, socialista, porque su función es eminentemente deliberativa y electiva. Sin embargo, esta concepción —que niega la etimología griega de la democracia y se desentiende de la prehistoria e historia del hombre, quien, sin el uso de adjetivos físicos, como las piedras y los palos, jamás habría dejado atrás su animalidad— es desmentida por el propio Krauze cuando, en el párrafo final de su famoso ensayo, reconoce que las pasadas luchas democráticas de México fueron “antiesclavistas, anticlericales, liberal-sociales”, etc., es decir eminentemente “adjetivas”. Esta contradicción resulta aun más evidente cuando afirma que, gracias a su lucha democrática, México “abolió la esclavitud antes que Estados Unidos e Inglaterra; desarrolló un mestizaje político y social más limpio e



Ilustración: Carlos Mejía

igualitario que el de esos países; desterró de un plumazo los prejuicios raciales y religiosos, y ha sido siempre, por vocación, puerto generoso y seguro para el perseguido de otras tierras. La Revolución Mexicana fue también, a su modo, una gran iniciativa, el primer asalto mundial al liberalismo económico. Y ya en la raíz misma —lo olvidamos a menudo—, México fue Estado nacional antes que Italia y Alemania. Más de 160 años de vivir como una comunidad nacional, y muchos más como una comunidad cultural, son suficientes para tomar —para volver a tomar— la iniciativa democrática: Tenemos un tiempo limitado: el de nuestras vidas”. **b**

NOTICIA PARA VIAJEROS

Si todo es corazón y rienda suelta
y en las caras hay luz de mediodía,
si en una selva de armas juegan niños
y cada calle la ganó la vida,

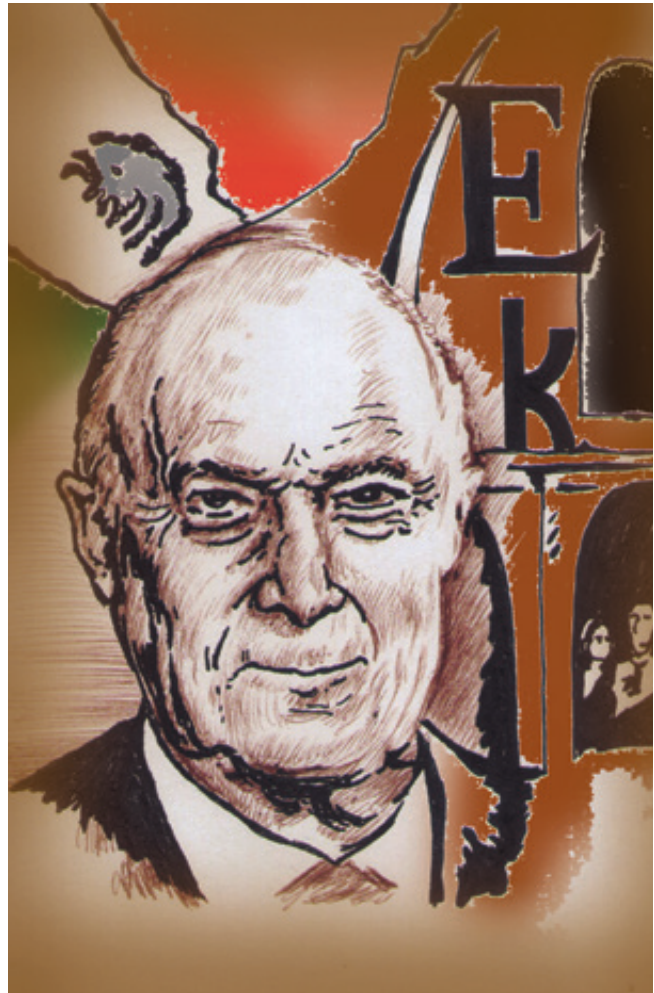
no estás en Asunción ni en Buenos Aires,
no te has equivocado de aeropuerto,
no se llama Santiago el fin de etapa,
su nombre es otro que Montevideo.

Viento de libertad fue tu piloto
y brújula de pueblo te dio el norte,
cuántas manos tendidas esperándote,
cuántas mujeres, cuántos niños y hombres

al fin alzando juntos el futuro,
al fin transfigurados en sí mismos,
mientras la larga noche de la infamia
se pierde en el desprecio del olvido.

La viste desde el aire, ésta es Managua
de pie entre ruinas, bella en sus baldíos,
pobre como las armas combatientes,
rica como la sangre de sus hijos.

Ya ves, viajero, está su puerta abierta,
todo el país es una inmensa casa.
No, no te equivocaste de aeropuerto:
entra nomás, estás en Nicaragua.

GANANCIAS Y PÉRDIDAS

Vuelvo a mentir con gracia,
me inclino respetuoso ante el espejo
que refleja mi cuello y mi corbata.
Creo que soy ese señor que sale
todos los días a las nueve.

Los dioses están muertos uno a uno en largas filas
de papel y cartón.

No extraño nada, ni siquiera a ti
te extraño. Siento un hueco, pero es fácil
un tambor: piel a los dos lados.

A veces vuelves en la tarde, cuando leo
cosas que tranquilizan: boletines,
el dólar y la libra, los debates
de Naciones Unidas. Me parece
que tu mano me peina. ¡No te extraño!
Solo cosas menudas de repente me faltan
y quisiera buscarlas: el contento,
y la sonrisa, ese animalito furtivo
que ya no vive entre mis labios.

BOLERO

Qué vanidad imaginar
que puedo darte todo, el amor y la dicha,
itinerarios, música, juguetes.
Es cierto que es así:
todo lo mío te lo doy, es cierto,
pero todo lo mío no te basta
como a mí no me basta que me des
todo lo tuyo.

Por eso no seremos nunca
la pareja perfecta, la tarjeta postal,
si no somos capaces de aceptar
que solo en la aritmética
el dos nace del uno más el uno.

Por ahí un papelito
que solamente dice:

Siempre fuiste mi espejo,
quiero decir que para verme tenía que mirarte.

Y este fragmento:
La lenta máquina del desamor
los engranajes del reflujo
los cuerpos que abandonan las almohadas
las sábanas, los besos.

Y de pie ante el espejo interrogándose
cada uno a sí mismo
ya no mirándose entre ellos
ya no desnudos para el otro
ya no te amo,
mi amor.

ENCARGO

No me des tregua, no me perdones nunca.
Hostígame en la sangre, que cada cosa cruel sea tú que vuelves.
¡No me dejes dormir, no me des paz!
Entonces ganaré mi reino,
naceré lentamente.
No me pierdas como una música fácil, no seas caricia ni guante;
tállame como un sílex, desespérame.
Guarda tu amor humano, tu sonrisa, tu pelo. Dálos.
Ven a mí con tu cólera seca de fósforos y escamas.
Grita. Vomítame arena en la boca, rómpeme las fauces.
No me importa ignorarte en pleno día,
saber que juegas cara al sol y al hombre.
Compártelo.

Yo te pido la cruel ceremonia del tajo,
lo que nadie te pide: las espinas
hasta el hueso. Arráncame esta cara infame,
oblígame a gritar al fin mi verdadero nombre.

UNA CARTA DE AMOR

Todo lo que de vos quisiera
es tan poco en el fondo

porque en el fondo es todo

como un perro que pasa, una colina,
esas cosas de nada, cotidianas,
espiga y cabellera y dos terrones,
el olor de tu cuerpo,
lo que decís de cualquier cosa,
conmigo o contra mía,

todo eso es tan poco,
yo lo quiero de vos porque te quiero.

Que mires más allá de mí,
que me ames con violenta prescindencia
del mañana, que el grito
de tu entrega se estrelle
en la cara de un jefe de oficina,

y que el placer que juntos inventamos
sea otro signo de la libertad.

MANUAL PARA SALVAR EL ODIO

Cuando ella o él te dejen, no perdones,
niégate a comprenderlo.
Cultiva bien tu odio, nunca seas
generoso en palabras o en olvido.

Cuando ella o él te dejen, nunca digas
adiós, o qué vamos a hacerle.
Maldice cada letra de su nombre.
Y júrale odio eterno mirándole a los ojos.

Cuando ella o él te dejen, nunca creas
ni justificaciones ni promesas
y busca las palabras más hirientes
el insulto más infame que conozcas.

Cuando ella o él te dejen, nunca juegues
a ser Rick perdido en Casablanca.
Provoca llanto, dolor, remordimientos
y que el adiós te corte igual que una cuchilla.

Porque cuando ella o él te dejen, habrá alguien
tarde o temprano esperando en otra esquina
y volverán a gozar en otros brazos
y dirán “te amo”. Y “ven, dámelo todo”.
Y olvidarán. ¿Para qué, entonces,
mentir? Que ella o él se lleven
—aunque dure bien poco— nuestro odio
igual que una bandera. Para siempre.

JULIO CORTÁZAR. Nació el 26 de agosto de 1914 en Bruselas, Bélgica, debido a que su padre era funcionario de la embajada argentina en Bélgica. A finales de la Primera Guerra Mundial, los Cortázar lograron regresar a Buenos Aires. En 1932 se graduó como maestro de la Escuela N° 10 de Banfield; tres años después se tituló como profesor en Letras de la Escuela Normal de Profesores Mariano Acosta. Ejerció como docente en varias ciudades argentinas y escribió sus primeros cuentos, dos novelas y una obra dramática en revistas nacionales. En 1951 recibió una beca para trabajar como traductor en París, lugar donde fijó su residencia definitiva por su inconformidad con el gobierno de Juan Domingo Perón.

Es considerado como uno de los autores más innovadores y originales de su tiempo, maestro del relato corto, la prosa poética y la narración breve en general, y creador de *Rayuela*, valorada como su novela más importante, porque rompe los moldes clásicos de la linealidad temporal. Su actividad política se reactivó con el triunfo de la Revolución Cubana, se sumó a los movimientos de izquierda donando los recursos de sus derechos de autor a liberar presos políticos en diversos países de América Latina y narrando, en artículos y libros, el triunfo de las clases marginadas sobre las dictaduras de Somoza y Pinochet. Los libros *Dossier Chile: el libro negro*; *Nicaragua, tan violentamente dulce*; el cuento *Apocalipsis en Solentiname* y el poema *Noticia para viajeros* son ejemplo de su compromiso literario. Como poeta publicó tres libros: *Presencia* (1938), *Pameos y meopas* (1971) y *Salvo el crepúsculo* (1984).

En 1983, al terminar el gobierno peronista, Cortázar hizo un último viaje a su patria, donde fue recibido cálidamente por sus admiradores, aunque las autoridades nacionales se negaron a recibirlo. Al poco tiempo, regresa a París donde, se le otorga la nacionalidad francesa. Falleció el 12 de febrero de 1984 debido a una leucemia. **fb**

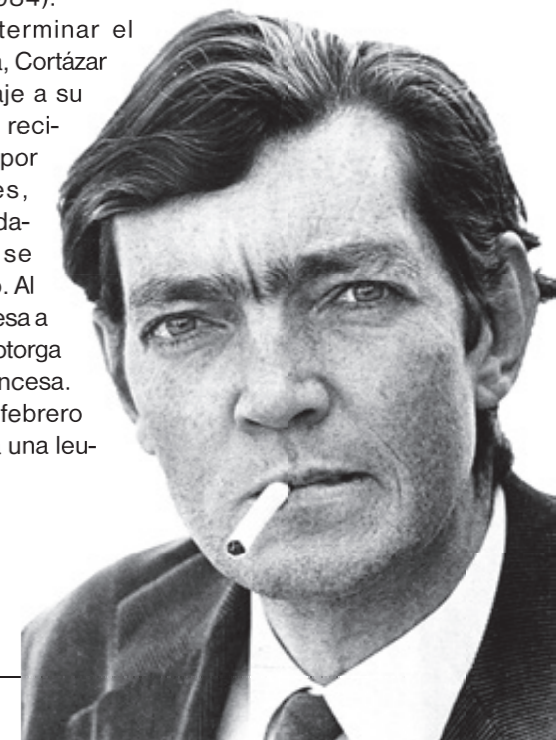

POESÍA

Sociedad Anónima

E. Mejía®

