

buzas

15
ANIVERSARIO

Y AHORA MICHOACÁN:
¿QUIÉN MATÓ A
RAMIRO HERRERA?
PÁG. 34

Revista de análisis político

DE LA NOTICIA

Listos y al fondo



PARTIDOCRACIA EN ACCIÓN, HACIA LAS ELECCIONES 2015

PÁG. 6

De venta en **Santitas**
Revista Semanal 6/10/14 \$20.00
Año 15 No. 632
7 52435 146062 0

f /BUZOS DE LA NOTICIA t @BUZOSDLANOTICIA

CONTINÚA RESTAURACIÓN DE ESCUELAS EN CHIMALHUACÁN



En lo que va del año, el Gobierno del Nuevo Chimalhuacán ha realizado 78 obras de infraestructura educativa en zonas vulnerables del municipio, informó el alcalde Telésforo García Carreón, al entregar la rehabilitación de las primarias Constitución y Reforma turno matutino; y Tierra y Libertad turno vespertino.

Construcción de aulas, módulos sanitarios, bardas perimetrales, curvo techos, plazas cívicas, salas de usos múltiples, mobiliario y equipo de cómputo, son las acciones que ha realizado el Gobierno municipal para fortalecer la educación.

“Dignificamos las escuelas para mejorar la educación de niños y jóvenes chimalhuacanos”: alcalde de Chimalhuacán.



NUEVO CHIMALHUACÁN

Para servirle a la gente
2013-2015
ESTADO DE MÉXICO

www.chimalhuacan.gob.mx



@NChimalhuacan



GobiernoDeChimalhuacán

SEGUNDO INFORME DE GOBIERNO

El presidente de Santo Domingo, San Luis Potosí, Daurino Torres Rodríguez, afirmó que en dos años su administración logró una transformación real de la infraestructura y los servicios urbanos básicos del municipio, además de la construcción del Colegio de Estudios Científicos y Tecnológicos (Cecyte).



Resaltó la construcción de los tramos carreteros: Santa-Arenal, Juan Sarabia-Victoria y de Illescas-La Prieta, además de la rehabilitación y bacheo de otros trechos viales que se financiaron con una aportación federal.



Daurino Torres Rodríguez,
presidente municipal.

El edil brindó un reconocimiento público por esta gestión a los diputados federales, Lisandro Campos, Tolentino Román, Soraya Córdova y Brasil Acosta, quienes “lograron bajar más de 70 millones ante el Congreso de la Unión para este municipio”.



El II Informe de Gobierno de Torres se convirtió en una fiesta popular en la que participaron más de seis mil ciudadanos y varios invitados especiales, entre ellos el licenciado Manuel Guillermo Torres Cuevas, delegado del Altiplano de la Secretaría de Desarrollo Social y Regional (Sedesore), y los alcaldes de Armadillo de los Infante y Villa Hidalgo, Ramiro Miguel Hernández y Carlos Vite Hernández.

El ambiente festivo del informe lo aportaron los grupos artísticos de música y danza, entre los que destacó el Ballet Estatal del Movimiento Antorchista potosino, que realizó bellas ejecuciones de bailes norteños.

Santo Domingo, San Luis Potosí



H. AYUNTAMIENTO DE SANTO DOMINGO S.L.P.
2012 - 2015



EDITORIAL

5 La gran batalla intermedia

REPORTAJES

14 La reforma educativa y el doble juego de Gabino Cué
 Juan Carlos Zavala

20 BMW en SLP, más deudas para los potosinos
 Erika Herrera

INTERNACIONAL

28 Francia va a Irak por las migajas que le deje Estados Unidos
 Nydia Egremy

ARTÍCULOS

32 Ramiro Herrera García -In memoriam-
 Omar Carreón Abud

34 Y ahora Michoacán: ¿quién mató a Ramiro Herrera?
 Aquiles Córdova Morán

36 Salida de capitales y marginación social
 Abel Pérez Zamorano

38 De nuevo la pobreza en Chihuahua
 Brasil Acosta Peña

COLUMNAS

40 El asesinato legislativo
 Álvaro Ramírez

41 Pueblos indígenas en México
 Flor Pérez

42 La última batalla del Ché
 Luis Antonio

43 Candil de la calle...
 Darwin Franco

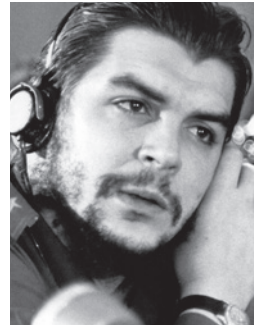

CULTURA

44 Gonzalo Curiel
 Aquiles Lázaro Méndez

46 POESÍA

Barnet, Belli, Benedetti, Cortázar, Aguirre, Paredes ...



ESPECIAL

Partidocracia en acción hacia las elecciones 2015

Martín Morales/
 Gabriela Mata
 Pág. 6

Foto: Cuartoscuro

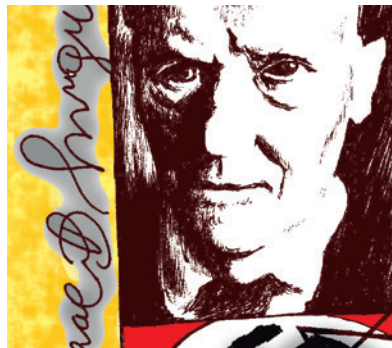

ESCAFANDRA

45 Isaac Bashevis Singer: cómo nace y se hace un escritor
 Ángel Trejo



HUMOR

48 Sociedad Anónima
 Carlos Mejía

Director
Pedro Pablo Zapata Baqueiro

Directora Editorial
Silvia Minerva Flores Torres

Director Operativo
Oscar Esteban Casillas

Consejo Editorial
Alejandro Envila Fisher
Ángel Trejo Raygadas
Álvaro Ramírez Velasco
Ana Laura de la Cueva

Opinión
Águiles Córdova Morán
Abel Pérez Zamorano
Brasil Acosta Peña
Omar Carreón Abud
Nydia Egremy

Columnistas
Álvaro Ramírez
Luis Antonio
Flor Pérez
Darwin Franco
Ángel Trejo

Reporteros
Martín Morales Silva
Gabriela Mata
Erika Herrera
Juan Carlos Zavala

Diseño
Omar Mina Lara

Fotografía
Cuartoscuro

Ilustración
Carlos Adrián Mejía Soto

Distribuidor
Alberto Ruz

Oficinas administrativas
Av. 5 sur, 12106, Módulo "A",
Departamento 4, Platafor-
ma 5, Col. Fuentes de San
Bartolo, Puebla, Pue. Tel/
Fax: (0155) 57630561. E-mail:
direceeditorial@yahoo.com.mx
Certificado de Contenido no.
8017. Certificado de Licitud de
Título No. 11422. Certificado
de Reserva de Derechos al
uso exclusivo del Título No.
04-2008-069018242300-
102. Se imprime en imprenta
ESTÉNTOR, Azucena del Valle
S/N. Colonia San Buenaven-
tura. Ixtapaluca, Estado de
México. Las opiniones vertidas
en las colaboraciones son res-
ponsabilidad de sus autores.

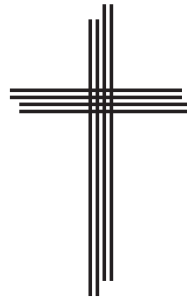

El equipo de la revista *buzos* de la noticia

lamenta el fallecimiento del luchador social

Ramiro Herrera García, padre de nuestra colaboradora *Victoria Citlalmina,*

acaecido el jueves 25 de septiembre de 2014.

*Esperamos la pronta recuperación por esta
lamentable pérdida a su esposa Guadalupe Valle y
sus hijos Victoria y Aderval Polinice Herrera Valle.*

EL HERALDO

DE PUEBLA

El diario de
los poblanos



Entérate de lo más destacado del día
consulta nuestros impresos y visita nuestra página web

www.heraldodepuebla.com.mx | Para más información: diarioheraldo00@gmail.com

SANTA INÉS AHUATEMPAN, PUEBLA

El alcalde Rolando Artero Mendoza y el diputado federal, Lisandro Campos, dieron el banderazo de inicio de la construcción de obras públicas que beneficiarán a los más de cuatro mil 500 habitantes del municipio.



OBRAS:

- +BANQUETAS Y PAVIMENTACIÓN DE LA CALLE PRINCIPAL DEL MUNICIPIO.
- +ADOQUINAMIENTO DE LA CALLE EJÉRCITO DE ORIENTE.
- +INSTALACIÓN DE UNA LÍNEA DE CONDUCCIÓN DE AGUA POTABLE DE LA PRESA CHICALCOATL A ESTA POBLACIÓN.
- +CARRETERA GARZONES-ACATLÁN.
- +PAVIMENTACIÓN CON CONCRETO HIDRÁULICO DE LA CALLE CIRCUITO REVOLUCIÓN.

INVERSIÓN: 30 MILLONES

“Necesitamos acabar con la pobreza en nuestras comunidades y lo vamos a hacer unidos y dispuestos todos a trabajar. Organizados seguiremos adelante”, aseguró el edil, Rolando Artero.



GOBIERNO DEL ESTADO DE PUEBLA

LA GRAN BATALLA INTERMEDIA

Como cada mitad de sexenio, los partidos políticos aprestan sus armas para participar en la campaña previa a la batalla definitiva por el Gobierno del país; es decir, la Presidencia de la República. La proximidad de las elecciones intermedias pone en acción a todos los actores políticos que repasan sus papeles, sus métodos y afinan la táctica y la estrategia que aplicarán esta vez; y como cada mitad de sexenio, nos toca la tarea de echar un vistazo a este escenario de la guerra sexenal y analizar las condiciones en que se desarrollará el proceso, el panorama nacional en que se moverán las fuerzas políticas y que las ubicará en el lugar que merecen.

Los preparativos para el enfrentamiento se van haciendo notables a medida que se acerca el año electoral, pero comenzaron desde los primeros días del ascenso a los puestos públicos que ahora toca renovar; podemos asegurar que la competencia arrancó desde el inicio del sexenio que corre. Esto es parte de la mecánica practicada tantas veces por los partidos: no esperar las fechas y plazos oficialmente establecidos para realizar las campañas de proselitismo y a la vez desarrollarlas sin dar motivo para que se les acuse de violación a las normas electorales vigentes.

Los partidos saben que la importancia de las elecciones intermedias reside principalmente en fortalecer sus posiciones, aumentar su prestigio, ampliar los territorios bajo su mando o al menos conservar aquéllos en que prevalecen; todo esto es necesario para cuando llegue el momento de la batalla final, la elección presidencial, que tendrá lugar en 2018.

Por el momento, el partido gobernante empleará todos sus recursos para conservar la ventaja que su victoria le otorgó en 2012 y el equilibrio de fuerzas, que actualmente le es favorable en la mayor parte del territorio nacional; los oponentes, por su parte, estarán dispuestos a realizar hasta lo imposible para restarle fuerzas, con miras a que llegue debilitado al 2018. Los indicadores que dan base a esta afirmación se vienen presentando hace meses, son el signo de estos tiempos; la edad del sistema, su madurez o ancianidad conlleva una característica destacada: la violencia, manifiesta en la terrible inseguridad, los robos, asaltos, secuestros y asesinatos que condujeron a una guerra fratricida llevada a cabo durante el segundo sexenio en que gobernó el Partido Acción Nacional (PAN) y que constituyó uno de los factores principales para que se le fuera de las manos el poder que persiguió durante muchas décadas, denunciando la ineficiencia del Partido Revolucionario Institucional (PRI) y prometiendo un cambio radical que ni siquiera comenzó. El resto de la *partidocracia* es objeto del mismo tratamiento: arrebatarle al PAN las entidades donde gobierna y al Partido de la Revolución Democrática (PRD) la capital de la República, donde se ha enquistado durante más de dos décadas mostrando los mismos vicios y deficiencias de todos los partidos gobernantes.

En los últimos dos sexenios, el crimen organizado y la lucha contra el mismo han servido para desestabilizar al Gobierno de varias entidades; las fuerzas políticas se enfrentan con violencia y el hecho toma la apariencia de enfrentamientos entre bandas criminales o de éstas con las fuerzas del orden. El ambiente político parece enrarecerse en vísperas de las elecciones intermedias; es decir, cuando está a punto de terminar el presente año. El crimen político, la muerte de un legislador y de un funcionario de partido, no son hechos inéditos, pero pueden marcar el inicio de una forma de lucha política a la que no se había llegado en las últimas décadas; esto es lo preocupante, pueden ser nubarrones que anuncien una lluvia de actos irracionales en los que el principal perjudicado no será la clase empresarial, la partidocracia ni el gobierno, sino, como siempre, el pueblo trabajador. **b**

REPORTE ESPECIAL

6

Gabriela Mata Velázquez/Martín Morales Silva
gaby_mata@yahoo.com.mx/omegauno30@yahoo.com.mx

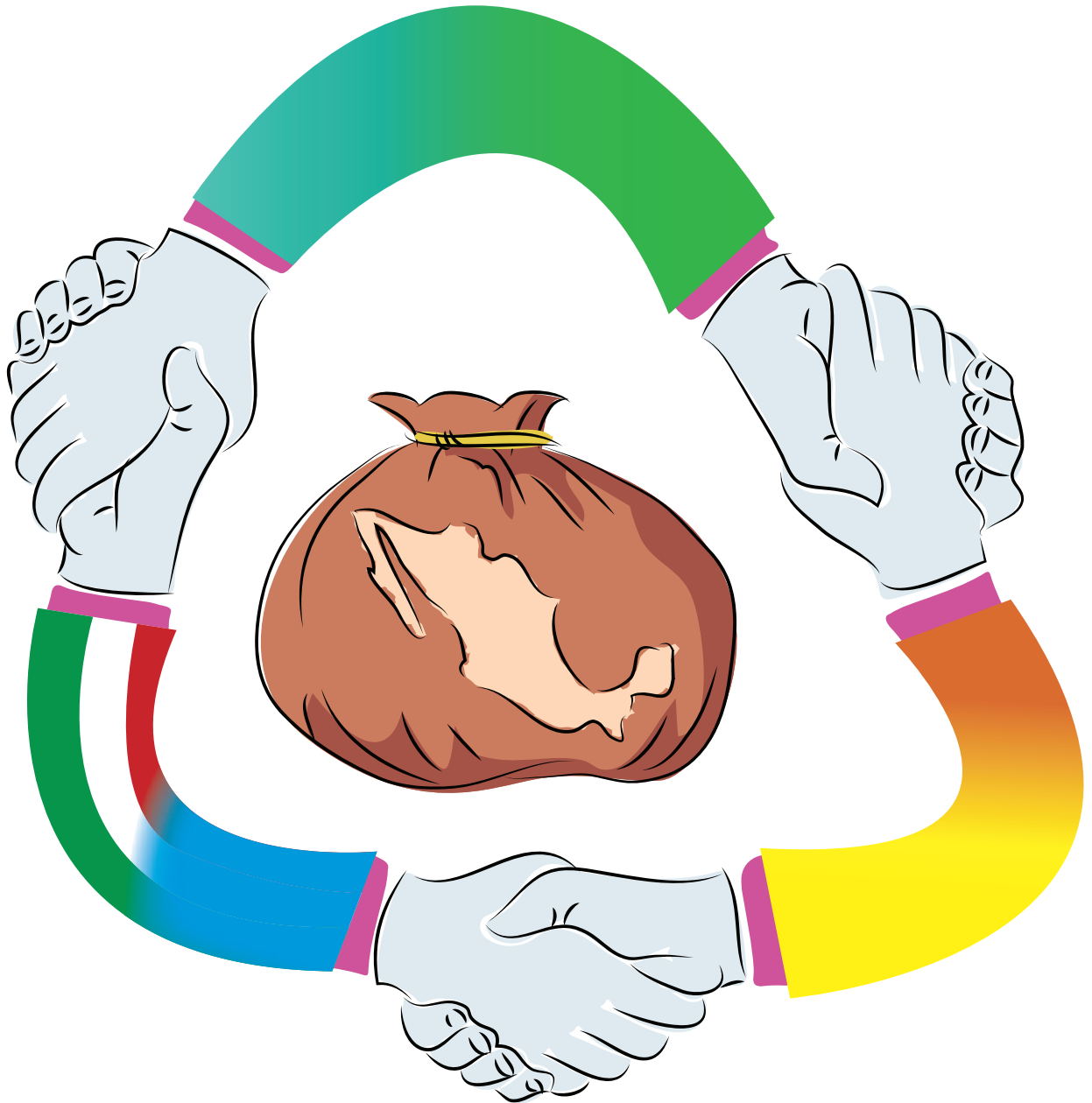

REPORTE ESPECIAL

Gabriela Mata Velázquez/Martín Morales Silva
gaby_mata@yahoo.com.mx/omegauno30@yahoo.com.mx

7

PARTIDOCRACIA EN ACCIÓN, HACIA LAS ELECCIONES 2015

NACIONAL

Con argucias de por medio, los partidos Acción Nacional (PAN), de la Revolución Democrática (PRD) y Revolucionario Institucional (PRI), promueven consultas ciudadanas con las que realizan, de manera encubierta, campañas de proselitismo con varios meses de anticipación a las elecciones federales del 7 junio de 2015 —cuando se renovará la Cámara de Diputados— y a los comicios locales de 17 estados de la República, entre los que se incluye la elección de nueve gubernaturas.

Los preparativos del vasto proceso electoral del año próximo arrancarán este 7 de octubre. El nuevo Instituto Nacional Electoral (INE) pondrá en marcha la reforma constitucional en materia político-electoral, promulgada el 31 de enero por el Presidente de la República Enrique Peña Nieto, de cuya equidad y transparencia recelan los analistas porque los costos de operación de las elecciones de 2015 serán 52.4 por ciento más altos que la elección “intermedia” de 2009.

En los procesos comiciales de 2015 participarán cerca de 12 mil candidatos de 10 partidos políticos en la disputa de mil 959 cargos de elección popular, entre los que resaltan nueve gubernaturas, 500 diputaciones federales, 650 diputaciones locales, 877 presidencias municipales y 16 delegaciones políticas del Distrito Federal.

Los partidos que contendrán, además del PAN, PRD y PRI, son: el Verde Ecologista de México (PVEM), Nueva Alianza (Panal), Movimiento Ciudadano (MC), del Trabajo (PT), Movimiento de Regeneración Nacional (Morena), Encuentro Social (PES) y Humanista (PH). Los tres últimos lograron su registro oficial el pasado 1º de agosto y para conservarlo deberán

alcanzar por lo menos el tres por ciento de la votación emitida en la elección federal para diputados, concursando en alianzas con otras organizaciones partidistas.

Según el INE, los nuevos partidos cumplieron con los requisitos establecidos para incorporarse al sistema electoral y obtendrán los mismos beneficios económicos, políticos y mediáticos que los otros tienen. Cada uno recibirá financiamiento por 36.3 millones de pesos y adicionalmente un millón 429 mil 44 pesos para actividades específicas en los próximos cinco meses; tres millones 175 mil 655 pesos para franquicias postales y 28 mil 895 pesos para franquicias telegráficas.

Las cifras del INE indican que el PRI cuenta con 5.7 millones de militantes; el PRD con 3.4 millones; el PVEM y Panal con 500 mil cada uno; el PAN con 437 mil; el MC con 380 mil; el PT no tiene cifras disponibles; Morena 496 mil 729; PES 308 mil 997 y el PH 270 mil 966.

A decir de los especialistas, la llegada de tres nuevos partidos políticos no representará ninguna carga para los existentes, pero su futuro se ofrece incierto porque aunque cumplieron con los requisitos del INE, la cuota mínima de votación nacional les resultará muy alta.

De acuerdo con el doctor Gustavo López Montiel (GLM), director del Programa en Ciencia Política en el Instituto Tecnológico y de Estudios Superiores de Monterrey (ITESM), Campus Ciudad de México, estas elecciones se darán en un contexto distinto a las anteriores, debido a que la reforma político-electoral define un modelo muy complicado de llevar a la práctica.

“Antes, las entidades tenían completa libertad de realizar sus procesos electorales, con autoridades designadas por ellos mismos; ahora hay autorida-

des designadas por el INE. También hay mecanismos como la integración de casillas, de funcionarios electorales y un conjunto de elementos que son nuevos en el contexto de la contienda electoral, donde creo que hay una problemática importante, que no es sólo de coordinación, sino de financiamiento de la jornada electoral, tanto federal como local”.

“Es muy complicado instrumentar el modelo —de la reforma— que se generó el año pasado, porque no es claro que tenga beneficios. Por ejemplo, no es clara la ventaja de haber designado a los funcionarios locales y que no haya injerencia de los gobernadores; a fin de cuentas, son mecanismos que meten mucha presión a la transparencia electoral”. Para el especialista en Ciencias Políticas, la repercusión más importante de las reformas será “la que tiene que ver con el problema de legitimidad y el gasto de operación”.

Campañas anticipadas

Urgidos de asegurarse votos para la próxima elección popular —a septiembre de 2014 la lista nominal de ciudadanos empadronados y con credencial para votar era de 80 millones 771 mil 44— las cúpulas del PRD, el PAN y el PRI se apropiaron ya para su provecho político de otra fórmula de participación y movilización: la consulta popular.

¿Qué resultado electoral van a dar las consultas a los partidos políticos? Se sabrá después del 7 de junio del próximo año. El hecho concreto es que dichos partidos iniciaron sus actividades de proselitismo electoral fuera de los tiempos oficiales de campaña y precampaña autorizados por el INE.

Las precampañas ilegales con base en consultas ciudadanas utilizan tres temas: La reducción de 132 legisladores federales de representación propor-



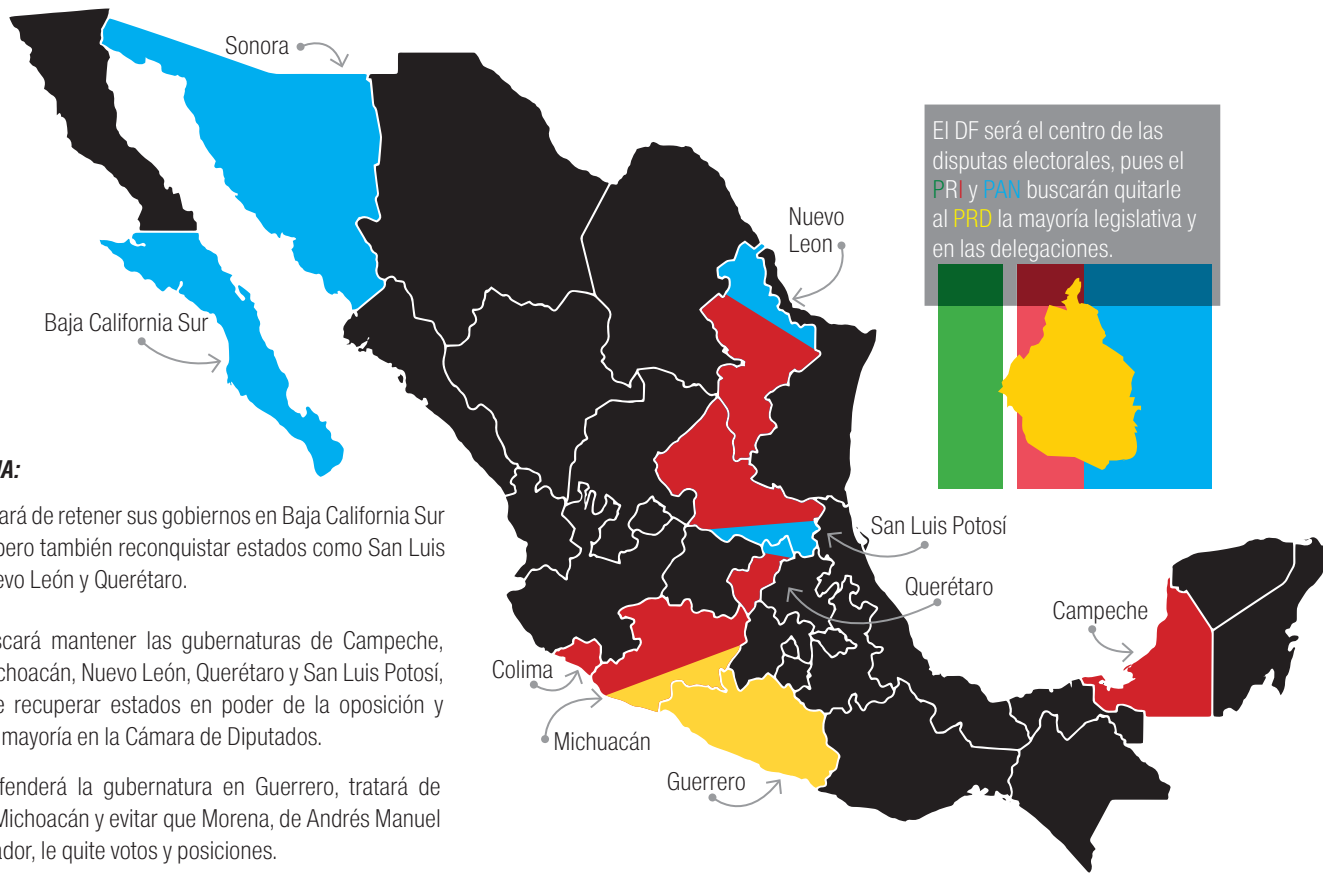

NUMERALIA:

El **PAN** tratará de retener sus gobiernos en Baja California Sur y Sonora, pero también reconquistar estados como San Luis Potosí, Nuevo León y Querétaro.

El **PRI** buscará mantener las gubernaturas de Campeche, Colima, Michoacán, Nuevo León, Querétaro y San Luis Potosí, además de recuperar estados en poder de la oposición y ratificar su mayoría en la Cámara de Diputados.

El **PRD** defenderá la gubernatura en Guerrero, tratará de recuperar Michoacán y evitar que Morena, de Andrés Manuel López Obrador, le quite votos y posiciones.

ESTADO	CARGO A ELEGIR				JORNADA ELECTORAL
	GOBERNADOR	DIPUTADO DE MAYORIA RELATIVA (DMR)	DIPUTADO DE REPRESENTACION PROPORCIONAL (DRP)	AYUNTAMIENTO(S) Y JEFES DELEGACIONALES	
Baja California Sur	x	16	5	5	7 de junio 2015
Campeche	x	21	14	11	
Colima	x	16	9	10	
Chiapas	-	25	16	122	
Distrito Federal	-	40	26	16	
Guanajuato	-	22	14	46	
Guerrero	x	28	18	81	
Jalisco	-	20	15	125	
Edo. De México	-	45	30	125	
Michoacán	x	24	16	113	
Morelos	-	18	12	33	
Nuevo León	x	26	16	51	
Querétaro	x	15	10	18	
San Luis Potosí	x	15	10	58	
Sonora	x	21	12	72	
Tabasco	-	21	14	17	
Yucatán	-	15	10	-	

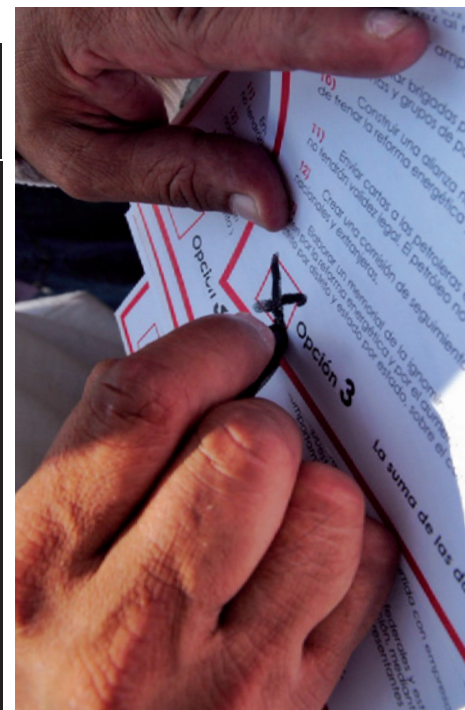

cional en el Congreso: 100 diputados y 32 senadores; la absurda pregunta a los trabajadores de si desean ganar un mejor salario y si la ciudadanía acepta la reforma energética, que ya fue aprobada, promulgada y está siendo aplicada.

En el caso de la consulta sobre Salario Mínimo General (SMG), hecha por el PAN en coincidencia con una propuesta pública del jefe de Gobierno del Distrito Federal (GDF), Miguel Ángel Mancera Espinosa, se evidencia su clara intención electoral de cara a los comicios de 2015, toda vez que los panistas jamás se han preocupado por el bienestar de los trabajadores y en noviembre-diciembre de 2012 promovieron, de la mano del expresidente panista Felipe Calderón, la reforma laboral que debilitó los derechos del trabajador en beneficio de la clase patronal.

En el asunto de la reducción de legisladores “pluris” como los califica el PRI —que en realidad son legisladores de representación proporcional por circunscripción plurinominal, lo cual es distinto— el tema también tiene carácter electorero; los priistas pudieron haberlo incluido y aprobado en el debate parlamentario de la pasada reforma político-electoral.

Y sobre el caso de la reforma energética, que presuntamente quieren echar abajo el PRD y Andrés Manuel López Obrador, con su Morena, un eventual resultado positivo de la respectiva consulta ciudadana, tal vez sólo podrá servir para dejar una constancia crítica sobre dicha modificación, pero no representará un instrumento jurídico capaz de cambiar una reforma constitucional.

Pantallas, simulaciones, perversiones, burlas o abusos de la desinformación de la gente común, se hallan detrás de promociones cuyo objetivo último es la captura de votos y que se hacen a costa del uso de un ejercicio ciudadano y de respuestas anticipadas por el “sí” que difícilmente podrán

verter en beneficios plausibles para las clases populares del país.

El doctor Pablo Javier Becerra Chávez, especialista en Procesos Políticos de la Universidad Autónoma Metropolitana (UAM) Iztapalapa, observó lo siguiente: “Los partidos están usando los temas de la consulta popular como temas de campaña, de precampaña, bastante anticipadas ¿van a lograr más votos? No lo sabemos, porque todo va a depender de cómo los ciudadanos evalúen los temas que los partidos les están proponiendo”.

Por su parte, el doctor Gustavo López Montiel expuso: “Los partidos en la siguiente elección necesitan un ele-

“

Estas encuestas son propuestas por ser las más populares, pero al final lo que buscan es funcionar como mecanismos unificadores en el contexto de la campaña.

”



mento de campaña que los unifique. Hay partidos como Morena, que el elemento de campaña es López Obrador y a partir de esto pueden sacar provecho para tener más eficiencia en su gasto de comunicación. El resto de los partidos no la tienen, por eso me parece que construyeron temas a través de la consulta popular, temas que son de interés general, porque ¿quién va a decir que no está en contra de los sueldos de los diputados?, por ejemplo. Estas encuestas son propuestas por ser las más populares, pero al final lo que buscan es funcionar como mecanismos unificadores en el contexto de la campaña; ése, me parece, es el objetivo real,

hacer campaña previa a las próximas elecciones”.

El tema central —indicó el especialista Javier Becerra (JB)— “va a ser hasta qué punto los ciudadanos, en verdad, sientan que esos partidos efectivamente están enarbolando estos temas como opciones reales de política o simplemente los están enarbolando como temas de debate de la polémica electoral”.

De fondo, resaltó Becerra, “el problema es que estas consultas están siendo promovidas por los partidos, no por los ciudadanos; se está perdiendo el sentido de la consulta popular, porque cada partido ha tratado de imponer el tema que más le interesa sobre la mesa para una consulta, sin sentarse a pensar si cubre los requisitos, por ejemplo, que establecen la Constitución y la ley; por ejemplo, las cuestiones electorales —como en el caso de la reducción de legisladores— no se pueden consultar”.

El analista político señaló en torno a la reducción de legisladores: “Yo me preguntaría: ¿Por qué no se discutió eso en la reciente reforma política electoral? ¿Por qué no se tocó el tema de reducir los diputados y senadores de representación proporcional en esa reforma? Tengo la impresión de que se está planteando básicamente como un tema de proselitismo para el año electoral, para que un partido pueda decir: vean, yo sí propongo un tema que podría beneficiar a la ciudadanía, porque nos permitiría ahorrar los sueldos y salarios de 32 senadores que desaparecerían y de 100 diputados que también desaparecerían”.

Detalló que en este tema en particular “va a ser obvio que la Suprema Corte de Justicia de la Nación (SCJN) dirá que no es susceptible de consulta porque, primero, es un tema de reforma constitucional y, segundo, es un tema de cuestiones electorales del sistema electoral. La Constitución establece con toda claridad el procedimiento para poder ser reformada; ese procedimien-

to es el que llamamos el Constituyente Permanente y éste no incluye a la consulta popular”.

Sobre las otras consultas que incluyen cambios a leyes, como la del SMG o especialmente nuevas reformas constitucionales, como el caso de la reforma energética, se le preguntó a Becerra:

buzos (b): ¿Entonces, de todos modos no podrían echar abajo una reforma sin el Congreso de por medio?

JB: “No podrían echar abajo una reforma constitucional; es todo un tema que no se ha resuelto. La Ley de Consulta Popular está incompleta y los partidos han pensado que basta con iniciar una consulta y desde ahí reformar la Constitución, cuando para reformarla deben seguir el proceso que establece ésta, que primero se apruebe por las dos cámaras con mayoría calificada y luego por la mayoría de los congresos”.

El especialista agregó: “Están tratando de que una reforma constitucional pase en directo, solamente por la vía de la consulta popular; desde mi punto de vista, se está perdiendo el sentido lógico de lo que es la consulta popular y, lamentablemente también, no se ha completado la legislación sobre el tema. Entonces, tengo la impresión de que ya se pervirtió el sentido de lo que debe ser una consulta a los ciudadanos. Debe ser una consulta muy precisa, los temas deben estar claramente delimitados y el carácter vinculante que resulte, obligatorio para toda autoridad —también delimitado en la ley—, cosa que hasta hoy no ocurre.

b: ¿Morena, en ese sentido, se perfila como el partido más fuerte?

GML: Morena tiene una imagen que lo unifica (López Obrador). En los otros partidos no es así; es decir, no hay un liderazgo en torno al PRI que lo unifique más que el Presidente, tal vez. No hay un liderazgo que unifique en el PRD tampoco. En el resto de los partidos no hay elementos que garanticen un liderazgo que unifique”.

Más allá de las citadas consultas, las miradas de los miembros de las cúpulas de los partidos políticos están fijadas en los comicios del primer domingo de junio del año próximo, los cuales serán concurrentes debido a que en el mismo día habrá una elección federal para renovar 500 diputaciones federales, 300 de mayoría relativa y 200 de representación proporcional, y comicios estatales en 17 entidades para elegir nueve gobernadores, diputados estatales y presidentes municipales —así como síndicos y regidores— y jefes delegacionales en el caso del Distrito Federal.

Defensa de cotos de poder

En las elecciones de gobernadores, el PRI tratará de retener las gubernaturas de Campeche, Colima, Michoacán, Nuevo León, Querétaro y San Luis Potosí; el PAN las de Baja California y Sonora, y el PRD la de Guerrero.

En Michoacán, el PRD y el PAN —no está claro aún si en alianza— buscarán hacerse de la gubernatura después del desastre que sufriera el PRI tras la revelación de los vínculos del Gobierno de Fausto Vallejo con Los Caballeros Templarios y su líder sobreviviente, Servando Gómez Martínez *La Tuta*, a través de su ex secretario de Gobierno, Jesús Reyna y su hijo Rodrigo Vallejo.

También el de Sonora, gobernado por el panista Guillermo Padrés Elías, profusamente denunciado en la entidad por presuntos actos de corrupción, quien se enfrentó abiertamente con el presidente Enrique Peña Nieto luego de la tragedia ecológica que provocara el derrame de tóxicos de la mina Buenavista del Cobre —propiedad de Grupo México— sobre los ríos Bacanuchi y Sonora.

Padrés se evidenció cuando autoridades federales encontraron una presa sobre el río Manzanal, que presuntamente habría sido construida de manera irregular dentro del rancho del gobernador panista, ubicado en el mu-

nicipio de Bacanuchi. Padrés reaccionó violentamente expulsando del Consejo Estatal de Protección Civil a los delegados federales de Comisión Nacional del Agua, La Secretaría de Agricultura, Ganadería, Desarrollo Rural, Pesca y Alimentación y la Procuraduría Federal de Protección al Ambiente.

El titular de Gobernación, Miguel Ángel Osorio Chong, se negó a recibir al mandatario en al menos dos ocasiones y el mandatario reaccionó de nuevo de manera violenta y encarceló a Mario Luna Romero, autoridad y vocero de la tribu Yaqui, que demanda respeto a su agua. Entonces, los senadores del PAN, encabezados por José Luis Preciado, advirtieron que defenderían a Padrés ante lo que calificaron como embate electorero en su contra.

Otro estado con elección cerrada es Guerrero, gobernado por el ex priista y ahora perredista Ángel Heladio Aguirre Rivero, quien fue secretario de Desarrollo Económico (1987-1990) del entonces gobernador José Francisco Ruiz Massieu, que lo hizo después diputado federal y quien fuera asesinado en la capital del país el 28 de septiembre de 1994.

La actual secretaria de Turismo, Claudia Ruiz Massieu Salinas, hija del asesinado exgobernador y sobrina del expresidente Carlos Salinas de Gortari, es citada insistentemente como posible candidata del PRI para recuperar Guerrero. Otro miembro del gabinete del presidente Peña Nieto, Ildelfonso Guajardo Villarreal, secretario de Economía, es mencionado asimismo como eventual postulante priista al Gobierno de Nuevo León.

En cuanto a la elección de diputados federales, se anticipa que los partidos participarán solos, sin alianzas, asunto diferente al ámbito estatal donde, por ejemplo, el PRI ya perfila alianzas con el PVEM y Panal; en el caso del PRD y del PAN, el punto decisivo sobre la viabilidad de coaliciones entre éstos será

el resultado de la elección del nuevo dirigente nacional perredista, programada para el 7 de octubre. De ganar Carlos Navarrete, de Nueva Izquierda (*Los Chuchos*) tal como se prevé, la política de alianzas con el PAN podría revivirse.

Alianzas sin garantías

A decir del doctor López Montiel, “anteriormente había acuerdos en las alianzas para asegurar la prevalencia de los partidos. Actualmente, a pesar de las alianzas, los votos se distribuyen entre los partidos, eso hace que éstos reflejen su verdadera capacidad electoral y que las alianzas ya no garanticen la permanencia del partido. Por lo tanto, en el país no hay grandes posibilidades de alianzas y en los estados dependerá de lo que esté en juego, del contexto de las presidencias municipales, por ejemplo, donde son más comunes las alianzas”.

b: ¿Cuáles son las posibilidades reales de las candidaturas independientes?

GLM: “Muy pocas, porque están hechas para hacer difícil su acceso. Si uno logra juntar lo que la candidatura independiente supone, pues mejor hace un partido político. Es decir, el trecho entre juntar los requisitos de una candidatura ciudadana independiente y los de un partido político es mínimo, entonces, si uno tiene el dinero para hacer una candidatura independiente es mejor invertir en un partido político, cuesta casi lo mismo”.

Será la primera vez que se aplique la figura de candidaturas independientes para las elecciones locales, considerada en los nuevos artículos 116 y 122 de la reforma política, publicada en diciembre de 2013.

Asimismo, la figura de la reelección será aplicable para diputados locales y presidentes municipales que se elijan en 2015. No es el caso para los diputados federales de 2015, pues las reformas constitucionales se aplicarán hasta los que sean electos en 2018.

No obstante, la figura de la reelección tiene una excepción: funcionará para los legisladores que se encuentren dentro de un sistema de partidos, no para los independientes. Esto es una restricción institucional para la figura de candidatos y legisladores ciudadanos, pues al final se castiga a quienes no se encuentren en los partidos políticos con que fueron electos, como lo refiere la Constitución en el Artículo 59.

“Los Senadores podrán ser electos hasta por dos periodos consecutivos y los diputados al Congreso de la Unión hasta por cuatro periodos consecutivos. La postulación sólo podrá ser realizada por el mismo partido o por cualquiera de los partidos integrantes de la coalición que los hubieren postulado, salvo que hayan renunciado o perdido su militancia antes de la mitad de su mandato”. Esta característica también se prevé para el caso de los diputados locales (Artículo 116 constitucional):

“Las Constituciones estatales deberán establecer la elección consecutiva de los diputados a las legislaturas de los estados, hasta por cuatro periodos consecutivos. La postulación sólo podrá ser realizada por el mismo partido o por cualquiera de los partidos integrantes de la coalición que los hubieren postulado, salvo que hayan renunciado o perdido militancia antes de la mitad de su mandato”.

Nuevo andamiaje político

El INE iniciará funciones, con facultades ampliadas por la reforma política, en un ambiente de desconfianza ciudadana, toda vez que en 2015 manejará un presupuesto 52.4 por ciento menor al de las elecciones intermedias de 2009, aunque también tendrá a su cargo los procesos electorales estatales.

“Por otro lado está el tema de la complejidad de las leyes locales; es decir, las leyes son muy distintas en todo el país. Hay muchos estados que habían tenido avances muy importantes, por ejemplo, en la instrumentación de mesas electró-

nicas, mecanismos de seguridad, y actualmente todo eso ya no se está instrumentando porque hubo un impacto con respecto a los estados, que no ven clara la forma en que eso se puede configurar con estas reformas”, señaló el doctor Gustavo López del ITESM.

Para operar la nueva y más complicada legislación electoral, con el ingreso de tres “nuevos” partidos políticos —que no hacen demasiada diferencia con los ya existentes—, el INE solicitó un presupuesto para 2015 que, de aprobarse en el Congreso, sería 52.4 por ciento superior al que ejerció el Instituto Federal Electoral (IFE) en las elecciones “intermedias” de 2009, para elegir 500 diputados federales. En aquel año el IFE recibió 12 mil 180 millones de pesos.

El Consejo General del INE, compuesto ahora por 11 miembros, encabezados por Lorenzo Córdova, pidió que en el Presupuesto de Egresos del año próximo —que deberá aprobarse antes de este 15 de noviembre— se le otorgue una cantidad de 18 mil 572 millones de pesos de presupuesto; 13 mil 217 millones de pesos para gastos operativos de la elección —el cual se incrementa en 23.9 por ciento— y cinco mil 355 millones de pesos que destinarán como prerrogativas ahora entre los 10 partidos políticos registrados para financiar sus actividades ordinarias y de campaña. Con la suma del financiamiento federal y local, los partidos políticos costarán a los contribuyentes alrededor de nueve mil millones de pesos, el monto más elevado de la historia.

Al respecto, el doctor López comentó: “Buena parte de lo que se planteó en la reforma electoral es que iba a haber elecciones más baratas, o que los gobernadores iban a intervenir menos. El INE determinó que la mitad de los gastos corriera a cargo de los estados y en algunos de ellos el presupuesto de este proceso electoral está siendo más alto de lo que gastaban normalmente, sin que eso garantice la legitimidad”. **b**

REPORTAJE

Juan Carlos Zavala
jc_zd@hotmail.com



LA REFORMA EDUCATIVA Y EL

DOBLE

JUEGO DE GABINO CUE

OAXACA

“El balón no está en mi cancha”, fue la última declaración del gobernador de Oaxaca, Gabino Cué Monteagudo, a los medios de comunicación respecto a la nueva Ley Estatal de Educación (LEE) y al plantón que mantiene la Sección 22 del Sindicato Nacional de Trabajadores de la Educación (SNTE) en la Plaza de la Constitución de la capital del estado desde dos meses atrás.

“No tenemos problemas (en Oaxaca)”, dijo, para sugerir que la inconformidad de los maestros no es culpa suya

y que ésta proviene de la reforma educativa que impulsó el Gobierno federal. “Si no hubiera ley, estaríamos hablando de otras cosas”, enfatizó a fin de insistir en el doble juego que hace con los maestros de la Coordinadora Nacional de Trabajadores de la Educación (CNTE) y con la Secretaría de Educación Pública (SEP).

Lo cierto es que en la Cámara de Diputados local hay cuatro iniciativas para crear una nueva LEE; que los docentes de la CNTE han incurrido en acciones violentas dentro del uso de su libertad de manifestación, con la obvia

REPORTAJE

Juan Carlos Zavala
jc_zd@hotmail.com

15

complacencia de Cué Monteagudo; que el Congreso local ha prolongado demasiado su dictamen sobre la nueva legislación educativa y que tanto éste como el gobernador estatal se muestran débiles, temerosos y sometidos a los intereses magisteriales de la Sección 22.

Otra crisis de violencia civil como la de 2006 se antoja insoportable e improbable para algunos analistas. Pero los profesores no han dudado en invocar sus imágenes para amagar al Gobierno estatal y a los diputados locales, a fin de que aprueben una LEE que responda a su iniciativa y a sus intereses. Es decir, que se ajuste al Plan para la Transformación Educativa del Estado de Oaxaca (PTEO), un documento elaborado por el magisterio oaxaqueño que contraviene las nuevas disposiciones constitucionales que impulsó el Presidente de la República, Enrique Peña Nieto, y que aprobó el Congreso de la Unión.

En agosto de 2013, la Cámara de Diputados federal concretó la reforma educativa de Peña Nieto, que establece la evaluación obligatoria de maestros, la creación del Instituto Nacional para la Evaluación de la Educación (INEE) y la obligación de las instituciones del sistema educativo nacional de someter a exámenes y concursos de oposición el ingreso del personal pedagógico y las promociones a cargos de dirección y supervisión. La nueva legislación constitucional incluyó la reforma de los artículos 3 y 73.

La evaluación magisterial es lo que más inconforma a los maestros de la Sección 22, cuyo contingente magisterial es disidente de la dirección nacional del SNTE y se aglutina en la CNTE. El INEE opera en gran parte del país —con excepción de tres o cuatro entidades locales, entre ellas Oaxaca— a fin de evaluar los movimientos del personal pedagógico de los sistemas de educación preescolar, primaria, secundaria y media superior.

Esta supervisión implica que los aspirantes a maestros del sector educativo tienen que someterse constantemente a evaluaciones técnicas para determinar si son aptos para dar clases, y que las plazas magisteriales no puedan seguir siendo “heredadas”, “vendidas” o “transferidas”, según prácticas comunes que prevalecían en el país hasta antes de la reforma educativa.

El objetivo de estas prácticas es la eliminación del monopolio económico, político y social de los grupos sindicales y aun de las escuelas normales, cuyos dirigentes resintieron y en su momento reaccionaron con la misma enjundia que los maestros de la CNTE.

Por ello, para los docentes aún inconformes, como es el caso de los integrantes de la Sección 22 de Oaxaca, la reforma educativa es simplemente una reforma administrativa que busca acabar con las prestaciones laborales que fueron producto de las luchas sindicales que ellos libraron en los pasados 30 años.

Es decir, están asumiendo la defensa de prestaciones laborales y sociales, amenazadas por la misma política neoliberal o privatizadora que el presidente Peña Nieto está aplicando en otros ámbitos de la vida nacional a través de las reformas laboral, hacendaria, energética y de telecomunicaciones.

Sin embargo, el magisterio oaxaqueño enfrenta hoy la creciente inconformidad de diversos sectores de la población (sobre todo en la ciudad de Oaxaca) contra sus métodos de lucha política, sus acciones de corrupción intergremiales, la impunidad con que actúan, el uso de la violencia, su postura dogmática y su evidente capacidad para chantajear tanto al gobernador Cué Monteagudo como al Congreso local.

Las iniciativas en el Congreso local

En tanto la Suprema Corte de Justicia de la Nación (SCJN) no resuelva la controversia constitucional interpuesta por el

Ejecutivo federal contra los estados que no han armonizado sus legislaciones locales con la reforma educativa, entre ellos Oaxaca, el estado de indefinición con respecto a la carencia de una ley educativa se mantendrá igual.

Todavía hace varias semanas los legisladores, al igual que Gabino Cué, decían que estaban en tiempo para crear la nueva Ley Estatal de Educación y que habría una antes que iniciará el ciclo escolar 2014-2015. Sin embargo, el pasado 7 de agosto la LXII Legislatura de la Cámara de Diputados dio entrada a tres iniciativas con esa vocación legislativa.

Luego de tres semanas sin sesionar, en una asamblea pública que duró menos de media hora, los legisladores dieron a conocer y enviaron a las comisiones dictaminadoras las propuestas de las fracciones parlamentarias del Partido Acción Nacional (PAN) y Partido Revolucionario Institucional (PRI) y una del diputado panista Gerardo García Henestroza.

El 21 de agosto dieron entrada a una iniciativa de LEE del gobernador y otra de la Sección 22 del SNTE, enviada a través de un grupo de padres de familia. En total, son seis las iniciativas destinadas a crear la futura LEE, con la que debió haberse iniciado el ciclo escolar vigente.

De la media docena de proyectos, las iniciativas del mandatario estatal y la de la Sección 22 son las más polémicas. La primera porque se afirmó que la propuesta del Ejecutivo estatal sería producto del consenso entre los maestros de la Sección 22, el Gobierno estatal y la Cámara de Diputados.

Sin embargo, poco después de que se afirmó que el Congreso hizo 18 modificaciones a la iniciativa magisterial, la Sección 22 emitió la suya a través de un grupo padres de familia, anticipando que debe ser la suya la que dé sustento a la nueva LEE y han afirmado que están en alerta para evitar que se apruebe una distinta a la que proponen.



➤ Inecesaria armonización

En medio de todo esto, el consejero jurídico del Gobierno del estado, Víctor Hugo Alejo Torres, afirmó que no es necesario armonizar la Constitución local con los nuevos preceptos de la Constitución en materia educativa.

Dijo que no es necesario incluir en la LEE temas como la evaluación de los maestros para poder acceder a una plaza laboral en el sistema educativo estatal. El abogado del estado afirmó que la evaluación ya es una política nacional: “Lo que hay que precisar es que la Federación, junto con el poder constituyente, ya reformó la Constitución y es un texto vigente las reformas al Artículo tercero y 73. Al estar ya vigentes, no es necesario reproducir lo que la Constitución y las leyes federales derivadas prevén. Por lo tanto, lo único que se hizo fue afianzar y no invadir esferas y competencias de la Federación. Es decir, estamos acentuando lo que se ha venido haciendo”.

“Nosotros consideramos que no es necesario armonizar nuestra Constitución

local, ni abrogar la anterior y crear una nueva Ley. Nada se está haciendo a modo. Es una ley que debe ser considerada en los planes de estudio oficiales y que están en la competencia del Gobierno federal. Esto es una tarea normal, no debe haber prejuicios de quien propone”.

Explicó que el gobernador realizó 18 modificaciones a la propuesta que hizo la Sección 22 a fin de que no contradiga lo que establece la reforma constitucional.

Dos pactos, doble juego: la apuesta de Gabino Cué

A principios de marzo, el gobernador, la dirección de la Sección 22 y el Congreso local firmaron la Declaración Política para la Construcción de la Ley de Educación, en el que acordaban conformar una mesa redactora para construir la nueva legislación con un proceso previo de consultas públicas a través de foros.

Era la respuesta del mandatario estatal a la Sección 22 a la que, en complicidad con el Congreso local, prometía

una legislación al modo de la CNTE e impulsar el PTEO.

Pero el gobernador ya había hecho otra promesa. Pactó y firmó una serie de acuerdos con la SEP, entre los que se encuentra la armonización de la Constitución de Oaxaca con la reforma educativa y la Carta Magna.

Los acuerdos fueron suscritos el 9 de diciembre de 2013 y consisten en que la SEP firmó 14 compromisos en lo particular, y el Gobierno de Oaxaca 17, además de 32 artículos adicionales para instrumentar el INEE, la Ley General del Servicio Profesional Docente y las reformas y adiciones a la Ley General de Educación.

Sin embargo, la LEE que planteó Cué no está plasmada en ese convenio.

En la cláusula tercera de este documento se habla del “Impulso a la armonización

La burla. El gobernador Gabino Cué, la dirección de la Sección 22 y el Congreso local firmaron la Declaración Política para la Construcción de la Ley de Educación, en el que acordaban conformar una mesa redactora para construir la nueva legislación.



de la legislación local” que tanto la SEP como Gabino Cué acordaron establecer en el orden jurídico local y los ordenamientos que regulan la reforma educativa.

“Las partes acuerdan conjuntar sus esfuerzos y capacidades, en el ámbito de sus respectivas competencias, a efecto de que con base en el principio de la supremacía de la Constitución, la legislación federal, general y ordinaria, y en el cumplimiento de las atribuciones conferidas a los distintos órdenes de Gobierno en los ordenamientos que regulan la reforma educativa, se promueva la armonización del orden jurídico local, atendiendo en todo momento al principio del interés superior de la infancia y de los estudiantes y el derecho humano a la educación de calidad con equidad, consagrados en la Ley Suprema”.

Gabino Cué también acordó impulsar acciones para la implementación del Servicio Profesional Docente y colaborar con el INEE para la aplicación de los exámenes de oposición a las personas interesadas en ser contratados como profesores.

A esta aplicación de exámenes como requisito para ingresar al servicio educativo se ha opuesto de manera tajante la Sección 22.

Tanto la SEP como el Gobierno estatal se comprometieron a cumplir oportunamente con sus responsabilidades, a efecto de que los concursos de ingresos al servicio docente se realicen en los plazos establecidos y de acuerdo con las disposiciones vigentes.

Así como a “Adecuar su normativa de naturaleza laboral y administrativa, debiendo dejar sin efecto la que se oponga o limite el cumplimiento de la obligación de garantizar la educación obligatoria, en el marco de las disposiciones que regulan el Servicio Profesional Docente”.

Entre otras cosas, el gobernador se comprometió a: a).- Observar las disposiciones normativas que emita la SEP en materia de Servicio Profesional Docente; b).- Coordinar y operar un padrón estatal de alumnos, docentes, instituciones y centros escolares; un registro estatal de emisión, validación e inscripción de documentos académicos y establecer un sistema estatal de información educativa, así como participar en la actualización e integración permanente del Sistema de Información y Gestión Educativa; d).- Cumplir los elementos de normalidad mínima en el desarrollo de cada ciclo escolar y la escuela; g).- Instrumentar los programas de regularización o mejora continua que permitan atender las recomendaciones contenidas en los resultados individualizados de los procesos de evaluación; m).- Actualizar los mecanismos de control de asistencia de los servidores públicos del sistema educativo nacional y, en su caso, aplicar los descuentos correspondientes con el propósito de asegurar la continuidad en la prestación de los servicios educativos; n).- Establecer los periodos mínimos de permanencia en las escuelas y procesos ordenados para el cambio de éstas, procurando que dichos cambios no se produzcan durante el ciclo escolar, así como aplicar las otras condiciones previstas en la Ley, con la finalidad de no afectar la continuidad del servicio educativo; o).- Participar en la realización de una consulta nacional para la definición de parámetros e indicadores, particularmente los complementarios que resulten necesarios en cada entidad federativa de conformidad con el contexto y condiciones geográficas y socio-demográficas en los términos previstos en la Ley General del Servicio Profesional Docente. Los perfiles, parámetros e indicadores deberán ser objeto de una amplia difusión, a efecto de que sean conocidos por el magisterio.

Pero el gobernador ya había hecho otra promesa. Pactó y firmó una serie de acuerdos con la Secretaría de Educación Pública, entre los que se encuentra la armonización de la Constitución de Oaxaca con la reforma educativa y la Carta Magna.





“

Si robaron, no robaron, **si fue un mero montaje**, no lo sé, pero sí sé que la ciudadanía quedó en medio, expuesta, y hoy con justa razón molesta por no haberse aplicado la ley. Ley que de ninguna manera puede ser selectiva”:

diputada local panista, Alejandra García Morlán

Foto: Cuartoscuro



Foto: Cuartoscuro



➤ **No permitiremos un albazo: CNTE**

La Sección 22 aseguró que su movimiento se encuentra “estático” y que han dejado que los diputados locales de la LXII Legislatura de Oaxaca “traicionen” al magisterio, pero también han advertido que finalmente no permitirán que aquéllos avalen la reforma educativa del presidente Peña Nieto.

“El plantón que mantenemos en Oaxaca ha permitido que los malditos traidores diputados no den el paso de traición con la ley estatal. Exigimos la aprobación de la ley estatal construida por la Cámara de diputados, la sección 22 y el Gobierno del estado”.

En sus protestas planteadas en la Ciudad de México afirmaron que han logrado atraer la adhesión de los demás estados de la República en lucha contra la reforma educativa aprobada por el Congreso de la Unión.

Celso García Reyes, líder de la Sección 22 en la región de la Costa, incluso habló de recurrir a acciones similares a las que ocurrieron en el 2006 en Oaxaca si el gobernador y los diputados locales no respetan el acuerdo del 10 de abril de este año y no aprueban su iniciativa de Ley Estatal de Educación.

“Le decimos al traidor de Gabino Cué, a los diputados del PRI, del PAN, del PRD y de todas las bancadas; le decimos a Enrique Peña Nieto, que este magisterio tiene trazada la ruta y vamos a continuar con nuestras acciones”.

“Hoy nos manifestamos como una región combativa para exigir los derechos que nos corresponden, nosotros como región Costa tomaremos acciones” contundentes y si como estado y los diputados no responden a este llamado, Oaxaca se volverá como el 2006”, aseguró.

La prudencia del Congreso local

La diputada local panista, Alejandra García Morlán cuestionó la actitud de “prudencia” que han tomado sus compañeros de otros partidos ante las acciones realizadas por la Sección 22 en la entidad.

La legisladora incluso reveló que le han pedido ser prudente en sus declaraciones para no complicar la situación con el magisterio oaxaqueño. “Sin embargo, la prudencia no es sinónimo de silencio”, dijo.

Entre las acciones de la Sección 22 destacan la toma de gasolineras, el robo de combustible, destrozos en la sede del PRI y en oficinas de diputados y senadores de este instituto político. El más reciente de sus ataques físicos fue contra las oficinas de la Sección 59 del SNTE.

“Preocupante el gran silencio e indiferencia de muchos de los hoy presentes frente a los hechos de rapiña de la semana pasada... Si robaron, no robaron, si fue un mero montaje, no lo sé, pero sí sé que la ciudadanía quedó en medio, expuesta, y hoy con justa razón molesta por no haberse aplicado la ley. Ley que de ninguna manera puede ser selectiva”.

Aguantar hasta enero de 2015

La ineficacia de la mesa redactora se evidencia en dos iniciativas similares pero al fin contrarias: de Gabino Cué y de la Sección 22. Tal vez nunca hubo realmente una mesa redactora y el Gobierno estatal dio entera libertad a los maestros para que hicieran la ley a su modo y que una vez entregada él pudiera modificarla para evitar que contraviniera a la Constitución federal.

Pero las 18 modificaciones no le agradaron al movimiento magisterial y los maestros rehicieron íntegramente su proyecto y lo promovieron a través de un grupo de padres de familia.

La apuesta del gobernador y el Congreso es aguantar hasta enero de 2015 para que la reforma educativa en el estado entre de facto y de esa manera lavarse las manos. Por eso Gabino Cué, tras agotar el diálogo en busca del consenso, dijo que “el balón no está en mi cancha” y le echó la pelota y la responsabilidad al Gobierno federal.

En la sociedad oaxaqueña, mientras tanto, prevalece la incertidumbre con respecto a lo que finalmente espera al sistema escolar y la estabilidad política y social, algo que al parecer no le importa mucho al señor Cué Monteagudo. **b**

REPORTAJE
Erika Herrera
kikans@hotmail.com

BMW EN SAN LUIS POTOSÍ



MÁS DEUDAS PARA LOS POTOSINOS

REPORTAJE

Erika Herrera
kikans@hotmail.com

21

En los últimos años, San Luis Potosí acogió en su territorio a empresas automotrices extranjeras que prometieron contribuir al desarrollo económico de la ciudad. Tal fue el caso de la General Motors (GM), que en 2005 invirtió 420 millones de dólares, dijo que generaría dos mil empleos directos y 25 mil indirectos, y a poco de empezar la crisis económica mundial, redujo su producción e incumplió con las expectativas planteadas.

Hace algunos meses, el Presidente de la República Enrique Peña Nieto anunció el próximo arribo a México de la empresa automotriz alemana que fabrica la marca BMW y cuya primera planta se construirá en San Luis Potosí, donde invertirá mil millones de dólares y generará mil 500 empleos directos y 10 mil indirectos. La planta potosina de la transnacional germana será la número 29 en el planeta.

Juan Hernández Luévano, ingeniero mecánico automotriz y trabajador de Link, una empresa de autopartes que labora dentro de la planta de la GM, ubicada en el municipio potosino de Villa de Reyes, tiene cinco años percibiendo un sueldo semanal de 900 pesos en el área de almacén de llantas y comenta al respecto: “Cuando me enteré de que llegaba a San Luis la GM, vi una oportunidad de empleo y crecimiento, pues ya tenía dos años sin trabajo pese a contar con un título profesional. Llevé mi currículum para ser contratado. Después de varios meses me hablaron y me dijeron que sí tenían un lugar para mí, pero no en la GM directamente, sino en Link y en el área de almacén. Pensé: “peor es nada”, pues todo trabajo es honrado. Aunque no vi valorados mis estudios, con varios años sin empleo y con muchas deudas, acepté. Ya laborando en la empresa, me dijeron que había oportunidad de crecer y lograr algo más. Han pasado varios años y sigo esperando esa oportunidad.



Sin embargo, en otras empresas está la misma situación, con mala paga y largas jornadas laborales. Lo que ven en San Luis es la mano de obra muy barata”.

“Creo que la llegada de estas empresas extranjeras favorece poco a la población. Sí te dan empleo, pero mal pagado y casi no toman en cuenta los estudios ni la experiencia. Desconozco cómo es su selección de personal, pero pienso que los sueldos ‘atractivos’ que ofrecen sólo son ganchos para que el obrero entre a la empresa y después te atrapan, porque si no te quedas pierdes el trabajo y tardas años para encontrar otro. Ahora se escuchan voces de que la llegada de la BMW a San Luis será el mismo cuento. Pero hay que ver. Creo que el apoyo que los gobiernos estatal y federal dieron a esta empresa, lo deberían aplicar a la creación de tecnología propia y empresas mexicanas, ¿siempre vamos a depender de extranjeras, a regalarles dinero, terrenos y

mano de obra barata? Ya lo hicimos y nos fue mal”, asegura Juan Hernández.

BMW promesas

Entrevistado por *buzos*, el licenciado Xavier Castro de la Maza Martínez Lavín, delegado federal de la Secretaría de Economía en San Luis Potosí, expresó su punto de vista sobre la llegada de la empresa BMW: “Desde hace algunos años, la entidad se ha caracterizado por ser un estado naturalmente atractivo para el sector industrial maduro y en los últimos años también ha mostrado un rostro positivo para incorporarse al sector industrial dinámico. Sin duda alguna, esto tiene su origen en la llegada de la primera armadora, que fue la GM, y de ahí se generó una serie de corredores de proveeduría del primero hasta el tercer nivel, y no sólo en el estado, sino que ha dado la posibilidad de incorporar proveeduría de estados vecinos.



➤ “La llegada de la BMW confirma que una de las cualidades de San Luis Potosí es el desarrollo de una actividad industrial en la sección dinámica. En este sentido se vieron características muy puntuales para que se tomara en cuenta el estado, compitiendo no solamente dentro de la República sino con otros estados del norte del país. Es decir, fue San Luis Potosí un equipo competitivo, que tuvo la capacidad de atraer a una industria automotriz que se clasifica dentro de la industria Premium (coches de calidad y lujo)”.

Castro de la Maza dijo que la BMW tomó en cuenta para su instalación en el estado “la seguridad jurídica, que incluye normas de establecimiento, leyes, capacidad en los tribunales estatales y federales; vieron también que ha mostrado una historia de paz laboral en donde existe la organización, el crecimiento, la metodología de los sindicatos que agrupan a los trabajadores, comunicación y un alto nivel de profesionalismo en las negociaciones para desarrollar los contratos laborales; otro factor importante, creo que el más determinante, es la posición geográfica; es decir, la capacidad que tiene para poseer una realidad y estrategia logística muy adecuada, comunicando al norte con el sur, es un lugar central con un corredor de estados de alta proveeduría automotriz, con un futuro próximo para tener un camino cerca al mar, principalmente al Golfo y tener una exportación vía marítima”.

“Un cuarto elemento es que ha tenido altos reconocimientos en función de la calidad de vida; las empresas de esta naturaleza no sólo vienen a posicionar o instalar sus activos, también vienen a recrear una nueva generación de directivos y de empleados, traerán a sus familias, vendrán a buscar una segunda patria en San Luis Potosí”.

En este sentido, el funcionario afirmó que esta empresa alemana tiene bondades significativas en muchos niveles: “Una de ellas es la creación de mil 500 empleos y se pueden multiplicar hasta cinco veces más, dependiendo de la capacidad de pro-

veeduría. Esto es una garantía que se agrega al crecimiento que San Luis Potosí ha demostrado tener en los últimos años en la generación de empleos, donde se han creado alrededor de tres mil empleos anuales. Esto también incorpora a nuestra empresa local a una dinámica y una mentalidad distinta para poder participar como proveedores de empresas con estas características, que se distinguen por producir vehículos de lujo, por tener métodos y modelos de negociación más exigentes y puntuales. Esto hará que modifiquemos nuestros esquemas y demos un paso importante.”

Finalmente, Castro de la Maza dijo: “Debemos tratar de seguir con un plan, como el de BMW, que se desarrolló en los últimos 20 meses con el propósito de incursionar en el concepto de la innovación en el sector industrial. Por ello el objetivo es impulsar la productividad de la industria e impulsar la competitividad. Y es ahí donde pido el voto de confianza, tratando de entender que la competitividad no se da sólo entre países, pues ya existe entre sectores y empresas. Estamos trabajando para ser más competitivos y lograr incorporarnos de forma más inteligente y de manera más significativa en las cadenas globales de valor. Buscaremos que nuestra industria sea exitosa y el resultado final es que podamos recuperar la calidad de vida, cerrar la brecha de la marginación y la pobreza, que no sólo se resuelve con el desarrollo industrial pero que sin duda es un aporte importante para ello”.

Futuro

buzos entrevistó a Carlos Mier Padrón, presidente de Industriales Potosinos Asociación Civil (IPAC), quien dijo que, además de las gestiones del Gobierno estatal y el apoyo del Gobierno federal, la llegada de BMW obedeció a múltiples acciones precedentes en las que estuvieron involucradas autoridades locales, así como empresarios y sindicatos. “Entre las acciones de Gobierno y de la iniciativa privada —explicó— están las inversiones en infraestructura carre-

tera, parques industriales, equipamiento urbano e industrial, entre otros.

“Logros anteriores como la llegada de GM, hace algunos años, nos dieron una posición importante dentro del clúster automotriz regional, y propiciaron la llegada de otras empresas importantes de proveeduría en el sector, de primero y segundo nivel, que generaron empleos e hicieron de San Luis Potosí un destino atractivo para futuras inversiones como la de BMW. Otras características relevantes a la decisión de BMW son la oferta de mano de obra calificada y la ubicación geográfica, que significa cercanía con mercados importantes, nacionales y extranjeros, así como una ágil comunicación con los demás integrantes del clúster regional automotriz: Aguascalientes y Guanajuato.

“¿Qué hubiera pasado si en lugar de invertir varios miles de millones de pesos para la llegada de BMW, estos recursos se hubieran dedicado al fortalecimiento de las PYMES de San Luis? La inversión considerable, federal y estatal, para que llegue BMW, que a fin de cuentas sale de nuestros impuestos, tiene que redituarse en oportunidades para la empresa potosina, incluidas las pequeñas y medianas empresas. En este sentido, lo que debemos de hacer, sociedad y autoridades, es crear los mecanismos necesarios para que esta inversión repercuta de manera significativa en el ámbito local. Son necesarias políticas públicas que fomenten de manera efectiva para que las empresas potosinas se enganchen a la cadena productiva del clúster automotriz como proveedores de bienes y servicios”, resaltó Mier Padrón.

El empresario hizo hincapié en la necesidad de fomentar la educación, en particular la técnica industrial, ya que ésta es sumamente importante para el desarrollo del clúster automotriz.

“En el estado tenemos instituciones de educación técnica importantes, pero no estamos generando el suficiente número de técnicos que necesita la industria. La



El gobernador del estado, Fernando Toranzo Fernández, presentó al Congreso del estado el pasado 15 de septiembre, una solicitud para contratar un crédito por

750 millones de pesos,

destinados a la instalación de la armadora alemana de autos BMW.

llegada de BMW se da en un momento en el que, por ejemplo, el Colegio Nacional de Educación Profesional (Conalep), está impulsando un sistema educativo llamado *sistema dual* que es el que se utiliza en Alemania; éste fomenta que la empresa y la institución educativa se compenetren de manera muy importante; que los estudiantes tengan en su currículum académico materias enfocadas a resolver las necesidades de la empresa / sector, en este caso el automotriz. Es necesario impulsar este modelo educativo *dual* en nuestras instituciones educativas”, apuntó el empresario.

Finalmente señaló: “Tenemos que hacer un esfuerzo como sociedad y Estado, generar una visión común de futuro, como parte de nuestro desarrollo económico; ser competitivos a nivel mundial en el sector automotriz. La visión no solamente se limita a lo económico, incluye lo social. Para atraer y retener inversión y talento es necesario implementar políticas públicas

que mejoren de manera creciente y permanente la calidad de vida de la población”.

La deuda que viene para SLP

El gobernador del estado, Fernando Toranzo Fernández, presentó al Congreso del estado el pasado 15 de septiembre, una solicitud para contratar un crédito por 750 millones de pesos, destinados a la instalación de la armadora alemana de autos BMW. El titular del Ejecutivo estatal reveló que el crédito se utilizará “en la compra de 300 hectáreas para la BMW, el pago de derechos de los predios que servirán como áreas de soporte a la actividad industrial, como

2 vialidades, canales y áreas de equipamiento de tres pozos de agua y la construcción de una planta de tratamiento de aguas residuales.

El Gobierno estatal promoverá también la construcción de accesos a las carreteras federales y estatales más importantes (57, 37 y 80); hará el pago único de la cuota de interconexión del suministro de gas natural; financiará la capacitación en el extranjero de los trabajadores mexicanos y la construcción y rehabilitación del Instituto de Capacitación para el Trabajo, que servirá como centro de capacitación provisional para la planta armadora de BMW, así como gastos generales relacionados con estudios geotécnicos, hidrológicos, topográficos e ingenierías de proyectos.

En la sesión del pleno del Congreso local del 25 de septiembre, se aprobó por mayoría (con 16 votos a favor y 10 en contra) la solicitud del crédito que hizo el Gobierno estatal por 750 millones de pesos, así como “una línea de crédito en cuenta corriente, irrevocable y contingente hasta por 35 millones de pesos” para financiar los apoyos para la BMW, lo que se elevará a 785 millones de pesos el monto de la inversión nacional destinada a esa empresa alemana.

Con este nuevo empréstito, el priista Fernando Toranzo habría contratado una deuda por más de dos mil millones de pesos, pues en el 2010, según el decreto 364 publicado en el *Periódico Oficial del Estado*, se le autorizó contratar un crédito hasta por mil 487 millones 865 mil 500 pesos, presuntamente para refinanciar la deuda que contrajo la administración de Marcelo de los Santos Fraga por un monto de mil 500 millones de pesos. Según consta en estados financieros, la deuda no se ha reducido y el propio mandatario declaró hace unas semanas que faltaban unos 15 años para poderla pagar.

En noviembre de 2011, el Congreso del Estado autorizó a Toranzo la contratación de una deuda con el Banco Nacional de Obras y Servicios (Banobras) por 571

millones de pesos, según decreto 761, de los que 71 millones de pesos serían destinados a cubrir pendientes del Fondo Nacional de Desastres (Fonden) y hasta 500 millones quedarían como reserva para la cobertura de desastres naturales.

La fuente y garantía de pago de este crédito será la recaudación del Impuesto Sobre Erogaciones por Remuneraciones al Trabajo Personal, asignados al Fideicomiso Público de Inversión y Administración para el Desarrollo Económico, así como las participaciones federales. El adeudo sería pagadero en los próximos siete años.

Inconformidad por las preferencias

El gasto estatal destinado a la BMW generó algunas inconformidades por parte de algunos diputados, como fue el caso del legislador Jorge Vera Noyola, representante parlamentario del Partido Concien- cia Popular (PCP), quien manifestó su rechazo a esta solicitud de préstamo con el argumento de que es poco sustentada, pues considera “que 750 millones de pesos es una cantidad muy considerable ya que significa, por ejemplo, dos años de toda la obra pública municipal de la capital potosina”.

El diputado perredista Filemón Hilario Flores opinó: “Estoy de acuerdo en que exista inversión en San Luis Potosí. Es un estado que necesita muchísimo la generación de empleos. El crédito que solicitó y se le aprobó al Gobernador del estado se debe analizar, pues al momento de ver el costo resulta que no se tiene el recurso suficiente, y el Ejecutivo debe resolver el compromiso con la empresa alemana, que es darle las facilidades del terreno que son 300 hectáreas, además se comprometió a construir una vía de ferrocarril para tener acceso directo a esta empresa, entre otras cosas”.

“Es bienvenida la inversión de empresas importantes en el estado, pero es necesario revisar las finanzas. Tengo información de que en la cuenta pública de 2014 el estado cuenta con un subejercicio, no

se justifica si se tiene este recurso y hoy se aprueba este crédito, se estaría dando una lectura distinta al objetivo que en sí se persigue ya que este gobierno criticó muchísimo el crédito que la anterior administración solicitó por mil 500 millones de pesos. Hoy, sin embargo, cae en lo mismo. Eso es una contradicción”, finalizó.

La llegada de BMW a San Luis Potosí ha provocado quejas de diputados, empresarios, obreros, no sólo por la falta de transparencia sobre el destino de los créditos pasados, sino por las extremas facilidades que se le están brindando a la empresa alemana. La mayoría de las opiniones adversas coinciden en que el dinero que se regalará a la BMW debería utilizarse para mejorar las condiciones de las empresas locales y su tecnología, o en obras públicas, que también generarían empleos, trayendo beneficios sociales directos a las familias potosinas.

Otro aspecto importante es el salario mínimo establecido para este año, ya con el aumento del 3.9 por ciento fijado por la Comisión Nacional de Salarios Mínimos, la tasa salarial del área B, a la que pertenece San Luis Potosí, quedó en 63.77 pesos, casi cuatro pesos por debajo de la zona A (67.29 pesos).

Datos del Instituto Nacional de Geografía y Estadística, reportan que el 58 por ciento de la población económicamente activa en México recibe entre uno y tres salarios mínimos mensuales. Esto equivale a que millones de mexicanos tengan un salario mísero. Según la Comisión Económica para América Latina y el Caribe, México es el único país de América Latina donde el salario mínimo está por debajo del umbral de la pobreza. Éste es el factor más importante o atractivo para la instalación de empresas extranjeras en el país.

Por ahora, sólo queda esperar que la BMW venga, se instale y empiece a trabajar para ver si efectivamente creará nuevos empleos, pagará buenos salarios y sus instalaciones coadyuvarán al desarrollo integral de la capital potosina. **b**

RINDEN HOMENAJE 53 MIL MEXIQUENSES A MANUEL SERRANO EN FESTEJO DE 40 AÑOS DEL MAN

“ANTORCHA SABE CÓMO GOBERNAR A MÉXICO”

*LA POBREZA EN MÉXICO HA CRECIDO HASTA NIVELES ALARMANTES, PERO ANTORCHA SABE CÓMO REVERTIR ESTA SITUACIÓN: TOLENTINO ROMÁN

Toluca, Estado de México

Ante más de 53 mil mexiquenses, Aquiles Córdova Morán, líder nacional del Movimiento Antorchista (MA), pidió guardar un minuto de silencio en memoria de don Manuel Serrano Vallejo, asesinado durante un largo secuestro de 11 meses, y solicitó al secretario general de Gobierno del Estado de México, José Manzur Quiroga, su intervención para que se devuelva de manera inmediata el cuerpo de la víctima y se libere a los dos antorchistas del municipio mexiquense Joquicingo que permanecen injustamente presos.



Ante un estadio Alberto Chivo Córdova vestido con banderas rojas y blancas (todas con el emblema antorchista y el lema: “40 años luchando contra la pobreza en México”) Córdova Morán instó a los gobiernos federal y estatal mexiquense para que hagan lo necesario para que el cuerpo de don Manuel Serrano Vallejo sea entregado a su familia.

Dijo que la pobreza en México sigue avanzando de manera alarmante y que para ponerle un alto y evitar que el pueblo pobre siga sufriendo es necesaria una nueva política económica y social que beneficie a la clase más desprotegida y desamparada del país. Precisó que esta política es indispensable pese a que el pueblo tiene la esperanza de que las reformas aprobadas por el Gobierno actual lo beneficien.

Córdova Morán, quien encabezó el cumpleaños antorchista en el estadio de la Universidad Autónoma del Estado de México (UAEM), al que asistieron más 53 mil 500 militantes, aseveró que la pobreza que asola al país es culpa del sistema económico. La propuesta de Antorcha “es que la riqueza sea repartida equitativamente entre todos los mexicanos”, dijo.

Afirmó que lo que tiene que hacer el Gobierno es repartir la riqueza en las cuatro formas que propone el antorchismo: crear más empleos, instituir salarios bien remunerados, una mejor política fiscal y una reorientación del gasto público orientado hacia los más desprotegidos.

Cuando abordó en su discurso el asunto del secuestro y asesinato de Manuel Serrano Vallejo (padre de la presidenta municipal de Ixtapaluca) y el encarcelamiento de dos dirigentes antorchistas en Joquicingo, Córdova Morán hizo un llamado a las autoridades de los tres niveles de Gobierno para que no usen la ley como garrote, pues es claro que “la falta de justicia es una plaga en nuestro país”.

Por su parte, Jesús Tolentino Román Bojórquez, dirigente del antorchismo mexiquense, aclaró que la lucha que encabeza Antorcha no es contra políticos o gobiernos en específico, sino contra la pobreza.

En contraste con los datos del estado, en el que abunda el desempleo informal, que suma el 57 por ciento, un millón de trabajadores con ingresos de sobrevivencia de un salario mínimo y un rezago educativo que afecta a casi tres millones 700 mil mexiquenses, Román Bojórquez dijo que los gobiernos municipales de Antorcha en Chimalhuacán e Ixtapaluca han sabido sacar de la pobreza a miles de personas. Y se comprometió a organizar en los próximos 10 años a un millón y medio de mexiquenses.

A la celebración asistieron también Roberto Guzmán Gómez, presidente del Patronato de la Orquesta Sinfónica del Estado de México; los presidentes municipales de Ixtapaluca y Chimalhuacán, Maricela Serrano Hernández y Telésforo García Carreón, y los cuatro diputados federales antorchistas e integrantes de la Dirección Nacional del MA.

Los asistentes se deleitaron con un programa cultural a cargo de la Banda Sinfónica de Chimalhuacán, el Coro Monumental (con 500 voces) y bailes del Ballet Estatal.

La fiesta antorchista duró más de tres horas y las banderas rojas y blancas acompañaron las consignas de los más de 53 mil asistentes al acto: “Aquí está Antorcha más fuerte y vigorosa que nunca para seguir encabezando a los pobres de México”.

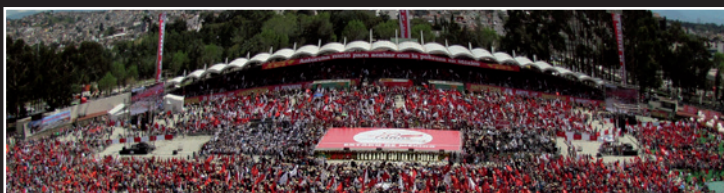

*ALGUNOS NOS VAN A DECIR QUE ESTAMOS LOCOS; PERO NOSOTROS LES DECIMOS QUE NO SÓLO SABEMOS GESTIONAR Y HACER MARCHAS PARA EXIGIR, SINO QUE TAMBIÉN SABEMOS GOBERNAR: AGUIRRE ENRÍQUEZ

Culiacán, Sinaloa

“Todos sabemos que en nuestro país han surgido organizaciones que desaparecen en poco tiempo, y eso no ha ocurrido con Antorcha. Por eso en el transcurso de este año vamos a reunir en todos los eventos a más de 700 mil antorchistas de carne y hueso, para decirle a los incrédulos: Aquí está Antorcha, más fuerte y más viva que nunca... Antorcha ya no es una pequeña, sino la organización más grande de nuestra patria”.



Con estas palabras, el vocero nacional del Movimiento Antorchista (MA), Homero Aguirre Enríquez, celebró el 40 Aniversario de su organización social y política ante más de cuatro mil entusiastas antorchistas sinaloenses que, procedentes de Guasave, Ahome, El Fuerte y Culiacán, desbordaron el Polideportivo Juan S. Millán del Parque Revolución de la capital de Sinaloa.



Por su parte, el dirigente estatal de Antorcha, Pergentino Cortés Girón, señaló que en sus 28 años de existencia en Sinaloa, el Movimiento Antorchista ha resuelto grandes carencias a las familias más humildes del estado, y se comprometió a que la próxima década habrá más 100 mil antorchistas para contribuir al cambio que requiere el país.

Además de los integrantes del Comité Estatal en Sinaloa y la Dirección Nacional del MA, la fiesta antorchista local acogió como invitados a los líderes de la organización en Veracruz, Samuel Ochoa; Baja California, Ignacio Acosta; Sonora, Miguel Casique, y Nayarit, Héctor Hugo Villegas, así como a varios funcionarios del municipio de Culiacán, encabezados por Paulino Rojo Mendoza, quien acudió en representación del alcalde Sergio Torres Félix.

Aguirre Enríquez habló en representación de la Dirección Nacional del MA y dijo que en el país no debería haber gente sin vivienda digna, que a nadie debería faltarle con qué curarse y cómo educar a sus hijos, pero las cosas no están bien y los antorchistas –apuntó– “vamos a exigir que nuestro país cambie verdaderamente a fondo. Tenemos un plan: necesitamos ser 10 millones de antorchistas para cambiar al país y nos vamos a dar un tiempo mayor a 10 años para lograrlo”.

El vocero nacional antorchista explicó que Antorcha está proponiendo que haya cambios en la política nacional: “Que haya empleo digno y bien remunerado; que paguen impuestos los que más tienen, pues actualmente los trabajadores aportan el 70 por ciento de los ingresos nacionales y los más poderosos del país no pagan impuestos”. Como un ejemplo de esta desproporción impositiva, dijo que la cadena de tiendas WalMart sólo pagó el año pasado 270 pesos de impuestos en todo el país.

“O cambia de rumbo el país o que gobierne un antorchista”, sentenció Aguirre Enríquez. “Algunos nos van a decir que estamos locos; pero nosotros les decimos que no sólo sabemos gestionar y hacer marchas para exigir, sino que también sabemos gobernar, prueba de ello son los municipios de Tecamatlán, Puebla y los de Chimalhuacán e Ixtapaluca en el Estado de México”.

Durante el festejo ondearon permanentemente las banderas antorchistas en el Polideportivo; los grupos culturales de la organización –entre ellos el Ballet Macuixóchtitl, de Los Mochis, y el Ballet Antorchista de Michoacán, participaron con canciones y danzas regionales de Sinaloa y Nuevo León.



Zacatecas

12 DE OCTUBRE
7:30 a. m.
Plaza de Toros

Hidalgo

19 DE OCTUBRE
7:30 a. m.
Estadio Hidalgo

Puebla

26 DE OCTUBRE
7:00 a. m.
Estadio Cuauhtémoc



EN BREVE

Manuel Serrano Vallejo



#DevuelvanSusRestos



Reformas en la educación del IPN para la empresa privada

La semana pasada, miles de estudiantes del Instituto Politécnico Nacional (IPN) manifestaron el rechazo total a la propuesta de reforma al reglamento interno de esa casa de estudios, que tiene como objetivo “el compromiso de armonizarse con el Plan Nacional de Desarrollo y la reforma educativa”, así lo informó la directora general, Yoloxóchitl Bustamante.

El rechazo principal de los estudiantes es que en el nuevo plan de estudios se recortaron materias para la formación científica y aumentan las de carácter técnico; además, las nuevas reglas incentivan la deserción escolar lo que generará más desempleo y, por lo tanto, mano de obra barata para las empresas que vendrán con las reformas aprobadas.

Formar individuos aptos para la competencia del mercado, ése fue el ideal de la burguesía. Por eso, el objetivo de la política educativa ha sido fragmentar cada vez más el conocimiento. La escuela ha sido siempre una escuela de clase, así lo afirma Anibal Ponce en su libro *Educación y lucha de clases*.



“Sin inconvenientes se pueden separar las escuelas populares de las de los ricos porque es mucha la diferencia de hábitos y de condición de clase. Los hijos de clases superiores están obligados a estudiar más... los de las escuelas populares deben, en conformidad con el objeto de su instrucción, disponer por lo menos la mitad de su tiempo para los trabajos manuales”:

Johann Bernhard Basedow, pedagogo alemán de los años 70.

Repunta Caso Tlatlaya por falta de veracidad

30 de junio de 2014	8 de julio de 2014	17 de septiembre de 2014	19 de septiembre de 2014	25 de septiembre de 2014	27 de septiembre de 2014
En Tlatlaya, Estado de México, ocurrió un supuesto enfrentamiento en una bodega entre hombres armados y elementos del Ejército, así informó la Secretaría de la Defensa Nacional (Sedena). Hubo un saldo de 22 presuntos criminales muertos y un militar herido.	La agencia estadounidense <i>Associated Press</i> publica un reportaje que desmiente el comunicado oficial; muestra varios puntos que señalan que se trató de una ejecución. La Procuraduría General de Justicia del Estado de México (PGJEM) sostiene la versión oficial.	La revista <i>Esquire</i> publica el reportaje <i>Testigo revela ejecuciones en el Estado de México</i> ; señala que el Caso Tlatlaya se trató de un “fusilamiento” extrajudicial cometido por el Ejército; éste insiste que se repelió una agresión armada, pero prestará su colaboración para esclarecerlo.	El vocero del Departamento de Estado de la Unión Americana pide una versión creíble y señala que el Gobierno estadounidense está siguiendo el caso desde que se dio a conocer por su compromiso con México en la lucha contra el narcotráfico.	El presidente Peña Nieto pide a la PGR responda interrogantes. La Procuraduría informa que está investigando; ocho militares que participaron en el caso han sido detenidos por desobediencia militar, pero no por violación a los derechos humanos. La Comisión Nacional de los Derechos Humanos también investiga.	El secretario de Gobernación, Miguel Ángel Osorio Chong, defendió a la Sedena y dijo que en caso de comprobarse los hechos de Tlatlaya sería una acción aislada pues “ése no es el comportamiento de nuestro gran Ejército”.

EN BREVE



ESTADOS UNIDOS

“Nos alimentamos del resto del mundo...”

El comentarista económico, Peter Schiff, opina que el papel que juega Estados Unidos (EE. UU.) en la economía del mundo es la de un parásito; necesita de todo el mundo para llenar el vacío de bienes de consumo que él ya no puede producir: “Necesitamos mantener la ilusión de que el mundo depende de EE. UU. y no al revés”, dijo.

Sin embargo, esa técnica afectará a largo plazo a EE. UU., pues “con el tiempo el mundo se dará cuenta de lo que estamos haciendo, y no nos apoyarán más”.

Además, declaró que la Reserva Federal estadounidense ha logrado agravar los problemas provocados por la crisis de 2008, “han creado una burbuja mayor”.

Han hecho que la gente compre el dólar con la ilusión de que tendrá mayor valor en el futuro y que podrán cambiarlo por cosas que realmente necesitan, “pero sólo es una promesa vacía; ignoran el hecho de que los problemas en EE. UU. son, en realidad, más graves que los de ellos”.

“Así nos beneficiamos de los problemas de todo el mundo”, explica.



345 refugiados sirios (293 mayores y 52 niños) que pretendían llegar a Sicilia, Italia, naufragaron en costas de Chipre; tras realizar una llamada de auxilio fueron rescatados por un crucero turístico que pasaba por el lugar.

LO BUENO

LO MALO

EE. UU. y sus aliados árabes reanudaron los ataques aéreos con cazas y aviones no tripulados contra 13 refineras bajo control del autodenominado Estado Islámico (ISIS, por sus siglas en inglés) en “zonas remotas” en el este de Siria, dejando, a su paso, la destrucción de poblaciones enteras.



ITALIA

➔ SOLUCIÓN ITALIANA “EFICIENTE” PARA EL DESEMPLEO

En Italia, como en todo el mundo, el desempleo es tema de preocupación; más del 54 por ciento de los jóvenes italianos menores de 25 años están sin trabajo.

El alcalde de Elmas, una ciudad de Cerdeña, ha encontrado una solución “eficiente”: Implementó el programa Adesso Parto (Ahora me voy), al cual ha destinado 12 mil euros, que se distribuirán entre los primeros candidatos de entre 18 y 50 años que lo soliciten.

El programa consiste en curso intensivo de inglés y un vuelo barato para que se vayan a otros países de Europa. Algunos de los requisitos son: estar desempleado, haber vivido en la ciudad durante los últimos cinco años y tener unos ingresos anuales inferiores a 15 mil euros. Los estudios universitarios no son obligatorios.

Con éstas medidas, las autoridades demuestran que no están capacitadas para enfrentarse al capitalismo, lo único que les interesa es mantener en “paz” su “sitio”, pero se enfrentan con dificultades gigantescas.





FRANCIA VA A IRAK

**POR LAS MIGAJAS
QUE LE DEJE
ESTADOS UNIDOS**

Al adherirse a la ofensiva imperial de Occidente en Irak, el segundo presidente socialista francés en 20 años, François Hollande, espera que su país recupere el rol colonial que en otros tiempos mantuvo en el Medio Oriente y reciba algo del reparto de botín que encabeza Washington. Mientras su Gobierno invierte 11 mil millones de euros en la industria militar, el empleo y la economía zozobran al tiempo que crecen la deuda y la desesperación social. El beneficiario de esos desatinos y del descrédito del mandatario es el ultraderechista Frente Nacional, que espera ganar los comicios de 2017.

ANÁLISIS

Nydia Egremy
nydiaep@hotmail.com

29

Los cazabombarderos *Rafale* (Ráfaga) despegaron de su base en Abu Dhabi y sus estéticas alas delta dieron rumbo hacia Mosul, al noreste de Irak, donde los misiles aire-tierra impactaron contra objetivos del grupo armado Estado Islámico (EI). Esa escena se repitió dos docenas de veces el 19 de septiembre, en lo que es el preludio de una acción más duradera e intensa de Francia sobre Irak, donde sirve de punta de lanza de la embestida de otros países europeos.

A 11 años de que el Elíseo rechazara participar en la guerra contra el terror en Irak, promovida por George Walker Bush en 2003, hoy Francia retorna al país donde mantuvo vínculos fuertes, aunque ambiguos, con el régimen de Saddam Hussein. Lo hace bombardeando objetivos clave del EI, entrega armas, dona unas toneladas de ayuda humanitaria, asesora militarmente a kurdos (peshmergas) y al ejército iraquí, al tiempo que sus agentes de élite controlan las fronteras vecinas.

El comandante en jefe de esa operación es François Hollande, el segundo mandatario socialista de la V República después de François Mitterrand (1981-1995), de cuya postura política está muy lejos. Desde que Hollande asumió la presidencia francesa se le ha visto urgido de sumarse a las guerras imperiales de la superpotencia mundial. Su fracaso más estrepitoso fue cuando, junto con Washington, pretendía atacar a Siria y Rusia logró evitar esa ofensiva en el verano de 2013. Por ello, Hollande está hoy de plácemes con su *petite guerre* en Irak.

Siete días antes de lanzar su ofensiva aérea contra presuntos blancos del EI, el presidente francés visitó Bagdad y Erbil acompañado del ministro de Defensa, Jean-Yves Le Drian. Provocador, ese ministro afirmó que no temía a las amenazas contra sus fuerzas y recordó que el grupo Al Qaeda en el Magreb Islámico (AQMI) anunció hace 18 meses represalias por las operaciones francesas en el norte de Mali para desalojar a islámicos radicales.

Días después de esa declaración, el grupo autodenominado Soldados del Califato anunciaba represalias contra el guía francés de 55 años de edad Hervé Gourdel y sus dos compañeros retenidos en Cabilia, Argelia. Esa noticia sofocó la información de las operaciones francesas en el terreno supuestamente controlado por EI. También se opacó la admisión de Le Drian en el sentido de que EI es inédito: por su extrema determinación, su gran capacidad económica y por ser militarmente muy sofisticado, lo que le permite emprender acciones terroristas, de guerra clásica y no convencional.

Así pues, Francia llega a Irak cuando su propio Ejército, la Armada y sus servicios secretos, con auxilio de mercenarios de empresas militares, libran combates en diversos puntos de África: Malí, Sudán, Sierra Leona, Costa de Marfil y la República Centroafricana entre otros. El Gobierno francés justifica su actual campaña iraquí con el argumento de que las autoridades iraquíes demandaron su participación.

Para ganar protagonismo, Hollande ofreció París como sede de la Conferencia Internacional sobre la Paz y Seguridad en Irak, que reunió a una treintena de países a mediados de septiembre. Una vez iniciados los bombardeos aéreos, el mandatario francés consumó la adhesión de su Gobierno a la política bélica de Estados Unidos (EE. UU.) en Medio Oriente. Su objetivo es lograr el rol preponderante de Francia en la respuesta contra el EI.

Guerra corporativa

Al tiempo que la prensa occidental celebra los ataques contra objetivos del EI por los aviones *Rafale*, acalla las negociaciones en París de la Asociación Transatlántica de Comercio e Inversión con Estados Unidos (ATCI). Sólo el centenario diario *L'Humanité* dio cobertura a lo que llama el plan franco-estadounidense que consumará la emasculación de la sociedad civil a favor de las más ricas corporaciones.

Bajo el título: *Con Obama, Hollande complota la guerra económica en beneficio de las multinacionales*, el medio, de antigua

filiación comunista, señala que el miembro del Parlamento Europeo, Patrick Le Hyaric, afirma que ese acuerdo fue totalmente diseñado por las corporaciones multinacionales y que sobrepasa las leyes nacionales que protegen a los ciudadanos de la depredación del mercado.

Le Hyaric sostiene que con la ATCI si una corporación considera que las leyes francesas obstaculizan sus intereses, podrá recurrir a tribunales diseñados por y para esas multinacionales. Éste es un programa para una dictadura que apela a los poderes de la industria y las finanzas sin necesidad de ejércitos, dice el legislador.

Es en ese contexto que Francia se lanza a Irak en esta ocasión, y detrás de ese afán por figurar en la política de Medio Oriente está la disputa de las potencias capitalistas por el control de sus yacimientos petroleros y su estratégica ubicación, el paso entre India y China, explica el profesor del Instituto Nacional de Lenguas y Civilizaciones Orientales (INALCO), Henry Laurens.

En el reparto colonial de comienzos del siglo XX, Francia fue potencia dominante en Líbano y Siria, donde tuvo inversiones e influencia cultural. Ese poder se diluyó por el fortalecimiento del nacionalismo árabe, que rechazó la legitimidad del reparto colonial europeo.

Otro interesante análisis que explica la actual acción de Francia en Medio Oriente, viene del intelectual comunista Greg Oxley, para quien el imperialismo francés no es menos rapaz ni menos asesino que el estadounidense; la única diferencia entre ambos es la potencia militar y económica de que disponen.

El capitalismo francés nunca ha dudado en hacer la guerra cuando sus intereses están en juego, así lo sufrieron en el siglo XX los pueblos de Indochina, Marruecos, Madagascar y Argelia que pagaron un alto tributo al belicismo de ese imperio. Es por eso que las ideas y tradiciones del socialismo francés han sido ridiculizadas y enterradas repetidas veces por ese sistema que dice actuar en nombre de la opinión pública, afirma el líder de la corriente marxista La Réplica.





Las Fuerzas Armadas de Francia forman el mayor Ejército de la Unión Europea.



Por el número de sus tropas, es el 13º mayor Ejército del mundo: 28 mil 802 personas.



Tiene el 3º gasto militar más elevado del mundo: 43 mil millones de dólares.



Posee la 3ª fuerza nuclear de uso bélico del mundo, después de Estados Unidos y Rusia.

Fuentes: *Global Fire Power* y *CIA Factbook*.



➤ Desde adentro

Si se trata de conocer qué opinan los franceses, es revelador el sondeo del centro británico ICM Research: el 15 por ciento de franceses admite tener una actitud positiva hacia el grupo islámico EI. Según el estudio, quienes más simpatizan oscilan

entre los 18 y 24 años de edad, seguidos de quienes tienen entre 25 y 35 años. En el trasfondo de esa percepción ciudadana están varios desencantos.

Un creciente número de ciudadanos se opone a la política de austeridad en Francia impuesta por el Banco Central Euro-

peo (BCE). Pese a las medidas en favor del libre mercado, la economía francesa cayó desde 2012 y según el Instituto Nacional de Estadística y Estudios Económicos (INEEE), apenas crecerá 0.7 por ciento este año. En 2015 el desempleo llegará al 10.2 por ciento y la deuda pública —que era del 85.8 por ciento del PIB en 2011— aumentó al 93.5 por ciento en 2013.

Ese escenario se agravó en enero con el Pacto de Responsabilidad de las Empresas que Hollande acordó con el sector privado. Esa medida anima a las corporaciones a reducir los costos laborales y les ahorra 41 millones de euros, de ahí que lo rechacen los trabajadores del Movimiento de las Empresas (MEDEF en francés) que exige más creación de empleos.

Además de la reducción salarial y los recortes en el gasto y servicios públicos, el Gobierno galo anunció que en 2017 cortará 50 mil millones de euros más del gasto público, lo que aumentó la impopularidad de las medidas de austeridad que hasta ahora han minado el poder de compra y aumentado el déficit público.

Pese a las críticas, el primer ministro Manuel Valls declaró en la Asamblea Nacional que ayudar a las empresas no es una opción ideológica, sino estratégica. Descartó cambiar el rumbo de las reformas económicas y pidió el voto de confianza para su nuevo gobierno, luego de que en agosto se disolvió el anterior por las críticas del entonces ministro de Economía, Arnaud Montebourg, quien expresó que Francia está parada y el desempleo avanza.

El mejor análisis de la situación lo hace, una vez más, Greg Oxley, cuando afirma que los gobiernos de izquierda que aspiran a gestionar el capitalismo acaban finalmente por ser gestionados por el propio capitalismo.

No obstante la crisis económica de Francia, Hollande destinó más de 11 mil millones de euros en la industria militar para mantener una política militar agresiva y un ejército sobredimensionado, se-

gún el director de la Agencia de Adquisiciones de Armas francés, general Laurent Collet-Billon, quien apuntó que en 2013 el Gobierno invirtió en armas 10 mil 835 millones de euros a los que se sumaron otros 776 millones por estudios previos.

Esa política de inversión militar contrasta con el auge de militantes fundamentalistas franceses. Así quedó de relieve hace unas semanas cuando tres presuntos miembros de EI se entregaron a la Gendarmería luego de arribar a Francia y escapar —en un ciclo inexplicable de errores— tras ser expulsados de Turquía por su presunto interés de entrar desde ahí a Siria para combatir.

Se trata de Imad Jjebali, Abdelouahab El Baghdadi y Gael Maurize, a quienes el piloto del avión que los llevaría de Estambul a París negó el abordaje. Por ello, las autoridades turcas los pusieron en otro avión con rumbo a Marsella, donde no los esperaba ningún dispositivo policial y ahí escaparon. Los tres ingresaron a Francia sin problema, sin que sus pasaportes fueran reportados por los centros de control de frontera y aduanas.

Jjebali, de 29 años, es esposo de Souad Merah, hermana del presunto asesino de siete personas; El Baghdadi, de 27 años de edad, fue condenado por terrorismo en Francia y Maurize, de 24 años, es francés convertido al Islam con antecedentes policiales. Se dice que en EI militan unos 930 franceses entre otros simpatizantes extranjeros, por lo que el Parlamento francés presentó una iniciativa para evitar que los franceses se enrolen en organizaciones terroristas del extranjero, so pena de confiscarles el pasaporte y la cartilla de identidad.

Qué sigue

Ahora que François Hollande consume con su *petite guerre*, su adhesión a la política estadounidense en Medio Oriente, también acaban las esperanzas de los socialistas para conservar la Presidencia en 2017. Comandante en Jefe del mayor Ejército de la Unión Europea, el manda-



tario es considerado un político moderado, confirmadamente honesto y calmado. Estudió en la Escuela de Negocios de París (HEC) y la ENA —que forma a la élite política francesa— aunque para el politólogo Phillippe Marlière, el Presidente no es un intelectual al estilo de Mitterrand, sino un filsofo tecnócrata, adaptable ideológicamente y ambiguo (muy cercano a los social cristianos como Jacques Delors).

Aunque lideró por 11 años el Partido Socialista Francés (PSF), las preocupaciones que generó su defensa de la economía de libre mercado como candidato a la presidencia se agravaron una vez en su Gobierno. La vida personal del hombre

que dirige Francia es pública y polémica, lo que revela otro sesgo de su carácter. En 2007 terminó su relación con Segolene Royal, excandidata a la Presidencia por el PSF y hoy ministra de Ecología; en enero pasado, la prensa descubrió su aventura con la actriz Julie Gayet, por lo que terminó su relación con su compañera, Valerie Trierweiler.

Esos hechos, sumados a sus polémicas reformas económicas y su favorable política eurocentrista, han contribuido a deteriorar la imagen del hombre que llegó a la Presidencia bajo el amparo del PSF y que hoy libra su más grande batalla: congratularse con EE. UU. para ganar un sitio en el próximo reparto imperial. **b**



**OMAR
CARREÓN ABUD**

omar.carreon.abud@buzos.com.mx

RAMIRO HERRERA GARCÍA -IN MEMORIAM-

El jueves 25 de septiembre a las 10 de la noche fue asesinado en la Colonia Francisco Javier Clavijero de la Ciudad de Morelia, Michoacán, el luchador social antorchista, el licenciado Ramiro Herrera García. La muerte lo encontró cumpliendo celosamente con su labor política que consistía, temporalmente, en atender un establecimiento comercial para recabar fondos para el Movimiento Antorchista (MA). Según relataron algunos testigos, un sujeto aparentemente intoxicado entró a la tienda con una pistola en la mano, exigió el dinero de la venta del día y unas botellas de licor y, a pesar de que todo se le entregó, disparó varias veces en el interior de la tienda y, ya en la calle, todavía realizó varios disparos más. Uno de los disparos mató a Ramiro.

Como es evidente, a unos cuantos días de los hechos y sin conocer los avances de la investigación policiaca que debe estarse llevado a cabo, es imposible aceptar como válida e indiscutible, la versión de que se trató de un drogadicto descontrolado que pretendía hacerse de dinero fácil y bebidas embriagantes para continuar alguna parranda. No puede aceptarse si no se cuenta con pruebas contundentes, porque Ramiro Herrera era un activista que, como todos los activistas del MA, realizaba un intenso trabajo voluntario para acabar con la pobreza en el estado y en el país entero y, a pesar de perseguir un fin tan noble con respecto al cual nadie se atreve a pronunciarse públicamente en contra, había recibido, como todos los activistas antorchistas del país, amenazas de muerte.

No puede pasarse por alto que, inmediatamente después de que las autoridades de la Procuraduría General de la República, anunciaron

que el padre de la compañera Maricela Serrano, presidenta municipal de Ixtapaluca, Estado de México, secuestrado desde hacía 11 meses, había sido asesinado por sus captores, inmediatamente después, insisto, llegaron al teléfono celular de la compañera varios mensajes anónimos, uno de los cuales decía: “buenas tardes queridos revolucionarios esto aun no termina ni terminará...”. Este ominoso mensaje llegó la tarde del 8 de septiembre y, esa misma noche, fue secuestrada en San Andrés, Malinalco, Estado de México, la compañera Francisca García Romero y, con ese pretexto, sus captores le dijeron por teléfono al compañero Carlos Ugalde Sixtos: “Vamos contra toda la gente de Aquiles Córdova Morán”. Ramiro Herrera fue asesinado 17 días después.

Ante todos estos hechos, denunciados oportunamente ante las autoridades correspondientes, ¿deberíamos los antorchistas descartar un ataque premeditado y directo contra Ramiro Herrera? Nadie en su sano juicio lo haría. Nuestra opinión y las acciones futuras que de ella se desprendan, estarán determinados por los resultados que presente la autoridad encargada de impartir justicia en Michoacán. Ésa es su obligación, no la dictan ni los compañeros ni los familiares de Ramiro Herrera, la señalan, explícita y claramente, las leyes que nos gobiernan. Así que, respetuosa, pero enérgica y decididamente, les solicitamos apremiantemente a las autoridades políticas y judiciales del estado de Michoacán, al señor gobernador, Salvador Jara Guerrero, que, de acuerdo con las funciones que cada uno tiene, contribuyan decididamente a que se identifique, localice y castigue con todo el rigor que la ley señala al asesino material de Ramiro Herrera pero, sobre todo, en

el nada remoto caso de que lo haya, se castigue al autor intelectual del homicidio. Teniendo en cuenta la velocidad y la eficiencia que se exhibe siempre, sin excepciones, cuando los casos, por alguna razón especial, le interesan al Gobierno, la falta de información suficiente y oportuna y las dilaciones en la investigación, las consideraremos como propias de una sospechosa lenidad. “Aquél que no castiga la maldad, ordena que se haga”, escribió hace muchos siglos Leonardo da Vinci.

El homicidio de Ramiro Herrera, exhibe, denuncia, vuelve a denunciar, la grave situación por la que atraviesa nuestro país. Si fuera un asaltante solitario, un intoxicado con un arma en la mano que suelta tiros en un establecimiento comercial y en la calle y le arranca la vida a un hombre pacífico que no le hace mal a nadie, el Estado que está al frente de un país o una entidad en la que esto sucede, debería realizar una profunda y muy seria reflexión acerca la forma en la que educa, organiza y conduce a sus ciudadanos. ¿Podría alguien en sus cabales llamarle exitoso a un modelo económico que produce estos abominables resultados? Sin olvidar, por supuesto, que no se trata de un hecho aislado y fortuito, sino de una espantosa realidad cotidiana y múltiple en todo el territorio nacional.

¿Y si, por otra parte, de lo que se trata es de amedrentar y desalentar a un grupo de ciudadanos que se han organizado legalmente para procurar una mejora sustancial a la grave situación económica que vive el país? ¿Y si de lo que se trata es, como lo dicen los anónimos (que con los modernísimos métodos deberían ser localizados con toda precisión en cuestión de segundos), de abierta y descarada represión de los poderosos hacia los oprimidos? ¿Debería un Estado en el que esto sucede recibir la aprobación y la felicitación pública? ¿Cuál, pues de las únicas dos posibilidades en torno a la muerte de Ramiro Herrera debería ser considerada como menos denigrante para un Estado que se precia de progresista y democrático?

Ramiro, compañero y ejemplo: Estoy seguro de que no te extrañaría que un “In memoriam” para un

combatiente de la primera línea de la lucha contra la pobreza como lo fuiste tú, se escribiera gritando a voz en cuello que queremos que se te haga justicia, a ti y a todos los que mueren como tú todos los días, que se escribiera denunciando ante toda la gente buena, que tenemos razones suficientemente fundadas para pensar que contigo se cumplen las amenazas que se lanzan contra todos los que somos orgullosamente “gente de Aquiles Córdova Morán”. Nada de eso te hubiera extrañado. No te extrañará, tampoco, que tu sangre derramada haya hecho más grande a la organización a la que dedicaste tu vida, que tus compañeros hayan recibido un poderoso ejemplo que los ha decidido mucho más a seguir adelante y que han recibido una poderosa soldadura moral que los ha unido mucho más. Ramiro: Tú sabías que Lupita Valle, tu compañera, y tus hijos, Vicky y Aderbal, seguirían su vida de luchadores bajo el amparo cariñoso de todos tus compañeros y, sabías que así apoyados, llegarían hasta donde ellos quisieran. Pues bien, Ramiro, no te equivocaste, todo ello ha empezado a suceder desde el instante en que perdiste el aliento vital. Y así seguirá. **b**

“Aquél que no castiga la maldad, ordena que se haga”: Leonardo da Vinci

AQUILES CÓRDOVA MORÁN ES INGENIERO POR LA UNIVERSIDAD AUTÓNOMA CHAPINGO Y SECRETARIO GENERAL DEL MOVIMIENTO ANTORCHISTA NACIONAL. ARTICULISTA EN MÁS DE 60 MEDIOS, CONFERENCISTA Y AUTOR DE MÁS DE 10 LIBROS.



**AQUILES
CÓRDOVA MORÁN**

antorcha@antorchacampechina.org.mx

Y AHORA MICHOACÁN: ¿QUIÉN MATÓ A RAMIRO HERRERA?

El jueves 25 de septiembre fue asesinado, de un certero balazo en la cabeza, el activista del Movimiento Antorchista michoacano Ramiro Herrera García. Los hechos, sintéticamente narrados, son los siguientes: el día mencionado, a eso de las 10:30 de la noche, un sujeto armado (ahora se sabe que con una pistola calibre 9 mm) penetró en una tienda de abarrotes, propiedad del antorchismo michoacano y en la que Ramiro se desempeñaba como cajero, exigiendo todo el dinero de la caja y varias botellas de licor que él mismo se encargó de señalar. Ramiro y la encargada de la atención a los clientes, conscientes del peligro de hacer resistencia y porque, además, esa es la instrucción del Comité Estatal antorchista con vistas a resguardar la vida de sus miembros, entregaron de inmediato todo lo que se les exigió. Sin embargo, súbitamente y sin ningún motivo visible, el sujeto comenzó a disparar haciendo varias detonaciones, una de las cuales dio en la cabeza de Ramiro matándolo instantáneamente. El asesino iba aparentemente solo, a cara descubierta y se retiró a pie, haciendo, ya en la calle, varios disparos al aire.

Ahora bien, Ramiro, repito, era un activista del antorchismo michoacano con muchos años de militancia fiel, disciplinada y laboriosa, lo cual es una garantía absoluta, aunque muchos no quieran verlo así, de que era un hombre bueno, de recta conducta, de vivir honesto que lejos de haberle causado nunca mal a nadie, había puesto su limpia vida al servicio de los demás, en particular de los que menos tienen. Durante muchos años Ramiro se dedicó a la defensa legal de todos los obreros michoacanos que, por una u otra razón, por uno u otro atropello a sus derechos y garantías laborales,

solicitaron sus servicios; y lo hizo con todo éxito y sin lucrar, sin cobrar nunca un solo peso a título de honorarios por su trabajo. A últimas fechas, el compañero desempeñaba una nueva actividad, pero siempre al servicio de su causa y de su organización. Y fue en su nueva tarea donde lo sorprendió la muerte.

De acuerdo con lo dicho, debe descartarse absolutamente la probabilidad de que Ramiro haya sido víctima de un enemigo personal, de alguien que, para vengar algún agravio inferido por los hechos o la conducta de nuestro compañero, hubiera decidido asesinarlo de la manera brutal en que lo hicieron. Pareciera, entonces, que la sana lógica indica que la única hipótesis que cabe es la de que se trató de un simple robo con violencia, llevado a cabo por un desquiciado mental o por alguien completamente perturbado por un poderoso estupefaciente. Sin embargo, hay ciertos detalles en el desarrollo de los hechos que, cuando menos a primera vista, no parecen encajar del todo en la teoría del asalto. Veamos los más relevantes.

Primero, el asesino llevaba una pistola de grueso calibre, al parecer en buen estado si hemos de juzgar por sus resultados; es decir, se trata de un arma cara que, además, conocía y sabía manejar con destreza. Esto, obviamente, no está al alcance de cualquier *teporochillo* o *mariguano* de esos que han hecho de la calle o las carreteras su residencia habitual; habla más bien de alguien procedente de un estrato social mejor acomodado y que, por tanto, no necesita, estrictamente hablando, asaltar un negocio para conseguir algunas botellas de licor. Segundo, loco o drogado, de todos modos necesitaba un motivo, aunque fuera nimio, para ponerse a disparar su arma; pero, según el relato de la

encargada de la tienda que lo presenció todo, ese “motivo” no existió nunca; simplemente se soltó a disparar cuando menos se esperaba y cuando ya tenía en su poder dinero y botellas. Esto induce fuertemente la sospecha de que lo hizo porque a eso iba, porque ése era su verdadero propósito. Tercero, una inspección ocular superficial revela que los disparos fueron hechos al azar, sin blanco determinado, como lo muestra la dispersión aleatoria de los agujeros hechos en las paredes de la tienda. La muerte de Ramiro, por tanto, habría sido casual, víctima de una “bala perdida”. Pero precisamente la distribución desordenada de la casi totalidad de los impactos vuelve particularmente sospechoso que haya habido un único disparo dirigido contra un blanco vivo y, además, tan certero y bien dirigido que pegó a la víctima en un lugar mortal de necesidad. Esto obliga también a sospechar que se trató de una acción absolutamente intencional.

Antes he dicho que debe descartarse la posibilidad de que Ramiro haya sido asesinado por motivos personales, por un enemigo particular de nuestro compañero. Si a pesar de esto digo en seguida que hay indicios fuertes de que se trató de un acto intencional, esto abre la interrogante de cuáles serían, en este caso, los móviles del crimen. La respuesta en este caso es, desgraciadamente, mucho más grave y preocupante que la relativa a la primera hipótesis: se trataría de un acto de represión y de terrorismo políticos en contra del Movimiento Antorchista en general, y del antorchismo michoacano en particular.

Y hay mucha tela de donde cortar. En efecto, el antorchismo michoacano viene despertando desde hace algunos meses, mejor dicho, desde hace algunos años, desde que se puso al frente de él un michoacano distinguido que conoce bien a su tierra y a su gente, el ingeniero Omar Carreón Abud, del letargo en que pareció haberse sumido por un periodo prolongado antes de la llegada del ingeniero Carreón. Como consecuencia de esto, se ha visto involuntariamente enfrentado a poderosos enemigos, algunos con fama de mafiosos y delincuentes; otros que defienden desde sus car-

gos públicos y sindicales sus cuantiosos intereses económicos, personales y familiares; otros más, finalmente, que forman parte de esa fauna ideológica que reclama el monopolio absoluto de la verdad revolucionaria y de la lucha social y, por tanto, el derecho exclusivo para existir y trabajar en el seno de las clases populares y de hablar a nombre de ellas. Para esta fauna, Antorcha no tiene ninguna autoridad moral, política o ideológica; es impostora, usurpadora, chantajista y criminal, y merece, por tanto, todo el mal que se le pueda hacer, incluidos el terror y la eliminación física.

¿Quién mató a Ramiro Herrera? No lo sabemos a ciencia cierta y no vamos a caer en especulaciones que dañen gratuitamente reputaciones ajenas. Tenemos principios y escrúpulos morales aunque no lo crean nuestros detractores y, además, no es a nosotros a quien corresponde resolver esta cuestión, sino a las autoridades correspondientes. Pero sí es nuestro derecho, y nuestro deber, exigir a la justicia michoacana y al gobernador, doctor Salvador Jara Guerrero, una investigación transparente, rápida y creíble, seguida del debido castigo al o a los asesinos de Ramiro Herrera. La lenidad, las maniobras leguleyas y periciales y la opacidad en el esclarecimiento de este crimen, en caso de presentarse, reforzarían la sospecha de un asesinato político y pondrían seriamente en duda la imparcialidad de las autoridades encargadas de la justicia en el estado de Michoacán. **b**

La lenidad, las maniobras leguleyas y periciales y la opacidad en el esclarecimiento de este crimen, en caso de presentarse, reforzarían la sospecha de un asesinato político y pondrían seriamente en duda la imparcialidad de las autoridades encargadas de la justicia en el estado de Michoacán.

ABEL PÉREZ ZAMORANO ES DOCTOR EN DESARROLLO ECONÓMICO POR LA LONDON SCHOOL OF ECONOMICS, MIEMBRO DEL SISTEMA NACIONAL DE INVESTIGADORES Y DIRECTOR DE LA DIVISIÓN DE CIENCIAS ECONÓMICO-ADMINISTRATIVAS DE LA UNIVERSIDAD AUTÓNOMA CHAPINGO.



**ABEL
PÉREZ ZAMORANO**
abel.perez.zamorano@buzos.com.mx

SALIDA DE CAPITALES Y MARGINACIÓN SOCIAL

Cuantiosos capitales salen hacia otros países. Según el Banco de México, en el año 2013 inversionistas mexicanos enviaron al extranjero más de 537 mil millones de dólares (mdd), 14.5 por ciento más que en el año anterior (68 mil 257 millones más), invertidos principalmente en especulación bursátil en otros países, depositados en cuentas bancarias o aplicados a la compra de casas, terrenos y edificios. Del total, 157 mil millones fueron destinados a comprar o crear empresas, a generar empleos fuera, como si aquí tuviéramos suficientes. En inversión de cartera (bolsas de valores, deuda, etcétera), se aplicaron 57 mil millones. Para darnos una idea de la magnitud del problema, digamos que sólo la salida ilegal de capitales (flujos financieros ilícitos) supera los 872 mil mdd acumulados en 41 años (*Global Financial Integrity*). Según la Red para la Justicia Fiscal, alrededor de 417 mil mdd de mexicanos están depositados en paraísos fiscales (40 por ciento de la riqueza creada en un año), suma con la que podría pagarse 2.5 veces la deuda externa y liberarnos de los intereses. A nivel global se estima en 31 billones de dólares (casi el doble del producto interno bruto anual de Estados Unidos) guardados en los paraísos, provenientes de distintos países.

Estos datos parecieran provocados por una falla del sistema, una anomalía suya; pero no hay tal: se trata de un hecho absolutamente racional en la lógica y la dinámica del capital; y no hay de qué sorprenderse: su razón de ser, consustancial a él, es generar utilidades, las más posibles, sea donde sea, en los polos o en el Amazonas; la geografía no es impedimento, y sería contra natura esperar otra cosa. Dejado a su libre arbitrio, a sus solos intereses, operando a través de la acción espon-

tánea del mercado, de *su* mercado, sería utópico esperar otro proceder. La razón es que el capital no permanece fijo: se mueve de donde la rentabilidad es menor a donde es más alta, dentro de un país, entre estados o regiones o de un sector de la economía a otro; por ejemplo capitales que operan en la agricultura y perciben más rentable, pongamos la minería o los servicios financieros, lo hacen, so pena de incurrir en un costo de oportunidad, imperdonable, por el que pagarían un alto precio ante la competencia, desperdiciando una opción más rentable por permanecer “fieles” a la actual. Claro que a la postre, al saturarse el sector de destino, las expectativas de ganancia caerán por el exceso de competidores, y de nuevo se buscarán espacios más apetecibles, incansablemente. No hay otra consideración que determine el destino de los capitales ni sus súbitas estampidas cuando perciben barruntos de tormenta o indicadores de merma en sus beneficios. Recuérdese que tan sólo en el mes de diciembre de 1994, en plena crisis, salieron de la bolsa de valores de México más de 16 mil mdd de inversión extranjera, que volaron a mejores plazas.

Y es que la movilidad del capital no se circunscribe al interior de un territorio nacional ni siquiera de su país de origen: es global; por eso se dice que el capital no tiene patria. En función de las condiciones y la rentabilidad obtenida, o esperada, preferirá uno u otro país, y desinvertirá en aquél para moverse al otro, como inversión extranjera directa o de cartera. Si en un país se elevan impuestos, se refuerza la protección ambiental o se protege a los trabajadores (o al menos se les permite defenderse ellos mismos); si se aplican restricciones al movimiento de capitales, éstos emigran, o chantajean

con emigrar, para obtener mayores prebendas. Ésta es su lógica, fría, inflexible y omnipotente, en el actual modelo. Asimismo, si se satura de capital una economía nacional, los inversionistas buscarán otras opciones.

Pero en este juego hay intereses afectados y que son superiores a los empresariales: la viabilidad misma de la nación y los sectores de menores ingresos, aquéllos que viven de su salario o su trabajo honrado y que son la abrumadora mayoría. Éstos necesitan empleos, y no irse al sector informal a sobrevivir (el 57.8 por ciento de la población económicamente activa está ahí); requieren un lugar para vivir, y no se les ofrece alternativa: el déficit de vivienda supera los ocho millones de casas, y hace falta construir las, pero no es ahora de lo más rentable. Se precisa de más y mejores escuelas, así como becas y albergues para estudiantes pobres, y maestros mejor pagados; incontables pueblos están incomunicados; las instituciones de salud gubernamentales carecen de materiales y equipo básicos y del personal suficiente para garantizar una atención humana y eficiente; miles de colonias populares y comunidades rurales carecen de agua, electricidad y otros servicios básicos; la agricultura está en crisis y sufre una sequía de inversión, etc.

Pero nada de ello puede atenderse debidamente, pues la política económica vigente ha establecido medidas óptimas para la acumulación, entre ellas la casi absoluta “libre movilidad de los factores”, que se concreta en la “liberalización financiera”, que ofrece amplias facilidades legales a los capitales, sin más restricción que la voluntad de sus dueños, para instalarse o abandonar el país a su conveniencia, generando aquí una enorme ca-

rencia de recursos para inversión y gasto público; esto sin considerar las estrategias de gasto del Gobierno. En fin, la propia realidad demanda la urgente instrumentación de medidas que reduzcan el daño social ocasionado por la salida de capitales. Una vez que el afán acumulador de las grandes corporaciones se torna lesivo para el bienestar social e incompatible con él, debemos preguntarnos: ¿qué es primero, acrecentar las grandes fortunas o atender las necesidades de los casi 90 millones de pobres y promover un desarrollo económico equilibrado? La opción elegida determinará el modelo económico. Y no hay lugar para dudar mucho: si se quiere que México sea un país próspero y justo, debe privilegiarse el interés social, no excluyendo al capital, pero sí subordinándolo a intereses superiores. **b**

Si se quiere que México sea un país próspero y justo, debe privilegiarse el interés social, no excluyendo al capital, pero sí subordinándolo a intereses superiores.

BRASIL ACOSTA PEÑA ES DOCTOR EN ECONOMÍA POR EL COLEGIO DE MÉXICO (COLMEX) CON ESTANCIA EN INVESTIGACIÓN EN LA UNIVERSIDAD DE PRINCETON, FUE CATEDRÁTICO EN EL CENTRO DE INVESTIGACIÓN Y DOCENCIA ECONÓMICA Y ARTICULISTA EN LA REVISTA DEL FONDO DE CULTURA ECONÓMICA *TRIMESTRE ECONÓMICO*.



**BRASIL
ACOSTA PEÑA**
 “ brasil.acosta.pena@buzos.com.mx ”

DE NUEVO LA POBREZA EN CHIHUAHUA

Recientemente leí en la prensa una serie de acusaciones falsas en contra de integrantes de la organización política Movimiento Antorchista de Chihuahua, quienes después de haber tocado las puertas que debían tocar y planteado una alternativa de solución a las necesidades de la gente pobre, lo que se encontraron fueron negativas o evasivas a sus peticiones, por lo que tuvieron que hacer valer los principios establecidos en los artículos sexto, octavo y noveno de nuestra Carta Magna, que garantizan a los ciudadanos la libertad de expresión de las ideas, el derecho de petición y la libertad de asociación, organizando un plantón frente al Palacio de Gobierno a fin de que se atendieran las peticiones previamente planteadas ante las instancias correspondientes.

Estos ataques en la prensa vinieron coincidentemente de distintos “analistas” o columnistas que se le fueron a la yugular a los dirigentes de los pobres de Chihuahua. Se les atacó de utilizar el movimiento para “chantajear” y obtener prebendas personales para los líderes, sin ofrecer ninguna prueba de sus acusaciones intrascendentes y sin analizar, desde luego, una a una, las solicitudes hechas por chihuahuenses afiliados a Antorcha, a fin de demostrar su relevancia o su justificación social. Se acusaba a los dirigentes de “pedir mucho” y de que lo que pedían era para ellos y no para el pueblo. Y todo esto, insisto, sin aportar una sola prueba.

Para “demostrar” que las peticiones de los pobres de Chihuahua eran “caprichos o despropósitos”, se limitaron a señalar que el vehículo que utiliza el dirigente para trasladarse es un automóvil caro, insinuando también que se compró con recursos públicos (que no demuestran), como si el líder de Antorcha se aprovechara de los recursos que se asignan para la solución de las demandas de los pobres de Chihuahua, lo que también es falso, pues ya explicamos que el Movimiento Antorchista

(MA), para no depender de los recursos de los gobiernos y mantener su independencia política, ha diseñado un mecanismo eficiente y solidario para allegarse de recursos mediante cooperaciones voluntarias, rifas, bailes, kermeses y la instrumentación de negocios exitosos cuyas ganancias, lejos de enriquecer a un líder, sirven para dotar a los dirigentes de los elementos necesarios para su realizar su tarea. Quisieran que los líderes dieran su lucha como en la época de las cavernas, en bicicleta o a caballo, pero los tiempos modernos exigen desplazamientos eficientes y rápidos. He ahí la razón del ataque.

Se trata, pues, de una campaña sucia, cuya verdadera pretensión sólo pudo observarse días más tarde: los ataques contra los antorchistas, que “coincidieron” en tiempo y contenido por los supuestos “analistas”, no tenían otro propósito que preparar a la opinión pública para que cuando las autoridades, mediante la fuerza pública, tomaran represalias en contra de los manifestantes, los chihuahuenses consideraran que “se lo merecían”, “al cabo son unos vividores”. Sin embargo, los que hicieron tales acusaciones, como queda dicho, no ofrecieron prueba alguna, salvo la de evidenciarse como plumíferos al servicio del poder, mostrando el verdadero propósito de sus ataques contra Antorcha.

Los antorchistas de Chihuahua decidieron colocar para exigir, respetuosamente y con pleno apego al derecho mexicano, solución a sus elementales demandas; hoy están bajo amenaza de ser desalojados con medios violentos por un Gobierno que prefiere reprimir a los inconformes antes que responder a sus justos reclamos.

En una colaboración anterior dí a conocer las cifras actuales de la pobreza y de las carencias que hay en el estado, basado en las instancias oficiales; lo hice con el afán de demostrar, con datos duros, que el rezago existente es al que hay que atacar de manera directa y que no es justificable atacar a los líderes de los pobres de

Chihuahua, pues éstos sólo pretenden reducir los padecimientos de la gente humilde en ese estado norteño y hacer que el gasto público se reoriente, favoreciendo a los más necesitados y sirviendo como válvula de escape al creciente descontento social, en un país en el que poco más del 30 por ciento del gasto del Gobierno federal se destina al 10 por ciento más rico, mientras que al 10 por ciento más pobre se destina sólo el 13 por ciento de dicho gasto.

Lo que me gané con ese artículo fue el ataque en una columna llamada *Ráfagas*, que no aparece firmada y fue publicada el 24 de septiembre de 2014 en *El Heraldo de Chihuahua*. Lo primero que se le ocurre decir al autor de este espacio es que el que esto escribe “se olvidó de la cuna y de los colores a los que debe el cheque, “que no ha de ser pequeño”; su acusación es tan burda que el plumífero anónimo olvidó que el lema del partido al que alude es “democracia y justicia social”, y que las peticiones de los antorchistas tienden a realizar, precisamente, el ideal de justicia social. También calla el “columnista” un hecho ampliamente conocido: quien esto escribe pertenece orgullosamente, desde hace 20 años, al MA; la curul que ostento la respaldan plenamente los ciudadanos organizados en el MA, así que no se trata de ningún favor, sino que es fruto de la representación popular real que nos respalda. En cuanto al pago, le informo al columnista que de manera voluntaria se lo doy al MA para la realización de su lucha, de manera que no me da ningún remordimiento expresarlo acá.

En seguida, la columna dice que las cifras que utilice en mi artículo pasado tienen “el único fin de denostar las acciones del Gobierno de Chihuahua, en cuanto al combate de la pobreza, para así justificar el amplio pliego petitorio de los antorchistas que siguen apostados en el centro”. Falso. El fin no es denostar las acciones del Gobierno estatal ni federal en relación con el combate a la pobreza; simplemente se trata de poner de relieve que el “amplio pliego”, que en comparación con la pobreza actualmente reconocida por las instancias es pequeño, al tiempo que señalé, cosa que *Ráfagas* esconde, que a través de nuestras gestiones, en el Presupuesto de Egresos de la Federación (PEF) 2013 etiquetamos, desde la Cámara, más de seis millones de pesos para coadyuvar al Gobierno estatal a mitigar el rezago; los antorchistas no sólo extendemos la mano para pedir, sino para aportar.

Al decir *Ráfagas* que las cifras demuestran una reducción de la pobreza en Chihuahua, no señala que ha ayudado a esa disminución el esfuerzo federal con programas como Oportunidades (hoy Prospera); pero reconoce, pues negarse sería un despropósito o vivir en otro

planeta, que el esfuerzo hecho por todos los órdenes de Gobierno “no será lo máximo ni lo ideal”, y ésa es mi intención. En un país con tanta pobreza debemos sumar esfuerzos para abatirla, en virtud de que somos la catorceava economía productora de riqueza en el mundo y uno de los países más desiguales.

Reconoce: “Si bien es cierto que las cifras están como para echar las campanas al vuelo (Sic) (tal vez quiso decir que las cifras “no están para echar las campanas a vuelo”), tampoco justifican lo insaciables que resultan ciertos líderes a la hora de pedir”. Aquí está la madre del cordero: el problema profundo que le preocupa al autor o autores no es la pobreza sino que cree, y lo da por hecho, que los líderes piden para ellos, una acusación que, en el caso del antorchismo, no puede probar y con ello se tambalea su argumento.

Finalmente, dice que “el Movimiento Antorchista no puede presumir que con sus largos pliegos petitorios haya impactado en la reducción de la pobreza”, y respondo que tiene razón la columna: no se puede reducir la pobreza si esos pliegos (largos o cortos) no reciben ninguna solución por parte de las autoridades correspondientes. No es asistencialismo lo que se busca por parte de la organización MA, sino combatir profundamente la pobreza y, repito, ahí donde Antorcha llega a tener poder busca redistribuir de manera equitativa el gasto público para beneficio de la gente.

Tal es el caso de los municipios que gobierna: Tecmatlán, Puebla; Chimalhuacán e Ixtapaluca, Estado de México, por mencionar los más importantes. Le recuerdo al columnista que hemos etiquetado recursos desde la Cámara de Diputados, pero no para los líderes; que estos recursos se ejecuten con responsabilidad institucional y, finalmente, que no queremos denostar las acciones del Gobierno para reducir la pobreza, sino sumarnos y servir de alerta para abatir el descontento social. **b**

En un país en el que poco más del 30 por ciento del gasto del Gobierno federal se destina al 10 por ciento más rico, mientras que al 10 por ciento más pobre se destina sólo el 13 por ciento de dicho gasto.

> Periodista desde hace más de 15 años. Ha trabajado en prensa escrita, radio y televisión (nacional y del estado de Puebla).

El asesinato legislativo

La violencia extrema, al grado del asesinato, es un elemento que acompaña siempre a la política, aunque se registra con menos frecuencia cuando más alto es el nivel de representatividad de la víctima.

Cualquiera que sea la naturaleza de su origen, siempre es lamentable, sobre todo cuando se advierte la participación de la delincuencia organizada, como al parecer ocurrió en el reciente asesinato del diputado federal del Partido Revolucionario Institucional (PRI), Gabriel Gómez Michel.

El legislador por Jalisco fue secuestrado con su asistente y luego encontrado calcinado en su camioneta en Zacatecas, hecho que cimbró a todo el Congreso de la Unión por la saña con que el crimen fue realizado y por la evidente vulnerabilidad en que se encuentran los representantes populares.

Si bien han ocurrido otros asesinatos de diputados federales y locales en ejercicio, o apenas a unos meses de haberlo dejado —y también intentos de crímenes contra senadores— nunca con tanta claridad la delincuencia organizada había escogido como blanco a uno de ellos.

Sólo por recordar algunos casos de legisladores asesinados, el 7 de enero de 2003 fue acribillado, junto con su hermano, el diputado federal priista José María Guillén Torres, en la carretera Minatitlán-Acayucan. Estaba en ejercicio la LVIII Legislatura.

El 20 de agosto de 2009, cuando era presidente del Congreso de Guerrero, fue baleado hasta la muerte el perredista Armando Chavarría Barrera. Hay voces que culpan al exgobernador, también del Partido de la Revolución Democrática (PRD), Zeferino Torreblanca, como posible autor intelectual.

En octubre de 2010, fue ultimado el ex diputado local del Partido



Acción Nacional (PAN) y ex edil de Huehuetlán, San Luis Potosí, Julio César Salinas Terán.

Los móviles de estos crímenes fueron presuntamente políticos, según algunas conclusiones o hipótesis de las indagatorias en marcha, pero inconclusas.

Hay, por supuesto, más ejemplos. El más célebre —si es que de verdad fue asesinado— y que solía ser motivo de bromas por parte de los reporteros de la

fuerza de la Cámara de Diputados por muchos años, es el de Manuel Muñoz Rocha, quien se vio involucrado en 1994 en el asesinato del entonces secretario general del Comité Ejecutivo Nacional del PRI, José Francisco Ruiz Massieu.

A Muñoz Rocha se le ubicó como uno de los autores intelectuales del crimen contra el ex gobernador de Guerrero y ex cuñado del expresidente Carlos Salinas de Gortari. Cuando las investigaciones comenzaron a señalarlo como el posible contratante del asesino material, Muñoz Rocha, quien era diputado federal en la LVI Legislatura, mandó una carta solicitando licencia cuando ya tenía varios días desaparecido y nunca más se le volvió a ver.

La carta se presumió apócrifa. De ahí las bromas, cada vez que había una nueva obra o construcción en el complejo del edificio del Palacio Legislativo de San Lázaro, se decía que “ahora sí” se iba a encontrar el cuerpo de Muñoz Rocha.

Lo cierto, y con esto vuelvo al caso más reciente del jalisciense Gabriel Gómez Michel, hasta donde me da la memoria, nunca la delincuencia organizada —si es que finalmente así fue— había asesinado a un representante federal y con esa saña. De ahí que muchos legisladores, sobre todo los más poderosos, se sientan más vulnerables que nunca y ven en ese caso una suerte que jamás de-searán correr. **b**

> Ingeniera en Economía Agrícola por la Universidad Autónoma Chapingo y maestra en Mercadotecnia por el Instituto Tecnológico y de Estudios Superiores Monterrey

Pueblos indígenas en México

En muchos espacios se habla de la importancia de conservar la cultura y las tradiciones de los pueblos indígenas (PI) y del orgullo que debe sentirse de lo que representan, dejando de lado la tarea de transformar realmente la situación socioeconómica lastimosa en la que subsisten.

Los PI representan la mayor parte de los pobres que hay en las zonas rurales (zonas remotas y de muy difícil acceso, por ejemplo, las sierras madre Oriental y Occidental). En distintos foros del mundo se han discutido sus problemas y las medidas que podrían atenuar sus lacerantes condiciones de vida, pero, desafortunadamente, la mayoría de esas iniciativas se han quedado en el papel sin lograr la mínima trascendencia. Son más de 370 millones de personas en el mundo. En América Latina, según estudios del Banco Mundial (BM), hay 37 millones de indígenas que equivalen al siete por ciento de la población de la región; en Bolivia y Guatemala integran el 41 por ciento, en Perú 15.7, en México el 15 por ciento y en Panamá el 12.2. Si un niño latinoamericano nace en un hogar indígena tiene dos veces más probabilidades de vivir en la pobreza y tres veces más probabilidades de vivir en la indigencia.

Los 15 millones de indígenas mexicanos son de 65 pueblos que hablan 62 lenguas diferentes. Según el Consejo Nacional de Evaluación de la Política de Desarrollo Social, en 2012, la población indígena que se encontraba en pobreza era el doble de la población no indígena (el 76.8 por ciento frente al 43 por ciento) y el de

la pobreza extrema era de casi cinco veces más (el 38 por ciento frente al 7.9 por ciento).

Considerando los parámetros que utiliza el Coneval, la población indígena presenta los siguientes rezagos: más de la mitad percibe ingresos inferiores al costo de la canasta básica;



el 47.7 por ciento de esta población tiene un rezago educativo; es decir, no han concluido ni siquiera la educación básica; el 23.4 por ciento tiene carencia de acceso a los servicios de salud; el 82.3 por ciento no tiene acceso a los servicios de seguridad social; el 70 por ciento carece de servicios básicos en la vivienda y, finalmente, una de cada tres personas vive en viviendas precarias, en casas hechas de madera, varas, barro y cartón. Lo anterior los hace ser el sector

más vulnerable en distintos aspectos, por ejemplo, a la violación flagrante de sus derechos o simplemente a no ser tomados en cuenta al momento de la distribución del presupuesto para obras y servicios.

El presidente Enrique Peña Nieto externó en la Conferencia Mundial de los Pueblos Indígenas su preocupación por esta situación y aseguró que trabajará para cambiarla. Lo cierto es que los programas que ya operan en México, como la Cruzada contra el Hambre y Oportunidades (recientemente ha tomado el nombre de Prospera), o la misma Comisión para el Desarrollo de los Pueblos indígenas u otros, poco han podido hacer para que realmente se transforme la vida de los indígenas.

Su debilidad está en que buscan resolver el problema con paliativos que a la larga poco influyen. Lo que hace falta es un cambio más profundo, como han demostrado algunos gobiernos latinoamericanos, entre ellos Evo Morales, presidente de Bolivia, quien al ser él mismo un indígena, se ha esforzado por cambiar la realidad socioeconómica de su pueblo. Por ejemplo, disminuyó sustancialmente la pobreza rural en 22 puntos porcentuales entre 2005 y 2012. Para que las intenciones de transformación en la calidad de vida de los indígenas no queden sólo en buenos deseos y proyectos, es necesario que los responsables de las políticas públicas destinadas a esta encomienda, estén realmente comprometidos con la misión y la ejecuten de manera objetiva y profunda. **b**

> Licenciado en Historia por la Universidad Autónoma de Tlaxcala.

La última batalla del Che

Antes de llegar a Bolivia, Ernesto Guevara de la Serna, *Che*, había luchado en el Congo belga, África, brindando ayuda armada a los insurgentes dirigidos por Alphonse Massemba-Debat, Gastón Soumaliot y Lauren Kabila. Sin embargo, las cosas no marcharon bien, ya que no había condiciones para una guerrilla exitosa como la cubana, por lo que el comandante Fidel Castro ordenó el regreso a casa de las milicias cubanas. Después de este descalabro, uno de los más dolorosos en su vida, El Che se dio tiempo para estudiar, reflexionar y hacerse una severa autocrítica por su responsabilidad en la derrota. Esta introspección la hizo durante su breve estancia en la embajada de Cuba en Tanzania y los cinco meses que vivió en una casa de seguridad del Gobierno cubano en Praga, Checoslovaquia.

El comandante Guevara regresó secretamente a Cuba en julio 1966. Una vez que envió al presidente Fidel Castro la famosa carta de despedida, en la que renunció a todos los cargos y derechos que le había dado la Revolución —salvo a los “lazos de otra clase que no se pueden romper como los nombramientos”— Guevara no pudo quedarse en Cuba. La salida de su segunda Patria, sin embargo, no se debió a un rompimiento con el comandante Fidel Castro, derivado del supuesto “temor o envidia” de éste a su carisma o popularidad, sino que obedeció a dos sentimientos ampliamente ponderados por él en Praga: su genuino interés por promover el cambio social en el mundo y su sed de “revancha” guerrera por el trago amargo que había bebido en África.

Ernesto Guevara de la Serna llegó a Bolivia el 3 de noviembre de 1966 para encabezar un ejército libertador que, a semejanza del de Cuba, pudiera derrocar la dictadura militar del general René

Barrientos, que a su vez había derribado al presidente Víctor Paz Estenssoro. El Gobierno de Barrientos, como el de varios países latinoamericanos de esa época, trataba con dureza al pueblo boliviano y a la oposición la castigaba con la muerte o el destierro, como lo demuestran las matanzas de obreros mineros y la expulsión del secretario general de la poderosa Central Obrera Boliviana (COB), Juan Lechín Oquendo. Este régimen contaba, obviamente, con el respaldo de Washington.

Durante 11 meses de labor guerrillera, el Che y su pequeño grupo de combatientes propinaron severos reveses al ejército boliviano, a pesar de la superioridad numérica y armada. Como señaló Fidel Castro en la introducción al diario de Ernesto Guevara en Bolivia: “El Gobierno de Barrientos y los más altos jefes militares tienen sobradas razones para no publicar el Diario, donde se puede constatar la inmensa incapacidad de su ejército y las incontables derrotas que sufrieron en manos de un puñado de guerrilleros decididos que en unas pocas semanas le arrebató en combate cerca de doscientas armas”.

Su estancia en el corazón de América del Sur fue toda una proeza. El Che, estoico como era, hizo pocas alusiones a las duras dificultades de su pequeño ejército: casi no hizo mención del hambre, la sed, la imposibilidad de dormir que tuvo en esos meses, y minimizó sus problemas, frecuentes con el asma que padecía. Esto sólo se explica por su eminente vocación de guerrero y luchador social que nunca perdía de vista su responsabilidad de conductor y estrategia militar de la guerrilla que dirigía.

La travesía del Che en Bolivia no pudo tener el mismo éxito que alcanzó la lucha guerrillera en Cuba. No sólo el comandante, sino el resto de la tropa, die-

ron cuenta que durante la estancia del autodenominado Ejército de Liberación Nacional de Bolivia (ELNB) hubo una sola incorporación, pese a que en ciertos momentos los campesinos cooperaron con el grupo sirviéndoles de guías, vendiéndoles o regalándoles alimentos y contándole las difíciles condiciones de vida en las montañas de Bolivia.

Lo que dejó en claro la experiencia del Che en esta nación, es que no puede iniciarse una guerrilla exitosa donde no hay condiciones para ella. El núcleo guerrillero del ELNB estuvo inicialmente compuesto por cubanos, después por bolivianos y el Partido Comunista Boliviano (PCB), dirigido por el tristemente célebre Mario Monge, que en lugar de apoyar la guerrilla, la obstruyó.

Lo que siguió después es universalmente conocido: El *Che* Guevara fue capturado y posteriormente asesinado el 9 de octubre, a manos de Mario Terán, un soldado de tropa a quien décadas después médicos cubanos le devolvieron la vista que había perdido, mientras aquéllos realizaban una misión sanitaria en Bolivia. La exitosa represión militar contra Guevara no hubiera sido posible sin el abierto apoyo que el Gobierno de Estados Unidos brindó al régimen de Barrientos.

A pesar de la derrota y los errores en que incurrió el ELNB, la última batalla del Che en Bolivia dejó, para los hombres con sentido de justicia y equidad, el ejemplo de un hombre congruente con sus ideas y amante leal de las mejores causas de la humanidad y, asimismo, tres lecciones políticas invaluable: que la lucha militar sólo debe ser el último recurso de la lucha política, después de haber agotado la vía democrática; que no debe apelarse a tal recurso sin contar con la participación del pueblo, y la imposibilidad de exportar las revoluciones. **b**

> Periodista, profesor-investigador de la Universidad de Guadalajara (UDG) y candidato a doctor en Educación por la misma Universidad.

Candil de la calle...

Cuando gobiernas un país que está sumido en una crisis humanitaria severa, cuando niegas que los niveles de inseguridad están por encima de tu predecesor (que desencadenó una guerra contra el crimen organizado), cuando recibes el premio al mejor estadista del año por impulsar reformas transformadoras para el mercado, no necesariamente para cambiar las condiciones de vida de tus ciudadanos; cuando crees que lo tienes todo y apuestas por la labor humanitaria y te pones un “casco azul” diciendo que apoyarás en labores de seguridad a la Organización de las Naciones Unidas (ONU), algo parece no estar bien. Cuando se anda de “candil de la calle”, la casa permanece a oscuras.

Enrique Peña Nieto debería ocuparse más de la política interna del país que de la exterior, pues parece que luego de los tiempos reformadores (donde la contención social estuvo controlada), hoy vivimos un estado de sitio en el que toda revuelta o inconformidad sufre la represión y la violación sistemática de los derechos humanos (esos que en la ONU, dijo, se respetan cabalmente).

Un ejemplo de lo anterior es el Caso Tlatlaya, donde una “indisciplina militar” (yo diría una disciplinada obediencia militar) terminó con la vida de 22 personas en lo que se supo-

ne fue un enfrentamiento, pero que en realidad fue una masacre. Lo mismo ocurrió en Iguala, Guerrero, donde un operativo montado para contener las protestas de estudiantes de la Es-



cuela Normal de Ayotzinapa, terminó con la desaparición de 57 jóvenes, de quienes no se sabe nada desde el día en que la policía intentó persuadir sus demandas.

¿Cómo hacerle, en materia de derechos humanos, para sostener un discurso de protección cuando eres

incapaz de dar seguridad en tu propia casa? ¿Para qué nos sirve ponernos un casco azul, siendo que nuestras cabezas rojas son el síntoma inequívoco de que la violencia crece a borbotones?

La decisión de entrar en este cuerpo de paz de la ONU nos tendría que incomodar, pues no podemos instar a la paz desde un Estado que sistemáticamente viola los derechos humanos de sus habitantes; desde un estado de derecho que es incapaz de explicarle a las miles de madres su imposibilidad de realizar una búsqueda; desde un estado de Derecho que simula no estar supeditado al crimen organizado que dice combatir.

Ser un casco azul o colaborar en acciones mundiales de paz en nada quitará la impunidad que nos gobierna y la estela de sangre que nos dibuja; en nada evitará que vivamos en un país donde tenemos más miedo que esperanza. Ser casco azul, quizá, dará más luz a la calle mientras por dentro seguiremos siendo presas de nuestra realidad y de la falsedad con que ésta se niega desde las estructuras institucionales.

Aquí no hay violencia, todo está bien. Lo que hay es la psicosis que vivimos por no aceptar la maravillosa realidad pintada desde la política. Venga, pues, ese casco azul. **b**

MOSAICO ARMÓNICO

Aquiles Lázaro Méndez

*Yo, que odio
la vida entera,
dime por qué
a ti te quiero tanto.*

(Fragmento de *Tú*)

Gonzalo Curiel

El torrente de géneros que trajo consigo la época de oro de la música popular mexicana ha obligado a los estudiosos a acuñar el término “canción romántica urbana” para referirse a una tendencia que se prolongó, al menos durante cuatro décadas, y que se nutrió de géneros como el bolero, el vals, el fox-trot, el blues y el tango.

Hay que aclarar que el término “romántica” nada tiene que ver aquí con su acepción académica, ya que, más que a un estilo definido, hace alusión a la temática predominante en algunos autores: “Exaltar a la mujer, dignificarla, cantar su belleza”, en palabras de Agustín Lara. Fue “urbana” porque respondió a las necesidades expresivas y lucrativas de las nuevas clases sociales en ascenso, específicamente las de la gran ciudad.

La temática amorosa, así como los estamentos que la aceptaron y difundieron, son la verdadera carta de identidad de la canción romántica urbana. Y, a pesar de que en ella destacan por su labor decenas de músicos, ciertos círculos intelectuales han sobrevalorado apenas a tres o cuatro de ellos, algunas veces intencionalmente para priorizar intereses comerciales y gustos personales, faltando al decoro profesional y otras —las más— por un franco desconocimiento de lo que se habla. He escuchado llamar a Lara “el más grande compositor que ha dado la música mexicana”, por ejemplo.

GONZALO CURIEL NACIÓ EN LA GUADALAJARA, JALISCO, EL 10 DE ENERO DE 1904 Y MURIÓ EN LA CIUDAD DE MÉXICO, EL 4 DE JULIO DE 1958. ARTÍFICE DE GRANDES INNOVACIONES EN LA ORQUESTACIÓN DE LA CANCIÓN ROMÁNTICA URBANA, ES AUTOR DE VEREDA TROPICAL, TEMOR Y CALLA, TRISTEZA.



Y claro, está la contraparte: compositores injustamente minusvalorados, cuyos nombres ha olvidado el público y cuyas aportaciones aparecen tímidamente en antologías y recitales. El nombre y la obra de Gonzalo Curiel, junto a muchos otros, espera en ese sótano empolvado.

El niño Gonzalo Curiel Barba creció en un ambiente de holgura económica que le permitió cultivar su inclinación musical; debido a la inestabilidad del periodo revolucionario, pasó algunos años de su pubertad en California, con su familia, sin descuidar nunca su formación pianística. De vuelta en Guadalajara, estudió medicina cinco años antes de declinar en favor de la música y establecerse en la ciudad de México. Con poco más de 20 años, era ya pianista de Alfonso Ortiz Tirado y, en adelante, fue un incansable compositor y un tenaz formador de conjuntos y orquestas. Su vasta producción abarca tres campos: la música popular, la de concierto y la cinematográfica.

Autor de más de 200 canciones, de tres conciertos para piano y orquesta, y otras obras sinfónicas, así como de la música de fondo de unas 120 películas, Gonzalo Curiel es el padre de importantísimas aportaciones a la canción romántica urbana. Desempeñó un rol trascendente en un campo que algunos aficionados suelen olvidar: el de la instrumentación; su trabajo dentro de la música enteramente instrumental llegó a dotarlo de poderosas herramientas que aplicó con destreza a la música popular.

Así, en lugar de dedicarse a cantar sus propias canciones, se concentró con particular cuidado en su instrumentación y siempre que pudo dirigió él mismo a la orquesta. Lamentablemente, además, de la mayoría de sus canciones, su temática es delicada y discreta, alejada de esos atrevimientos característicos de muchos colegas suyos que representaban para la época polémicas evocaciones eróticas y que algún crítico afamado llegó a llamar “pornografía musical”.

Pues bien, hace falta un trabajo serio por rescatar y difundir la obra de Gonzalo Curiel, que se mantiene en el más oscuro silencio, opacada por algunos contemporáneos consagrados. Es cierto que su nombre no es un negocio lucrativo pero, en su fin último, la música no es para lucrar. **b**

Isaac Bashevis Singer: cómo nace y se hace un escritor

ÁNGEL TREJO RAYGADAS / Periodista - escritor

En *El tribunal de mi padre*, Isaac Bashevis Singer (Radzymin, Polonia 1904, Miami 1991, Premio Nobel de Literatura 1978), revela mucho más de lo que cuenta de sus felices años de infancia con sus padres y su hermano mayor Israel Josué, quien también fue periodista y escritor relevante en Polonia. El libro se integra con relatos dedicados a reconstruir la vida de la comunidad judía de Varsovia, pero también tiene la intención de revelar cómo va surgiendo paulatinamente su vocación literaria. Esto ocurre cuando el muchacho tiene entre 10 y 12 años de edad, ya tiene pleno uso de sus facultades racionales y cuando empieza a descubrir, clasificar y evaluar las virtudes, vicios, torpezas y locuras de los asistentes habituales del sanedrín de su padre. Obviamente éste, Pinhos Menajem Mendel, y su madre Betsabé Singer, su hermana Hinde y sus hermanos Josué y Moshe, son asimismo objeto de sus análisis, además de gran parte de sus vecinos de los edificios 10 y 12 de la calle Krochmalna.

El proceso de revelación es lento porque se da en el ambiente de una familia rabínica con ascendencias religiosas que proceden de los siglos XVII y XVIII, en cuyos usos y costumbres son privilegiados el recogimiento espiritual, la discreción, y la abstención hacia todo lo que no sea religión y cultura judías. Pero Isaac, aunque muy apegado al rabí jasídico (piadoso), aprovecha esta cercanía para curiosear, observar, espiar y grabar en su memoria cuanto escucha y ve de los muy variados especímenes humanos de la comunidad israelita de Varsovia, la cual es mayoritariamente pobre, marginada y en aquel periodo —está por iniciarse la Primera Guerra Mundial 1914-1918— Polonia vive bajo el dominio del Imperio Ruso, es objeto de disputa por cuenta del imperio alemán y enfrenta incertidumbre absoluta con respecto a su seguridad física como entidad social. En ese periodo su hermano mayor, Josué, se declara socialista y participa en la Revolución Rusa de 1917.

A la intensa curiosidad que lo caracterizó desde temprana edad, Isaac agregó dos componentes que complementaron su formación vocacional: la influencia ideológica de Josué, quien para entonces se había incorporado a la cultura occidental que regía en Polonia; y la lectura de libros *non sanctos* como *Crimen y Castigo*, de Fiodor Dostoievsky, que le

fascinó pese a que no lo entendió cabalmente; los textos en yidich del escritor judío David Bergelson —él también habría de escribir todos sus libros en esta lengua conformada con léxico alemán, hebreo y arameo— y las aventuras de *Sherlock*



Ilustración: Carlos Mejía

Holmes (Arthur Conan Doyle) y del detective Max Spitzkopf. Singer recuerda así sus primeras líneas autorales: “Era verano, los días eran largos. Mientras leía una historia sobre tres hermanos imaginé que también yo podría escribir y comencé a llenar una hoja: Érase una vez un rey que tenía tres hijos. Uno era sabio, otro tonto y el otro alegre...” **b**

Homenaje a Ernesto *Che* Guevara en el XLVII Aniversario de su muerte

CHE

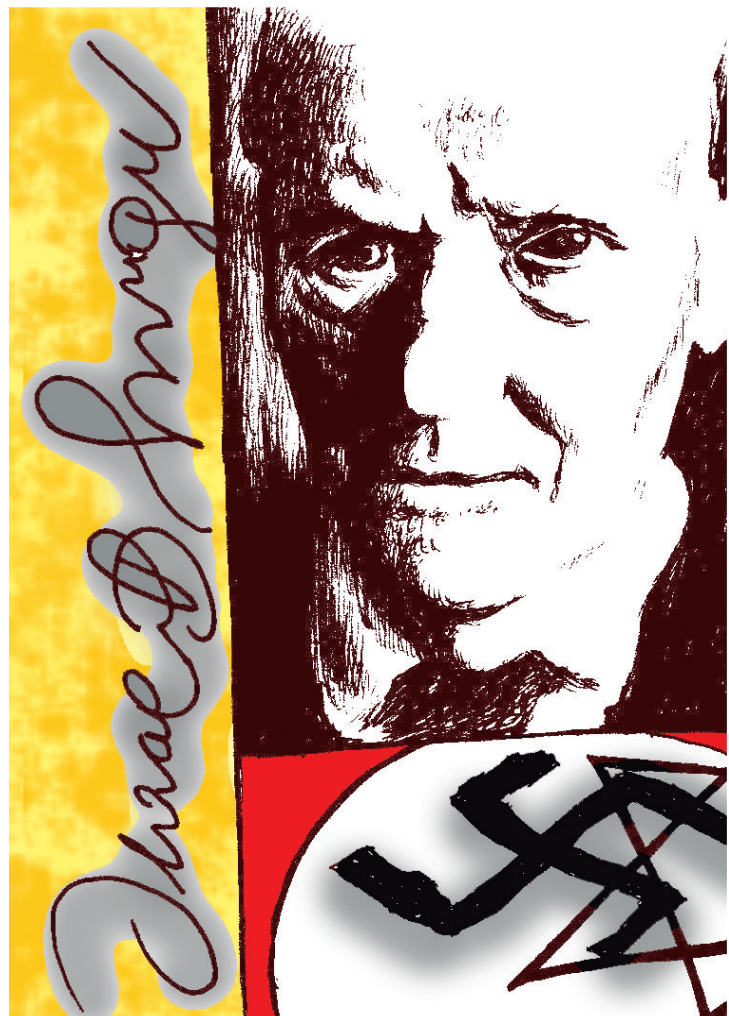
Gioconda Belli

Si el poeta eres tú, ¿qué puedo yo decirte comandante?
 ¿Qué puedo yo decirte, comandante?,
 todavía guarda mi memoria tus fotos en Bohemia “Edición del Triunfo”.
 Tu cara hermosa y risueña.
 Qué hermoso sos, comandante, un hombre con cara de futuro,
 un hombre grande, lleno de alegría y victoria.
 ¿Qué puedo yo decirte, comandante, si vos sos el poeta de la flor
 y el mate del tiempo detenido en una ráfaga de metralla que canta?

CLAMOR POR EL CHE GUEVARA

Margarita Paz Paredes

No en oración ni en duelo
 ni en llanto amortajadas;
 no en débiles sollozos contenidos
 ni en románticos salmos a la muerte,
 estas palabras simples han de salir dulcificando el aire.

No; porque la garganta
 donde quedaron un instante presas,
 arde como una pira,
 quema como volcán enfurecido
 inundando de lava el sentimiento.

Mi voz es brasa ardiente,
 grito en la noche, enardecida aurora
 sin posible silencio, sin reposo;
 tormenta desatada
 en el océano de la sangre alerta;
 piedra en el arco tenso del oído,
 campanario iracundo.

¡Cómo decir tu nombre alucinante!
 Cómo decirlo, cómo
 si viene cabalgando por América
 como un potro fantástico de asombro
 sobre el miedo feroz del asesino?

¡Qué decir, si los pueblos
 de todos los Vietnam ensangrentados
 sienten crecer su litoral de odio
 bajo tu sombra en lucha rediviva!

¡Ah, tu nombre, tu nombre
 jamás con tanto amor fue repetido!
 Es un clarín sonoro y portentoso,
 un grito de esperanza
 para la libertad encarcelada;

insistente metralla que perfora
 hasta el más sordo oído
 de efímeros tiranos;
 tambor de inusitada resonancia
 en el pecho de limpios guerrilleros.

Mueren los que socavan
 la dignidad del hombre.
 Se pudren los que llevan
 una carroña vil en la conciencia.

Pero tu polvo ardido se levanta,
 cálido polen germinando el viento,
 y súbitos claveles
 en estallido rojo, diseminan
 sus corolas rebeldes por la Tierra.

En vano intentan sepultar tu frente,
 reducir a cenizas tu consigna,
 mutilarte las manos libertarias,
 ahogar tu voz de redentora estirpe,
 si los pueblos de América oprimida
 miran arder tu sombra luminosa
 como lumbre incendiando su tiniebla.

Jamás artero golpe fue temido
 por criminal conjura.
 Nunca una muerte equívoca
 se rebeló con tan vital respuesta.

Ejércitos dormidos se estremecen
 al resonar tus pasos de batalla
 por todos los rincones de la Tierra,
 y hay un clamor de lucha incontenible
 enrareciendo el aire del esbirro.

Apóstol combatiente,
 cazador implacable
 de rubias bestias y rastros buitres;
 nuevo Cristo en el templo justiciero,
 restallando su látigo de ira,
 sobre la sucia espalda
 de torpes fariseos.

Cuba, la sola estrella de este cielo oscuro,
 la única dueña de su luz, de su aire,
 de su Evangelio insólito y fraterno,
 de su sal y su harina compartida,
 ha lanzado a la altura



una flotilla de encendido vuelo
que enarbola el mensaje de tu voz
[acendrada y compañera.

¡Qué despertar colérico del hombre
amurallado de terror y engaño!
¡Qué despertar con tu violento polvo,
que en rojo torbellino se levanta
y arrasa las fronteras de la tierra
y enciende las hogueras combativas!

Capitán del Ideal, Quijote invicto,
Ulises arribando
a la Itaca del sueño;
héroe de la epopeya
que cantará la América;
visionario, romero,
forjador de una patria sin cadenas.

Tu nombre alucinante seguirá
cabalgando
[por los pueblos,
como un potro fantástico de asombro,
conduciendo un jinete de esperanza
al nuevo territorio que amanece.

CHE 1997

Mario Benedetti

Lo han cubierto de afiches
de pancartas
de voces en los muros
de agravios retroactivos
de honores a destiempo
lo han transformado en pieza de consumo
en memoria trivial
en ayer sin retorno
en rabia embalsamada
han decidido usarlo como epílogo
como última thule de la inocencia vana
como añejo arquetipo de santo o satanás
y quizás han resuelto que la única forma
de desprenderse de él
o dejarlo al garete
es vaciarlo de lumbre
convertirlo en un héroe
de mármol o de yeso
y por lo tanto inmóvil
o mejor como mito
o silueta o fantasma

del pasado pisado
sin embargo los ojos incerrables del che
miran como si no pudieran no mirar
asombrados tal vez de que el mundo
no entienda que treinta años después
[sigue bregando
dulce y tenaz por la dicha del hombre.

CHE

Miguel Barnet

Che, tú lo sabes todo,
los recovecos de la Sierra,
el asma sobre la yerba fría,
la tribuna,
el oleaje en la noche
y hasta de qué se hacen
los frutos y las yuntas.

No es que yo quiera darte
pluma por pistola
pero el poeta eres tú.

CHE

Julio Cortázar

Yo tuve un hermano.
No nos vimos nunca
pero no importaba.
Yo tuve un hermano
que iba por los montes
mientras yo dormía.
Lo quise a mi modo,
le tomé su voz
libre como el agua,
caminé de a ratos
cerca de su sombra.
No nos vimos nunca
pero no importaba,
mi hermano despierto
mientras yo dormía,
mi hermano mostrándome
detrás de la noche
su estrella elegida.

CANCION ANTIGUA A CHE GUEVARA

Mirta Aguirre

Sans peur et sans reproche...

—¿Dónde estás, caballero Bayardo,
caballero sin miedo y sin tacha?
—En el viento, señora, en la racha
que aciclona la llama en que ardo.
—¿Dónde estás, caballero gallardo,
caballero sin tacha y sin miedo?
—En la flor que a mi vida concedo:
en el cardo, señora, en el cardo.
—¿Dónde estás, caballero seguro,
caballero del cierto destino?
—Con la espada aclarando camino
al futuro, señora, al futuro.
—¿Dónde estás, caballero el más puro,
caballero el mejor caballero?
—Encendiendo el hachón guerrillero
en lo oscuro, señora, en lo oscuro.
—¿Dónde estás, caballero el más fuerte,
caballero del alba encendida?
—En la sangre, en el polvo, en la herida,
en la muerte, señora, en la muerte.
—¿Dónde estás, caballero ya inerte,
caballero ya inmóvil y andante?
—En aquel que haga suyo mi guante
y mi suerte, señora, mi suerte.
—¿Dónde estás, caballero de gloria,
caballero entre tantos primero?
—Hecho saga en la muerte que muerdo:
hecho historia, señora, hecho historia. **b**

Sociedad Anónima

E. Mejía ®



San Luis Potosí

2^{do} Informe de Gobierno

de Ramiro Miguel Hernández

El informe de labores resaltó la construcción de importantes obras.

Esta gestión millonaria en el Nuevo Armadillo de los Infante, dijo el profesor y alcalde, ha sido posible “gracias al trabajo del cabildo, del pueblo y del apoyo de la organización política Movimiento Antorchista, sobre todo de sus diputados federales: Lisandro Campos, Brasil Acosta, Soraya Córdova y Tolentino Román”.

Miguel Hernández precisó que este cuarteto logró gestionar ante el Congreso de la Unión recursos por más de 60 millones de pesos para obras públicas en el municipio que se han aplicado en la satisfacción de las demandas más urgentes de la comunidad potosina.

- Se levantaron varias obras de electrificaciones y sus ampliaciones en diversas comunidades de la localidad.
- Se dieron apoyos al mejoramiento de vivienda a cientos de familias humildes.
- Equipos de computo a diversos centros educativos.
- Rehabilitación y construcción de varios centros escolares.
- Apoyó a los artesanos de Rancho Nuevo.
- Entrega de estímulos a la educación a jóvenes que cursan sus estudios a nivel medio superior y superior.
- Traslados médicos y medicina a familias de escasos recursos económicos.
- Construcción de los caminos Mezquitillo–Puerto de la Huerta, Mezquite–Nogalitos, San Elías–San Antonio de Eguía–Palomas, y un tramo carretero más, que se encuentra en proceso de licitación.



Por un Nuevo Armadillo de los Infantes



GOBIERNO DEL ESTADO DE SAN LUIS POTOSÍ



Inicia en San Buenaventura la construcción de alberca semiolímpica

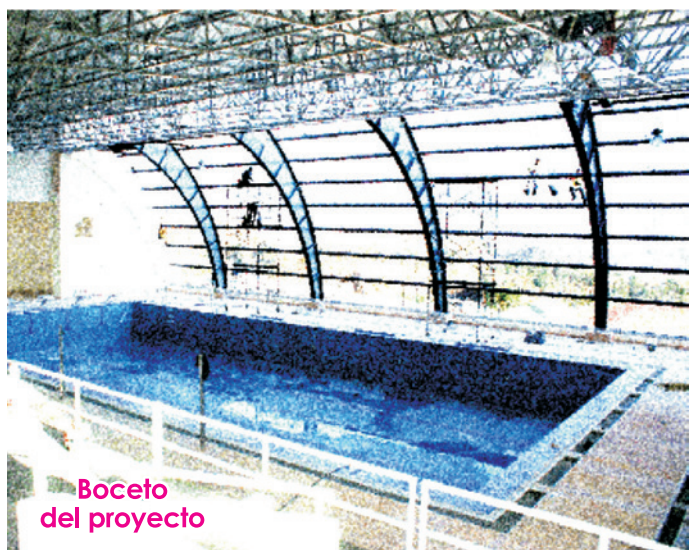

Al colocar la primera piedra de lo que será la alberca semiolímpica con cancha multideportiva en la unidad habitacional San Buenaventura, la presidenta municipal Maricela Serrano Hernández llamó a los vecinos a empujar juntos la carreta del progreso en beneficio de todos los ixtapaluquenses.

Esta obra, realizada con recursos federales, se ubica en una extensión de 15 mil metros cuadrados y será concluida en marzo de 2015.

La obra tendrá fosa de clavados para entrenamiento y contará con canchas deportivas, gimnasio al aire libre, área de juegos infantiles, palapas, bancas y jardines.