

● POLICÍA TLAXCALTECA  
VIOLENTA SOBERANÍA POBLANA

● PRI, JALONEO POR  
PUESTOS LEGISLATIVOS

● PRINCIPIO BÁSICO DEL PODER:  
“El pueblo no necesita buenos  
gobernantes, sino buenos domadores”

# buzas

Revista de análisis político

DE LA NOTICIA

Listos y al fondo

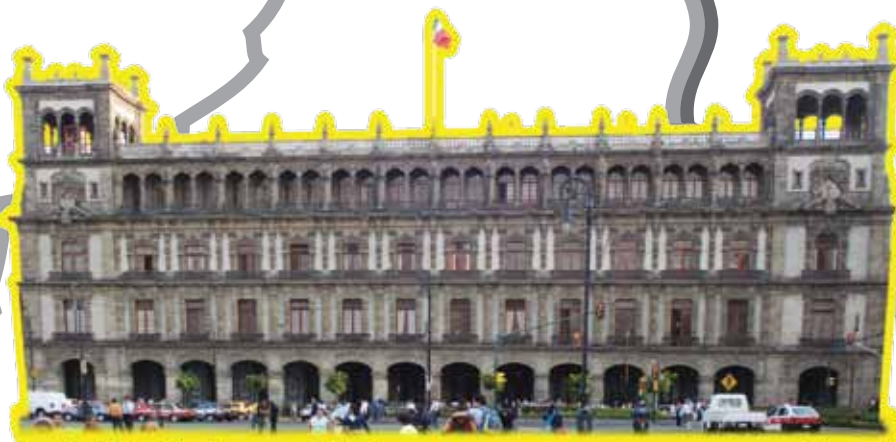

**GOBIERNO DEL DF**  
BASTIÓN PERREDISTA  
**EN DISPUTA**

Año 11 No. 491

De venta en **Sanbornos**  
Revista Semanal 23/01/12 \$20.00



9 771870 113008



## COMANDANCIA DE SEGURIDAD PÚBLICA DE CHIMALHUACÁN



- ▶ Cuenta con Sistema de Administración y Control de Emergencias.
- ▶ Aulas de capacitación y adiestramiento de la policía.
- ▶ Centro de Seguridad Estratégico (CSE), que consiste en un muro de video para monitorear 100 cámaras de seguridad ubicadas en los 8 sectores de la demarcación.
- ▶ Call Center: centro telefónico con seis líneas para brindar respuesta oportuna a solicitudes de auxilio, quejas y reportes.
- ▶ Sistema de Rastreo Satelital (GPS) que permitirá visualizar la ubicación de los efectivos y verificar su presencia en el área de responsabilidad.
- ▶ Es una de las mejores cuatro equipadas del Estado de México.
- ▶ Para lograr esta importante obra, fueron necesarias tres marchas-plantones en la Secretaría de Gobernación en las que participaron más de 100 mil chimalhuacanos.

**LA COMANDANCIA TUVO UN COSTO SUPERIOR A 87 MILLONES DE PESOS**

La Comandancia de Seguridad Pública Municipal es resultado de tres años de intensas gestiones que pueblo y gobierno, unido y organizado, realizaron ante la Federación, así como del esfuerzo en inversión del Nuevo Chimalhuacán.



# TOMA POSESIÓN MAURICIO TREJO MEJÍA COMO EDIL DE TECOZAUTLA

*Nuevo Ayuntamiento con mayores recursos para Tecozautla, Hidalgo.*



Durante su toma de posesión como nuevo presidente municipal, Mauricio Trejo Mejía, anticipó la puesta en marcha de programas encaminados al desarrollo de la localidad hidalguense, para los cuales, destacó, será indispensable el apoyo del gobierno del estado; en este marco, el mandatario estatal, Francisco Olvera Ruiz, ofreció el respaldo de su administración, para que el nuevo ayuntamiento pueda cumplir con sus objetivos trazados.

El evento oficial de cambio de ayuntamiento se llevó a cabo el pasado lunes 16 de enero, en el auditorio 20 de Noviembre, declarado recinto oficial por el Cabildo, en donde se dieron cita los representantes de los tres poderes de la entidad, el titular del Ejecutivo, Francisco Olvera, del Congreso, Ramón Ramírez Valtierra, y del Poder Judicial, Valentín Echavarría Almanza; el ahora ex alcalde, Pedro Viruel Ramírez, el Cabildo saliente, y la comunidad tecozautlense.

El nuevo edil, Mauricio Trejo, joven político que obtuvo un contundente triunfo en las elecciones municipales del 3 de julio de 2011 con el respaldo del Partido Verde Ecologista de México (PVEM), afirmó que entre sus principales proyectos está el de colocar al municipio en el sitio que se merece, para lo cual, afirmó, “no descansaremos hasta lograr que Tecozautla sea declarado como Pueblo Mágico”.

Convertir a “Teco” en Pueblo Mágico, como es hoy la localidad hidalguense de Real del Monte, es uno de los grandes proyectos del nuevo gobierno municipal de Tecozautla, lo cual se impulsará con el apoyo de la secretaria de Turismo de Hidalgo, y en virtud de ser un sitio con grandes atractivos naturales, aguas termales, construcciones coloniales y calles que conectan a la plaza central, con su emblemático reloj incrustado en el popular “torreón” de cantera, material común en las edificaciones de esta localidad.

Un destino turístico con balnearios de aguas termales curativas, de entre 35 y 38 grados centígrados de acuerdo con la zona; lugares protagonistas de leyendas e historia, como los monumentos de la Parroquia de Santiago Apóstol y el Acueducto de Los Arcos; hoteles con todos los servicios; un extenso valle de vegetación, enmarcado de una franja volcánica; artesanías de carrizo, muebles rústicos, piezas labradas en vidrio y obsidiana, y su tradicional gastronomía de barbacoa, gusanos de maguey, verdolagas, quesos de cabra, tostadas de azúcar y pan cambray.

El gobernador, Francisco Olvera, expresó que el gobierno municipal contará con todo su respaldo, para que pueda hacer realidad sus proyectos, porque, resaltó, su administración está comprometida con una visión municipalista, que permitirá a los ayuntamientos hidalguenses, aumentar su capacidad de gestionar recursos para responder a las necesidades sociales.

Expuso que antes de ser gobernador, cuando fue presidente municipal de Pachuca de Soto, la capital del estado, vivió de cerca la problemática por falta de recursos para cubrir necesidades locales. “Los gobiernos municipales tienen el primer contacto con las necesidades de la gente, por eso es indispensable reforzarlos”, por ello, indicó, tendrán más acceso a recursos.

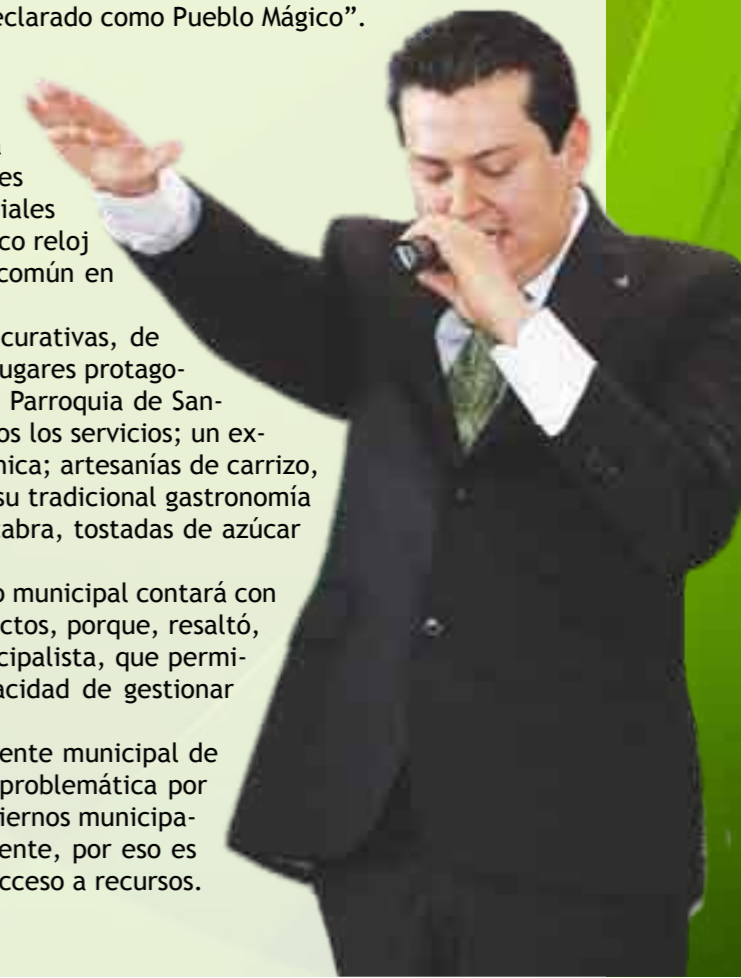

## » Editorial

Por el gobierno del DF 3

## » Humor

Sociedad anónima  
C. Mejía 48

## » Reportajes

Violenta ayuntamiento  
tlaxcalteca soberanía  
de Puebla  
Trinidad González 10PRI. Jaloneo por puestos  
legislativos  
Martín Morales 16Los 24 proyectos que Ebrard  
echó a la basura  
Adamina Márquez Díaz 22La huasteca potosina  
muere de pobreza  
agropecuaria  
Consuelo Araiza 26

## » Especial

GOBIERNO DEL DF  
ÚLTIMO BASTIÓN  
PERREDISTA,  
EN PELIGRO 4

Dante Montaña y Edgar Garduño



## » Opinión

Principio básico del poder:  
"El pueblo no necesita  
buenos gobernantes,  
sino buenos domadores"  
Aquilés Córdova Morán 30Salarios "competitivos"  
y pueblo hambriento  
Abel Pérez Zamorano 32Las calificadoras  
Brasil Acosta Peña 34

## » Columnas

Obama y la lucha de clases  
Aquilés Montaña Brito 40La simulación en Puebla  
Álvaro Ramírez Velasco 41Otro periodismo es posible  
Darwin Franco 42Turbas tuiteras  
Mario A. Campos 43La crisis de 1929,  
sólo una de la serie  
Abentofail Pérez Orona 44

## » Foto-reportaje

Obras en Ixtapaluca  
dan ejemplo del trabajo  
colectivo  
Esteban Torreblanca 36

## » Cultura

Raíces populares del  
Barroco mexicano  
en el siglo XVII  
Ángel Trejo 45¿Existes? ¿No existes?  
Dolor  
Dámaso Alonso 46Visítanos y envía tus comentarios a  
[www.buzos.com.mx](http://www.buzos.com.mx)

## buzos

**Director**  
Pedro Pablo Zapata Baqueiro

**Directora Editorial**  
Minerva Flores Torres

**Director Operativo**  
Oscar Esteban Casillas

**Diseño**  
Ana Laura Gómez Díaz  
Samia Sánchez Rizo

**Jefe de Información**  
Aquilés Montaña Brito

**Distribuidor**  
Alberto Ruz

**Ilustración**  
Carlos Adrián Mejía Soto

**Fotografía**  
Cuartoscuro  
Esteban Torreblanca

**Página web**  
Monica Gómez

**Publicidad**  
Rogelio Román Juárez  
Enrique Ruz Arísti

**CONSEJO EDITORIAL**  
Alejandro Envilla Fisher  
Ángel Trejo Raygadas  
Álvaro Ramírez Velasco  
Ana Laura de la Cueva

**COLABORADORES**  
Aquilés Córdova Morán  
Abel Pérez Zamorano  
Brasil Acosta Peña  
Mario A. Campos  
Ángel Trejo Raygadas  
Álvaro Ramírez Velasco  
Darwin Franco Migués  
Cousteau

**REPORTEROS**  
Martín Morales  
Edgar Garduño  
Consuelo Araiza Dávila (SLP)  
Adamina Márquez Díaz

**Oficinas administrativas**  
Av. 5 sur, 12106, Módulo "A", Departamento 4, Platanforma 5, Col. Fuentes de San Bartolo, Puebla, Pue.  
Tel/Fax: (0155) 57630561. E-mail: [direcceditorial@yahoo.com.mx](mailto:direcceditorial@yahoo.com.mx) Certificado de Contenido no. 8017. Certificado de Licitud de Título No. 11422. Certificado de Reserva de Derechos al uso exclusivo del Título No. 04-2008-069018242300-102. Se imprime en Litográfica RODELAPA, Oriente 235 No. 54. Col. A. Oriental, México D.F. Las opiniones vertidas en las colaboraciones son responsabilidad de sus autores.

## Por el gobierno del DF

Es tan rico este filón político, que en el mismo seno del partido que lo gobierna desde hace 15 años se apuntaron de inmediato precandidatos de las diversas "tribus", las cuales han revelado siempre su falta de unidad; los aspirantes no esperaron, ni sondearon la opinión de las bases, se autoproclamaron los líderes idóneos para conducir los destinos del Distrito Federal, en nombre de su partido.

Medidas ya un poco mejor sus fuerzas, posibilidades, y sobre todo los recursos económicos para sostener una campaña, varios de ellos se han visto obligados a retirarse de la lisa y, hasta el cierre de esta edición, permanecían dos de ellos como los más fuertes: Mancera y Barrales.

Saben las tribus y sabe el PRD que no las tienen todas consigo, ya no son aquellos tiempos en que tenía seguro el voto mayoritario de los capitalinos; que la puja será grande, que la Presidencia de la República es casi imposible obtenerla y que el único hueso gordo que aún tiene afianzado se lo pueden arrebatar; tuvo que batallar, entonces, pero logró reducir finalmente a dos su larga lista de aspirantes.

Aunque se consideran la primera fuerza en el DF los seguidores del PRD son mucho menos que antes; las razones: sus pleitos internos, la salida vergonzante de quien era su mejor carta, Andrés Manuel López Obrador, para militar prácticamente en el Partido del Trabajo, lo que ocasionó una mayor división y la agudización de los conflictos internos; más decepción causaron las absurdas alianzas con la derecha panista supuestamente el mayor enemigo de la Revolución Democrática; la pugna EBRARD-AMLO por la candidatura presidencial, aparentemente superada con el reconocimiento de Marcelo a la preferencia de las bases por el segundo, preferencia reflejada en una encuesta, método de selección no muy convincente que digamos para las bases perredistas; y por último la reciente adopción de una ridícula táctica: la prédica por una República amorosa, por la paz, el amor, el bien y otras necedades que a muchos causa risa a otros asombro y rechazo aunque no deja de tener sus ingenuos partidarios en estos tiempos de violencia, odio y guerra fratricida promovida y alentada por el gobierno actual que lleva a muchos ciudadanos a la desesperación y a posiciones extremas o absurdas, hecho al que parecen asirse AMLO y asesores para acarrear agua a su molino, para ganar adeptos y recuperar a los perdidos.

Esta realidad da ventajas al PRI y al PAN, partidos que no han dejado de avanzar en sus posiciones, que han minado lenta pero constantemente la hegemonía del PRD y han movido sus mejores piezas para arrebatar el bastión que le queda pues ya han podido hacerse de otros varios, aprovechando cada debilidad y torpeza de su enemigo, su debilidad por falta de principios, por alejamiento del pueblo y torpeza por falta de claridad ideológica porque la mezcolanza de corrientes contrarias nunca podrá llevar a buen puerto. **b**

# GOBIERNO DEL DF ÚLTIMO BASTIÓN PERREDISTA, EN PELIGRO

DANTE MONTAÑO Y EDGAR GARDUÑO

El Distrito Federal ha sido el bastión político más importante del Partido de la Revolución Democrática (PRD) desde 1997. Hoy las distintas corrientes perredistas en la capital se vieron envueltas en una contienda interna; sin que contaran con las preferencias electorales aplastantes que tenían en años pasados. No hubo, como en procesos anteriores, la seguridad indudable de que las “izquierdas” –el PRD, el Partido del Trabajo (PT) y el Movimiento Ciudadano, antes Convergencia– obtendrán un triunfo fácil.



Ante este panorama, la autodenominada “izquierda” trata de recuperar una imagen que no se vea golpeada por los actos de corrupción electoral y administrativa, las divisiones internas, las descalificaciones y demás grescas, todo lo cual le ha costado la pérdida de credibilidad y territorios de poder.

Esta debacle no sólo se ha reflejado localmente. Ejemplo de ello han sido las derrotas electorales sufridas en Gobiernos estatales antes bajo su dominio. De 2006 a la fecha, las “izquierdas” han perdido cuatro Gobiernos que habían sido considerados sus bastiones: Tlaxcala, Zacatecas, Baja California Sur y Michoacán.

“Hay un desgaste evidente en la fuerza política del PRD a nivel nacional, y muy claro en la capital; sin embargo, los otros partidos también han visto disminuidas sus fuerzas”, explica a **buzos** Fernando Martínez Elorriaga, Maestro en Comunicación y Política por la Universidad Autónoma Metropolitana (UAM).

“En el caso del PRD –continúa Martínez Elorriaga– hay varios indicadores; el principal tiene que ver con el proceso de selección interno del partido. Se está recurriendo a un método que crea incertidumbre y desconfianza. La encuesta, como método de selección, responde más a la mercadotecnia y a la política barata que a un método democrático”.

### Los aspirantes

En total fueron seis los aspirantes que se registraron con miras a obtener la candidatura de las “izquierdas” para la jefatura del Gobierno del Distrito Federal (GDF): por parte del PRD, Alejandra Barrales, Carlos Navarrete, Martí Batres y Joel Ortega; como aspirante ciudadano con plataforma perredista, Miguel Ángel Mancera, y por el PT, Gerardo Fernández Noroña.

No pasó mucho tiempo para que las estrategias se hicieran visibles. El diputado Carlos Navarrete declinó pronto en favor de la ex presidenta del PRD en el DF, Alejandra Barrales, quien junto con Miguel Ángel Mancera conformó el dúo de aspirantes con posibilidades reales de llevarse la candi-

datación, y juntos puntaron las preferencias de los ciudadanos y del propio partido desde el inicio de la contienda, según todas las encuestas publicadas hasta el 17 de enero.

Miguel Ángel Mancera, que formalmente no pertenece a ninguna “tribu” perredista, evidencia en su trayectoria pública el sello del actual jefe de Gobierno capitalino, Marcelo Ebrard. Entre los años 2002 y 2004, el ex procurador capitalino fungió como asesor de Ebrard en la Secretaría de Seguridad Pública (SSP) y fue director jurídico en la Secretaría de Desarrollo Social (Sedesol) capitalina. En 2008 fue designado procurador general de Justicia tras la salida de Rodolfo Félix Cárdenas.

Sobre la injerencia de Ebrard en el proceso interno del PRD, Carlos Ramírez, columnista de *El Financiero*, asegura que la aspiración de Mancera y el auge de su imagen “no tiene mucho que ver con la militancia sino con la decisión de las élites que controlan el partido en el DF”, y señala como líderes de tales a Andrés Manuel López Obrador (AMLO) y a Marcelo Ebrard.

Otros analistas, entre ellos Federico Arreola, aseguran que AMLO y Ebrard negociaron que el tabasqueño obtuviera la candidatura a la Presidencia de la República y que el jefe de Gobierno decidiera la candidatura en el Distrito Federal.

Mancera ha tejido alianzas de manera discreta con los grandes nombres del perredismo local, como la pareja Bejarano-Padierna, de la corriente Izquierda Democrática Nacional (IDN), y con Alternativa Democrática Nacional (ADN), de Héctor Bautista, actualmente senador por el Estado de México.

Seymour Espinoza Camacho, especialista en estudios de representaciones sociales, de la Universidad Nacional Autónoma de México (UNAM), asegura que “los integrantes de la IDN le dieron su apoyo en las demarcaciones donde tienen hegemonía: Álvaro Obregón, Azcapotzalco, Tlalpan y Cuajimalpa. En Coyoacán, los liderazgos del delegado Raúl Flores, del diputado Mauricio Toledo y Ariadna Montiel –del mismo grupo– también lo apoyan”. Y agregó: “Lo respaldan de igual forma grupos controlados

Por primera vez desde 1997 el partido hegemónico en la capital del país, el de la Revolución Democrática, está en peligro de ser derrotado. La llamada “izquierda” vive su peor momento electoral desde 1989, cuando se gestó su unidad.



PRD, en peligro real de perder el poder hegemónico en la capital del país.

por Víctor Hugo Lobo en Gustavo A. Madero, Magdalena Contreras y Miguel Hidalgo”.

En el plano nacional, Mancera cuenta con el apoyo del candidato a la presidencia López Obrador, quien el pasado 21 de diciembre, en un mitin en la capital, aseguró que el ex procurador “es un hombre honesto y trabajador”.

A su registro como precandidato acudieron el ex procurador capitalino Bernardo Bátiz, miembro del “gobierno legítimo” de AMLO, y el líder de los diputados federales del PRD, Armado Ríos Piter, cercano a Marcelo Ebrard.

Los respaldos no se quedan ahí: sindicatos, intelectuales y artistas se han manifestado a su favor, y en fecha reciente 40 intelectuales de los ámbitos cultural y científico firmaron un desplegado en apoyo a su candidatura.

A este impulso se sumaron varios sindicatos: el de Trabajadores de la UNAM (STUNAM), el Mexicano de Electricistas (SME), el de Trabajadores del GDF (STGDF), el General de Trabajadores de la Cámara de Senadores (SGTCS) y el Nacional de la Industria Alimenticia (SNIA).

Sin embargo, la trayectoria administrativa de Mancera se ha visto opacada con acusaciones relacionadas con su actuación en diversos casos de impartición de justicia, entre ellos el de Ilse Michel, niña desaparecida a través de redes de adopción ilegal, y también, por supuesto, el del secuestro y asesinato de Fernando Martí.

En cuanto a la desaparición de Ilse Michel, la

asociación civil Reintegración Social acusó a Mancera en noviembre de 2008 de solapar el negocio de adopciones ilegales desde la Procuraduría General de Justicia del DF (PGJDF). Según la ONG mencionada, existe protección a pederastas y violadores de niñas por parte de altos funcionarios de la Procuraduría capitalina.

Sobre el caso Martí, el mismo Mancera no pudo sostener con evidencias la acusación contra Sergio Humberto Ortiz Juárez, alias el Apá, presunto líder de la banda La Flor, pues las investigaciones federales demolieron lenta y constantemente las imputaciones del equipo de fiscales de la Procuraduría capitalina.

Por su parte, Alejandra Barrales, la única aspirante femenina, ha recorrido diversos cargos dentro del partido del Sol Azteca. Inició su carrera política como líder sindical de sobrecargos de aviación, y ya en las filas del PRD trabajó como secretaria de Desarrollo Social en Michoacán en el Gobierno estatal de Lázaro Cárdenas Batel. Ha sido dos veces diputada local por el DF, y una federal por la misma ciudad. En 2006 perdió la elección para jefa delegacional en Benito Juárez ante el panista Germán de la Garza. Luego de la derrota, ese mismo año fue nombrada secretaria de Turismo por Marcelo Ebrard, cargo al que renunció dos años después. En 2009 fue designada presidenta de la Comisión de Gobierno de la Asamblea Legislativa del Distrito Federal (ALDF), periodo en el que se aprobaron leyes y reformas como la nueva Ley de

Según Seymour Espinoza Camacho, profesor de la Facultad de Ciencias Políticas de la Universidad Nacional Autónoma de México (UNAM) y las siguientes son algunas de las fortalezas del PRI para esta elección:

- Beatriz Paredes posee gran popularidad.
- Diversos estudios posicionan al PRI como segunda fuerza política en el DF, en un rango de 8 a 12 puntos porcentuales.
- Hay indicios de trabajo con los partidarios bases y los jóvenes.
- Tiene a personas experimentadas, como Manuel Jiménez Guzmán, Manuel Aguilera Gómez, Óscar Espinoza Villareal y muchos otros veteranos, entre ellos varios ex *camachistas* despreciados por Marcelo Ebrard.
- Los jóvenes de entre 18 y 29 años prefieren al PRI. El 56 por ciento de ellos votaría por el tricolor si hoy fueran las elecciones, mientras que el 27 por ciento apoyaría al PRD, y sólo 16 por ciento, al PAN.

Hace seis años los graduados de universidades se dividían entre el PAN y el PRD, pero tenían algo en común: el PRI era la alternativa menos preferida. La última encuesta del diario *Reforma* reportó un rotundo 55 por ciento de intención de voto a favor del PRI, 24 por ciento a favor del PRD, y sólo 18 por ciento para el PAN.



La encuesta reportó un rotundo 55 por ciento de intención de voto a favor del PRI, 24 por ciento a favor del PRD, y sólo 18 por ciento para el PAN.

automóviles, un condominio en Acapulco, Guerrero, y un departamento en el DF. La adquisición de la mayor parte de sus propiedades se dio entre 2003 y 2006, lapso en el que fue diputada local por el PRD. Entre sus posesiones sobresale un automóvil Mitsubishi y un Chrysler, los dos, de último modelo.

En 2004 la diputada local fue acusada penalmente por la Asociación Sindical de Sobrecargos de Aviación (ASSA), de la que fue dirigente, por un pre-

Participación Ciudadana, así como el reconocimiento de matrimonios entre personas del mismo sexo.

Su liderazgo en la ALDF le sirvió para tejer alianzas políticas con la tribu Nueva Izquierda (NI), mejor conocida como los Chuchos –donde destacan nombres como Jesús Ortega, Guadalupe Acosta Naranjo y Juan Sabines–, considerada por otros perredistas como el ala derecha del PRD.

Dicha alianza se vio reflejada con la declinación del aspirante Carlos Navarrete, de NI, a favor de Barrales, quien sólo declaró: “Las preferencias electorales no me favorecen, y Barrales es la mejor candidata”.

Seymour Espinoza Camacho, también profesor en la Facultad de Ciencias Políticas de la UNAM, comenta que “si bien NI no es la corriente dominante en el DF, sí tiene fuerte influencia en la delegación Milpa Alta, que es afín al senador Carlos Navarrete. A esta demarcación se agregan Venustiano Carranza y Tláhuac, donde Gilberto Ensástiga dio su apoyo a Barrales”.

Espinoza Camacho asegura que Barrales cuenta con el apoyo de diputados locales, como Guillermo Sánchez, quien tiene la mayor cantidad de adeptos en Tlalpan; José Luis Muñoz Soria, quien controla a la militancia en Cuauhtémoc, y Alejandro Carbajal, de Azcapotzalco.

Al registro de Barrales como precandidata acudieron Alejandro López Villanueva, alias el Grandote, jefe del Frente Popular Francisco Villa (FPFV); las lideresas de vendedores ambulantes María Rosete (Tepito) y Esther Chavarría (Izazaga), además del delegado del PT en el DF, Adolfo Orive.

A pesar de estos apoyos, la trayectoria política de Barrales se ha visto envuelta en escándalos y abusos. En mayo de 2006, la aspirante posó en una revista para caballeros con el objetivo claro de posicionar su plataforma política como aspirante a jefa delegacional de Benito Juárez. También cuenta con una serie de críticas por su propensión a acumular bienes materiales. Cuando era secretaria de Turismo reportó en su declaración patrimonial una avioneta que adquirió en 2005, entonces valuada entre 100 mil y 200 mil dólares; asimismo, reportó a su nombre tres

automóviles, un condominio en Acapulco, Guerrero, y un departamento en el DF. La adquisición de la mayor parte de sus propiedades se dio entre 2003 y 2006, lapso en el que fue diputada local por el PRD. Entre sus posesiones sobresale un automóvil Mitsubishi y un Chrysler, los dos, de último modelo.

En 2004 la diputada local fue acusada penalmente por la Asociación Sindical de Sobrecargos de Aviación (ASSA), de la que fue dirigente, por un pre-

sunto fraude de 14 millones de pesos. Arturo Aragón Sosa denunció en su momento diversas irregularidades por parte de la ex legisladora local en los rubros de Guardería y Seguros de Vida.

### Proceso interno: inequidad

Luego de que AMLO fuera electo candidato presidencial de la coalición de las “izquierdas” para los comicios federales de 2012, mediante la aplicación de encuestas, esta medida fue adoptada también para elegir al candidato a jefe de Gobierno capitalino.

En la ciudad de México, los aspirantes de la coalición decidieron que fueran tres las casas encuestadoras: Buendía y Laredo, Covarrubias y Asociados y Nodos, las cuales encuestaron a 6 mil ciudadanos entre los días 14, 15 y 16 del mes en curso.

Seymour Espinoza, especialista en Diseño de Campañas Políticas, considera que una razón por la que el PRD eligió este nuevo método es “la preocupación generada por las encuestas levantadas durante 2011, en las que Beatriz Paredes Rangel apareció de manera constante como la candidata mejor posicionada en el DF. Estos resultados, a los que se agrega el *efecto Peña*, hacen temer a los dirigentes del perredismo local”.

Entrevistado por **buzos**, el diputado del PT con licencia y aspirante a la candidatura, Gerardo Fernández Noroña (GFN), denunció inequidad en el proceso interno de las “izquierdas”: “El PRD siempre ha querido impulsar a sus candidatos con encuestas. Desde el PRD me opuse con firmeza a ello, pero lamentablemente la última elección del partido fue desastrosa y acabó por darle la puntilla a la posibilidad de un proceso electivo. Yo creo que el problema es el dinero, que está representando un peso muy importante en la decisión de la candidatura, y eso no debería ser”, afirmó.

**buzos (b)**: ¿A quién están financiando?

**GFN**: Paséate por la ciudad y mira toda la publicidad de algunos compañeros. Es obvio que su sueldo no les alcanza para eso.



“La candidatura de Isabel Miranda de Wallace dará un respiro al Partido Acción Nacional (PAN) en el Distrito Federal porque sus candidatos potenciales no tenían ninguna posibilidad de ejercer un peso real dentro de la elección para jefe de Gobierno del Distrito Federal. Sin embargo, se trata de la candidatura de una empresaria vinculada a movimientos ciudadanos que se han alineado con la postura oficial. Su candidatura es una buena jugada; no obstante, parece difícil que pueda aumentar

en más de cuatro o cinco puntos porcentuales el promedio de votación esperado para el PAN, el cual fluctuaba entre el uno y 14 por ciento”: afirmó Seymour Espinoza Camacho, profesor de la Facultad de Ciencias Políticas de la Universidad Nacional Autónoma de México (UNAM).

**b**: ¿Es inequitativo?

**GFN**: Absolutamente. Unos traen millones de pesos y otros no traen nada.

**b**: ¿Se refiere a Barrales o Mancera?

**GFN**: No me interesa descalificar ni el proceso ni a algún precandidato, pero la inequidad está a la vista; están a la vista quienes tienen un trato privilegiado. Puedo decir que Navarrete, quien ya se retiró, tenía por lo menos 30 millones de pesos en espectaculares en la ciudad. Es evidente que con lo que él ganaba no tenía para esa propaganda.

Así, ante las críticas y errores internos, por primera vez desde 1997 el partido hegemónico en la capital del país, el PRD, está en peligro de ser derrotado. La llamada “izquierda” vive su peor momento electoral desde 1989, cuando se gestó su unidad. **b**

# AYUNTAMIENTO TLAXCALTECA VIOLA LA SOBERANÍA DE PUEBLA

TRINIDAD GONZÁLEZ

En una acción de total violación a la soberanía del estado de Puebla, policías municipales y estatales de Tlaxcala arremetieron contra 120 familias que recientemente habían comprado el predio Santiago de los Leones, ubicado en San Miguel Canoa, Puebla.

El conflicto, que las autoridades de Tlaxcala señalaron como límite y que tenía solución entre particulares, pues las familias poblanas adquirieron mediante un contrato de compraventa el terreno de Pascual Arce Flores, quien cuenta con una escritura de 1978 expedida en el estado de Puebla, y heredado por sus padres, rebasa la cualidad de problema menor, para entrar en la esfera de un asunto netamente político.

## Antecedentes

La primera semana de enero, los nuevos dueños ocuparon el predio en sus respectivos lotes. Días después aparecieron varios supuestos propietarios de San Pablo del Monte, Tlaxcala, y sin establecer mesa de diálogo alguna, procedieron a enviar al lugar vándalos y elementos policiacos de Tlaxcala durante la madrugada del lunes 16 del mismo mes.

Las familias afectadas, que con

gran esfuerzo habían empezado a pagar su pequeño lote, relatan las agresiones de las que fueron víctimas, primero, por parte de los malandrines, para posteriormente ser desalojadas, a la una de la madrugada, por los policías foráneos. Horas más tarde llegó maquinaria pesada destruyendo sus rústicas viviendas recién construidas.

Con dichas acciones, el ayuntamiento tlaxcalteca violentó la soberanía de Puebla, pues desde



Foto: Notimex

Policías estatales y municipales de Tlaxcala, apoyados por la fuerza pública de Puebla, agreden a los colonos que solicitaban pacíficamente la intervención de la autoridad estatal.

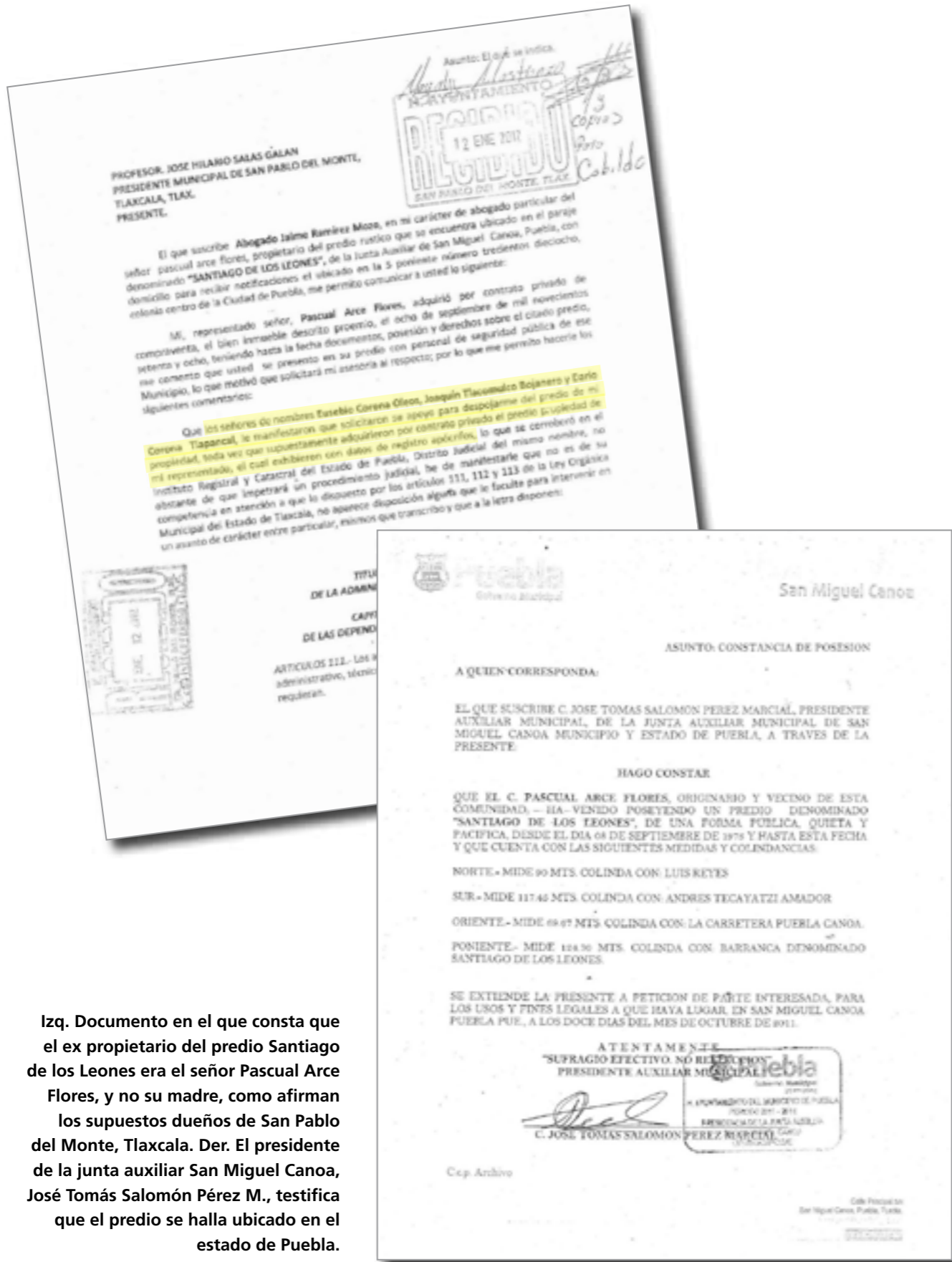

Izq. Documento en el que consta que el ex propietario del predio Santiago de los Leones era el señor Pascual Arce Flores, y no su madre, como afirman los supuestos dueños de San Pablo del Monte, Tlaxcala. Der. El presidente de la junta auxiliar San Miguel Canoa, José Tomás Salomón Pérez M., testifica que el predio se halla ubicado en el estado de Puebla.

esa madrugada y hasta pasadas las 11 horas de ese mismo día se mantuvieron apostados en el predio quienes iniciaron las agresiones por las que resultaron heridas aproximadamente 16 personas.

“Llegaron de madrugada, destruyeron muebles y algunas de las pocas cosas que teníamos; otras se las robaron. Metieron máquinas y tiraron nuestras casas, y a punta de pistola nos sacaron. Había niños y señoras, y no les importó”, recordó Candelaria Vázquez, habitante del predio y representante de los vecinos.

Otro afectado relató cómo los policías destrozaron su casa y un vehículo: “A mí me sacaron, me dieron un golpe y le iban a pegar a mi niño, pero me puse encima de él para evitarlo, y a mí me tocó el golpe en la espalda. Mientras nos sacaban a patadas proferían groserías. Pude sacar a mis hijos, pero mis cosas no. ¿Ahora qué vamos a hacer?”.

**Reclaman predio con documentación apócrifa**  
Familias de San Pablo del Monte, encabezadas por Joaquín Tlacmulco y Eusebio Corona, reclaman

como suyo el predio ubicado sobre la carretera que comunica la junta auxiliar de San Miguel Canoa con la capital poblana. Disponen de documentos que presentan varias inconsistencias, los cuales, a decir de abogados, fueron obtenidos de forma “apócrifa”.

Entre las principales inconsistencias se encuentra que en el Registro Público de la Propiedad del estado de Puebla no aparece el predio a nombre de dichas familias. Por si fuera poco, supuestamente compraron el terreno avalado con la firma de la madre de Pascual Arce Flores; sin embargo, Martina Flores de Arce no puede firmar, por lo que hace uso de su huella digital y ésta no está presente. Asimismo, tienen una escritura posterior a la de Arce Flores; además, presentaron un juicio de usucapión en 1996, sin que procediera. Según los abogados, éste sería ilógico si se contara con las escrituras originales.

En contraparte, el legítimo dueño –con quienes las familias afectadas iniciaron un proceso de compraventa– dispone, además de la escritura, de una constancia de posesión expedida por la pre-

sidencia auxiliar de San Miguel Canoa, donde se le reconoce como habitante del pueblo.

“El C. Pascual Arce Flores, originario y vecino de esta comunidad, ha venido poseyendo un predio denominado ‘Santiago de los Leones’, de una forma pública, quieta y pacífica, desde el día 8 de septiembre de 1978 y hasta esta fecha”, refiere el texto firmado por Tomás Salomón Pérez Marcial, presidente auxiliar, además de especificar las medidas correspondientes al inmueble.

Hace años las familias Tlacmulco y Corona rentaban el terreno al padre del actual dueño para sembrar, pero con el paso de los años pretendieron quedarse con él, reconoció Arce Flores.

**Ayuntamiento poblano contra intervencionismo**  
Tras los hechos ocurridos, el Ayuntamiento de la ciudad de Puebla presentará una denuncia ante la Contraloría del municipio tlaxcalteca, según informó el secretario de Gobernación poblano, Pablo Montiel Solana.

Por su parte, el secretario de Gobierno del estado de Tlaxcala,

VALLE DE TOLUCA, SECCIÓN 17



A TRAVÉS DE LA EDUCACIÓN SE LOGRARÁ LA RECONSTRUCCIÓN SOCIAL: LORENZO ROBERTO GUSMÁN RODRÍGUEZ

El secretario general de la Sección 17 del Sindicato Nacional de Trabajadores de la Educación (SNTE) en el Valle de Toluca, Lorenzo Roberto Gusmán Rodríguez, afirmó que mantener el carácter público de la educación y elevar su calidad son las grandes premisas en las que trabaja este organismo sindical. Señaló que ante los desafíos que el presente impone a los mexicanos –entre ellos la inseguridad, la crisis económica y la pérdida de valores– la educación sigue siendo la única alternativa viable para superar con mayor certidumbre los problemas del futuro.

“La recuperación empieza con los docentes. Ésta es la frase que ilustra la esperanza del mundo por un futuro mejor, y el compromiso de maestras y maestros, porque a través de la educación se logre la reconstrucción social, económica e intelectual de los países”, manifestó Gusmán Rodríguez.





Noé Rodríguez Roldán, reconoció horas después de haber lastimado a las personas e infringido la autoridad de Puebla, que –en efecto– Tlaxcala no tiene nada que ver con el problema, ya que el predio no pertenece a su territorio.

Montiel Solana cuestionó la actuación de los más de 200 policías de Tlaxcala que desalojaron violentamente a las familias en territorio poblano, pues dijo que las lindes de ambos estados se encuentran “perfectamente delimitadas”; por ello, reiteró que la denuncia será contra quienes resulten responsables.

### Objetivo velado

De acuerdo con el Movimiento Antorchista poblano, este asunto “no es (solamente) ‘entre particulares’ y tampoco que la ‘policía de Tlaxcala, siempre solidaria con su par de Puebla, haya venido a poner orden como lo quisieron hacer ver algunos medios de comunicación. No. Se trata de un golpeo sobre el Movimiento Antorchista, lo que demuestra que hay intereses políticos que se han visto amenazados con el crecimiento de la organiza-

“Se me hace muy sospechoso que la Policía estatal de Tlaxcala pueda actuar tan impunemente en un predio que es obvio que está en el estado de Puebla, y que desalojaran a sus habitantes sin ninguna orden”:  
Soraya Córdova

ción, que no se somete a quienes ostentan el poder.

### Agredidos exigen justicia

En nombre de las 120 familias afectadas, la dirigente del Movimiento Antorchista en el municipio de Puebla, Soraya Córdova Morán, demandó justicia para ellas, pues a pesar de disponer de los documentos y de haber inicia-

do la compraventa, fueron desalojadas y, algunos de sus miembros, golpeados. De la misma forma, exigió castigo ejemplar para los culpables, pues las autoridades tlaxcaltecas rompieron el Estado de Derecho con su intromisión y han cometido delitos claramente tipificados en agravio de humildes colonos y sus representantes.

“Se me hace muy sospechoso que la Policía estatal de Tlaxcala pueda actuar tan impunemente en un predio que es obvio que está en el estado de Puebla, y que, además, desalojaran a sus habitantes sin ninguna orden”, insistió.

El llamado también es para las autoridades poblanas, pues, según Soraya Córdova, deben analizar “la entrada de la Policía de Tlaxcala a la jurisdicción de Puebla sin ninguna orden de desalojo”.

Mientras tanto, las familias que hasta el momento no tienen un lugar dónde vivir esperan que les sea restituido el terreno que con tanto esfuerzo empezaron a pagar; asimismo, se lamentan por las pocas cosas que perdieron, y otros más dicen: “La golpiza nadie nos la quita”. **b**

## Ofrece UNAM 245 lugares para Ecatepec

La Universidad Nacional Autónoma de México (UNAM) ofrece 245 lugares a los ecatepequenses que deseen cursar una licenciatura del sistema de Educación a Distancia a través del convenio que tiene con el gobierno de Ecatepec, en el que actualmente estudian mil 800 personas.



### Carreras que ofrece:

- Derecho
- Contaduría
- Psicología
- Ciencias de la comunicación
- Economía
- Enseñanza de idiomas (español, inglés, francés, alemán, italiano)
- Trabajo social

350 pesos para derecho a examen de selección

(del 6 al 11 de marzo y los resultados se publicarán el 1 de abril).



Para conocer las fechas y los requisitos para los aspirantes consulta [www.ecatepec.gob.mx](http://www.ecatepec.gob.mx) ó <https://servicios.dgae.unam.mx/Febrero2012/index.html>

Informes: Instituto de Educación Media Superior y Superior a Distancia del Estado de México: (722) 318 48 63, y 318-48-64, o a la Dirección de Educación y Cultura de Ecatepec, al 5836-1616.

# Nos estamos poniendo guapos!

## ESPÉRANOS...



TELEVISIÓN  
MEXIQUENSE



Radioytv mexiquense



@\_TVMEXIQUENSE

Sigue con nosotros  
la transmisión en vivo [tvmexiquense.mx](http://tvmexiquense.mx)

# PRI, JALONEO POR PUESTOS LEGISLATIVOS

MARTÍN MORALES

## DIPUTADOS



## SENADORES

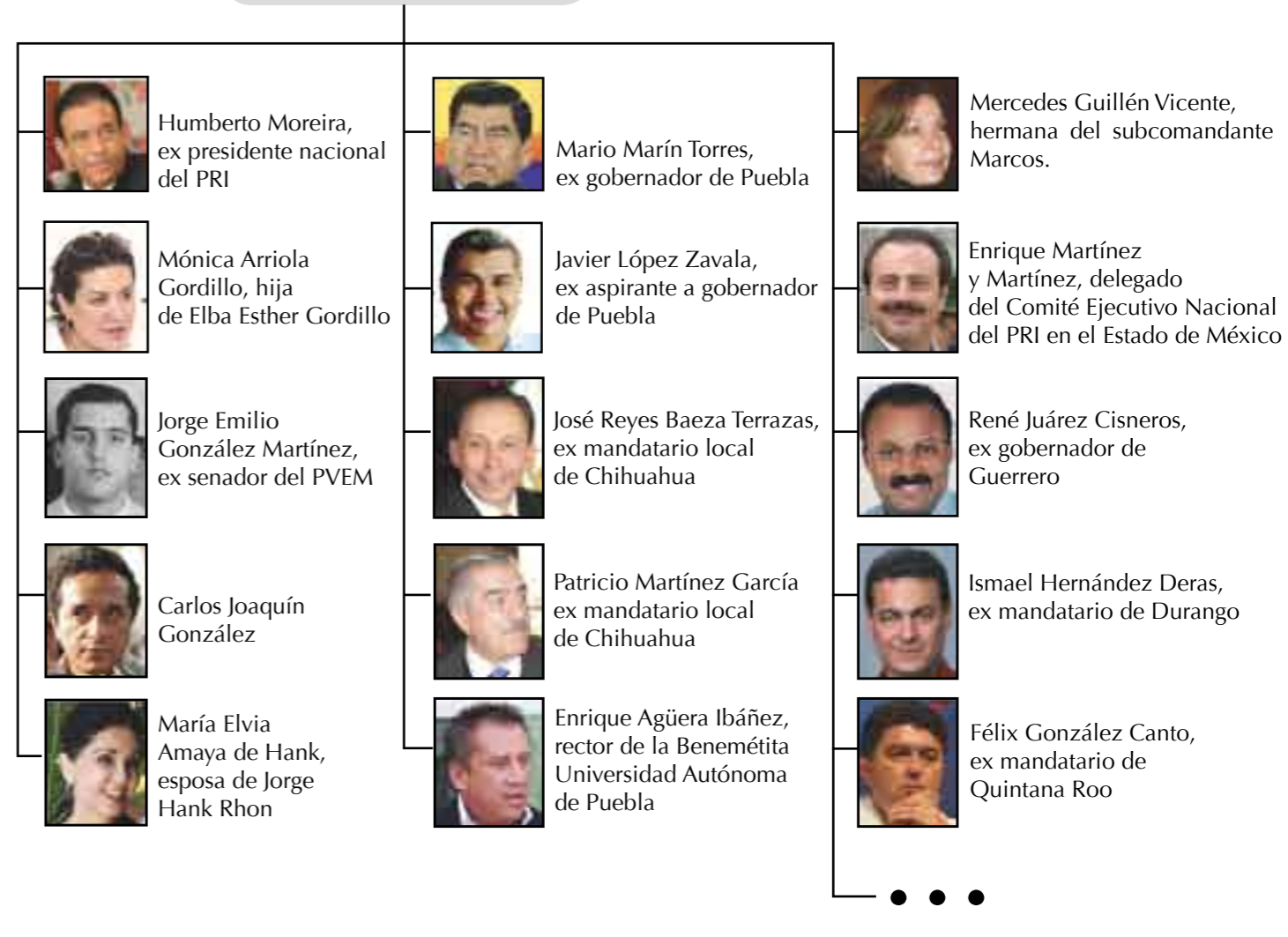

En el Partido Revolucionario Institucional (PRI), como sucede en otros partidos políticos, se vive un intenso jaloneo por las nominaciones a diputados federales y senadores para los comicios federales de julio de este año. En este marco, pueden advertirse las operaciones de los líderes partidistas para colocar a “su gente”, es decir, a sus cercanos colaboradores, amigos, familiares y correligionarios de peso, como ex presidentes partidistas o ex gobernadores.

Al cierre de esta edición, había una intensa eferescencia política al interior de cara a la inscripción de aspirantes al Congreso de la Unión, la cual fue fijada para el 21 de enero en el caso de los senadores, y el 27 para el registro de los precandidatos a diputados federales. La selección de los primeros será el próximo 15 de febrero, y la de los segundos, el 18 del mismo mes.

El virtual candidato presidencial del PRI, Enrique Peña Nieto, ha sido “mano” en la asignación de las candidaturas; su equipo político orquestó el acuerdo de su partido con la familia González Torres, la cual dirige al Partido Verde Ecologista de México (PVEM), y con la profesora Elba Esther Gordillo, lideresa real del Partido Nueva Alianza (Panal). Con estas dos organizaciones partidistas, la dirigencia nacional del tricolor comprometió candidaturas federales y estatales, para desencanto de los cuadros priistas de diversos estados de la república.

Los representantes *peñistas* en las conversaciones para crear estas alianzas, según trascendió a la prensa nacional, fueron Luis Videgaray y Jesús Alcántara. El acuerdo fue que el PRI cederá 126 de sus 300 candidaturas a diputados federales de mayoría relativa, y 20 de las 64 a senadores de la república. De las 126 diputaciones federales en coalición, el PVEM tendrá 30 candidatos propietarios; el Panal, 24, y el PRI, 72. En cuanto a las 20 senadurías, las cuales estarán distribuidas en 10 entidades, el Panal dispondrá de cuatro candidatos propietarios; el PVEM, cinco, y el PRI, 11.

El 17 de noviembre de 2011 se llevó a cabo oficialmente la firma del acuerdo para formar la coalición Compromiso por México (PRI-PVEM-Panal), cuya vigencia terminará en septiembre de 2012. Esto se hizo un día antes de que venciera el plazo para registrar coaliciones ante el Instituto Federal Electoral (IFE). Firmaron el entonces dirigente nacional del PRI, Humberto Moreira; Luis Castro Obregón por el Panal, y el senador Arturo Escobar y Vega por el PVEM.

Las principales críticas a esta estrategia de coalición procedieron de personajes como el actual senador y ex candidato presidencial priista en 2000, Francisco Labastida Ochoa, quien aseguró que mediante este tipo de pactos se estaban cediendo a partidos asociados demasiados espacios en distritos electorales donde históricamente el PRI tiene alta votación. Al respecto, Labastida advirtió que el costo político puede ser demasiado alto.

La segunda “mano” más importante en la distribución de candidaturas priistas habría sido, aparentemente, el senador Manlio Fabio Beltrones. Priistas consultados por *buzos* comentaron que, sin existir un papel firmado, es evidente que hubo un acuerdo político entre Peña Nieto y Beltrones que comenzó con la renuncia del sonorense a sus aspiraciones presidenciales.

En este marco, el actual senador se perfila como número uno de la lista de diputados federales priistas para la próxima Legislatura (LXII), la cual iniciará sus actividades el 1 de septiembre de este año y tendrá como coordinador del grupo legislativo priista precisamente a Beltrones. Ésta es la razón por la cual, según algunos de sus correligionarios, el sonorense incidirá en la nominación de legisladores priistas en San Lázaro, y al parecer participará también en la designación de los candidatos de su partido a los Gobiernos de Chiapas este 2012 y de Baja California en 2013.

Estas operaciones han estado llevándose a cabo en el ámbito del Comité Ejecutivo Nacional del PRI mientras la veintena de gobernadores estatales priistas y las organizaciones más importantes de sus tres sectores sociales –entre ellas la Confederación Nacional Campesina (CNC), la Confederación de Trabajadores de México (CTM), la Confederación Nacional de Organizaciones Populares (CNOP) y el Frente Juvenil Revolucionario (FJR)– andan en la rebatinga por las posiciones electorales aún indefinidas.

Tomás López González, presidente de Democracia Social, una de las principales corrientes de opinión del PRI, dijo a *buzos* que “evidentemente hay un reacomodo de fuerzas, cuya finalidad, como partido, es la búsqueda del poder en 2012. Hay, por supuesto, una lucha interna por la repartición de posiciones en el Congreso”.

Consultado sobre el escozor que ha causado en estados como Oaxaca, Chiapas o Veracruz la repartición de candidaturas entre el PVEM y Panal, López González dijo: “Son costos políticos que tienen que

pagarse dentro de cualquier institución donde haya un objetivo definido, que es ganar las elecciones”.

Sobre los cuadros partidistas que por su labor en las entidades se consideran con derecho a obtener una nominación, y no la obtienen por las decisiones nacionales del partido, Tomás López expuso: “Algo que debe quedar claro es que cada vez que se escala en las posiciones políticas, siempre, en cualquier institución partidista, habrá cada vez mayores complicaciones. No es fácil: a veces las oportunidades se cierran y hay que esperar”.

### Cosas de familia

Dentro de las candidaturas asignadas para la coalición Compromiso por México, en el caso de Chiapas está la primera senaduría para la diputada federal Mónica Arriola Gordillo, secretaria general del Panal, cuyo mayor “mérito político”, sin embargo, es ser hija de la presidenta vitalicia del Sindicato Nacional de Trabajadores de la Educación (SNTE), Elba Esther Gordillo Morales, cabeza política del partido, ex diputada federal y ex secretaria general del PRI.

En tanto, con base en ese mismo acuerdo de alianza con el PRI, Fernando González Sánchez, yerno de la dirigente magisterial, fue colocado en la candidatura a la primera senaduría por Sinaloa de la coalición PRI-PVEM-Panal, lo que ha provocado el disgusto de cuadros priistas locales que buscaban espacio en el Senado, como Alfredo Villegas, Pablo Moreno Cota, Diva Hadamira Gastelum y Oscar Lara Aréchiga.

González Sánchez, dejó apenas el 30 de noviembre pasado la subsecretaría de Educación Básica de la Secretaría de Educación Pública (SEP), una vez roto el compromiso político entre Gordillo y el presidente Calderón, por medio del cual se le cedieron a la maestra puestos públicos para sus allegados –reconocido por ella misma–, en contraprestación por su apoyo electoral a la candidatura calderonista en 2006.

En la primera candidatura a senador por la coalición en Quintana Roo, estará el ex senador del PVEM Jorge Emilio González Martínez, miembro de la familia que dirige esa organización política, encabezada por Jorge Emilio González Torres, su fundador, ex candidato presidencial y miembro de un clan de farmacéuticos al que también pertenece su hermano Víctor González Torres, el Doctor Simi, tío de Jorge Emilio y ex candidato presidencial “ciudadano” en 2006.

Ésta sería la segunda ocasión en que Jorge Emilio fuera senador por conducto del PVEM, partido por

el cual es diputado federal Pablo Escudero Morales, presidente de la Comisión de la Función Pública y esposo de Sylvana Beltrones, hija de Manlio Fabio Beltrones.

Al cierre de esta edición, no había quedado claro si Escudero tendría un escaño en el Senado, porque aparentemente, según el mencionado pacto Beltrones-Peña, Escudero iría directo a la candidatura a gobernador de Baja California en 2013 en una eventual coalición con el PVEM y el Panal.

Lo que sí se daba por hecho es que el senador Manlio Fabio Beltrones iría en posición privilegiada en la lista de diputados federales del PRI para ocupar la coordinación de los priistas en San Lázaro durante la LXII Legislatura, en cuya integración el ex gobernador sonorense habría tenido “mano” en el “palomeo” de los integrantes.

Para la segunda senaduría por Quintana Roo se perfilaba el diputado federal del PRI Carlos Joaquín Coledwell, ex aspirante a la candidatura al Gobierno estatal, quien fortaleció su posición política y posibilidades una vez que su hermano Pedro Joaquín Coldwell asumió la dirigencia nacional del partido.

En el caso de las diputaciones federales, primero se afianzaba la nominación por el II Distrito de Laura Fernández Piña, hija del esposo de Addy Joaquín Coldwell, hermana de Pedro y Carlos, una ex priista que pertenece al Partido Acción Nacional (PAN) desde 2005. Sin embargo, finalmente habría acordado con el gobernador Roberto Borge que esperaría la nominación a la presidencia municipal de Benito Juárez en 2013. Entonces, el gobernador Borge habría recomendado para ese distrito a Raymundo King de la Rosa, actual dirigente del PRI estatal.

En el caso de Baja California, había un pronunciamiento prácticamente unánime del priismo local respecto a lanzar a Eligio Valencia Roque a la primera candidatura, y a la segunda, a María Elvia Amaya de Hank, esposa de Jorge Hank Rhon, ex alcalde de Tijuana e hijo del fallecido profesor Carlos Hank González, prominente priista.

En el caso del estado de Guerrero, dirigentes locales de la CNC, especialmente de la zona de La Montaña, una de las regiones de mayor marginación en la entidad y en el país, impulsaban la candidatura a diputado federal por el V Distrito de Gaudencio Villanueva de la Luz, hermano del asesinado Moisés Villanueva de la Luz, conocido como el Diputado 500. Los promotores priistas locales proclamaron que Gaudencio debía tener esa posibilidad de relevar en el cargo a su fallecido hermano “para continuar el

trabajo legislativo que Moy realizaba en San Lázaro”.

En Chihuahua, el gobernador César Duarte impulsaba la candidatura a diputado federal, por el II Distrito, con cabecera en Ciudad Juárez, de su primo Ignacio Duarte Murillo, aunque también tenía la alternativa de que asumiera la coordinación de la campaña de Enrique Peña Nieto en la entidad.

Por su parte, el alcalde de Juárez, Héctor Murguía Lardizábal, abría paso para la nominación de su hermano Luis Murguía como aspirante a la diputación federal por el IV Distrito, con sede en la misma ciudad fronteriza. Otros nombres son los de Adriana Fuentes Téllez, secretaria general del Comité Estatal del PRI, integrante de una familia de alto potencial económico vinculada al PRI desde hace décadas, y Alejandro LeBarón González, miembro de la conocida familia chihuahuense LeBarón, a la que el gobernador César Duarte ha manifestado respaldo político. Alejandro se posicionaba para representar al PRI por el VII Distrito, y en el IX Distrito, con sede en Parral, Karina Velázquez, la Coordinadora del Programa Chihuahua Vive, y Christopher Barousse, iban por el VI Distrito. Ambos personajes, muy cercanos al mandatario estatal.

En Colima, Norma Galindo Matías, viuda del ex gobernador de la entidad, Gustavo Vázquez Montes, quien falleció como mandatario en funciones el 24 de febrero de 2005 en un accidente aéreo, formaba parte de la lista de aspirantes a la nominación por una diputación federal.

Ramiro Garza Cantú, poderoso empresario priista de Reynosa, Tamaulipas, impulsaba las aspiraciones de sus sobrinos Javier Garza Faz y Ángel R. Garza Rodríguez a ser diputados federales por el PRI.

### Cobijo a gobernadores

Con la misma lógica, hay ex gobernadores que buscan espacios en el Congreso de la Unión; como primera opción, para senadores, y como segunda, para diputados federales.

En Durango, el ex mandatario Ismael Hernández Deras operaba para conseguir una senaduría, en contienda con la diputada local Leticia Herrera y los diputados federales Ricardo López Pescador y Ricardo Rebollo, así como con el ex alcalde de Durango Adán Soria.

En Chihuahua, con el respaldo político del gobernador Duarte, los ex mandatarios locales José Reyes Baeza Terrazas y Patricio Martínez García se apuntaban en la carrera por la primera y segunda senadurías de la entidad, aunque en la puja también reclamaba su oportunidad Enrique Serrano Escobar, coordinador de los diputados priistas en el Congreso chihuahuense, y la ex diputada Graciela Ortiz González, quien con ese fin renunció a la secretaría general de Gobierno en la administración de Duarte.

El miércoles 11 de enero, en una reunión en Puebla con el aspirante presidencial Enrique Peña Nieto, apareció el polémico ex gobernador Mario Marín Torres junto con Javier López Zavala, aspirante a gobernador que perdió la contienda frente al *gordillista* Rafael Moreno Valle, quien ahora busca la primera senaduría por la entidad junto con el rector de la Benemérita Universidad Autónoma de Puebla (BUAP), Enrique Agüera Ibáñez, quien aspira a la segunda.

La víspera de este encuentro, se había publicado un desplegado en la prensa poblana, en el cual 45 presidentes municipales, dos diputados locales y nueve legisladores locales expresaron su respaldo a

López Zavala para llegar al Senado.

El ex mandatario de Quintana Roo, Félix González Canto, se había ubicado como aspirante a la segunda senaduría por esa entidad, en fórmula con Jorge Emilio González Martínez, el Niño Verde, quien tiene asegurada la primera senaduría con base en la coalición de su partido con el PRI y el Panal. Sin embargo, su condición de ex gobernador podría no ser tan contundente, toda vez que la segunda posición rumbo al Senado la buscaba también el diputado federal Carlos Joaquín Coldwell.

La dirigencia nacional priista, asimismo, hacía amarres para colocar a dos personajes en las candidaturas al Senado por Tamaulipas: el ex gobernador Manuel Cavazos Lerma y la actual diputada federal Mercedes Guillén Vicente, hermana de Rafael Sebastián Guillén Vicente, el afamado subcomandante Marcos del Ejército Zapatista de Liberación Nacional (EZLN). Sin embargo, el gobernador Egidio Torre había hecho negociaciones locales para lanzar en esas mismas posiciones a su secretario general de Gobierno, Morelos Jaime Cansco Gómez, así como a la diputada local y presidenta de la Junta de Coordinación Política del Congreso tamaulipeco, Guadalupe Flores Valdez.

En el caso de Coahuila, la primera senaduría era buscada por el ex gobernador de la entidad, Humberto Moreira Valdez, apoyado por su hermano, el mandatario en funciones, Rubén Moreira. Humberto Moreira renunció a la dirigencia nacional del PRI en medio de las acusaciones por el uso de documentos apócrifos para la adquisición de créditos por más 30 mil millones de pesos, cuando fue ti-

tular del Ejecutivo coahuilense. El también ex mandatario de la entidad, Enrique Martínez y Martínez, estaba en busca del Senado, y en su más reciente cargo se desempeñó como delegado especial del Comité Ejecutivo Nacional del PRI en el Estado de México hasta poco antes de la elección del actual mandatario mexiquense, Eruviel Ávila.

En el caso de Guerrero, el ex gobernador René Juárez Cisneros se ubicaba como primer aspirante a la senaduría, acompañado en la segunda por el ex alcalde acapulqueño y ex aspirante a la gubernatura, Manuel Añorve Baños, o por Héctor Astudillo Flores, quien ya fue senador, ex diputado local y también ex aspirante al Gobierno.

### Costos de una coalición

En el estado de Chiapas, derivado de los acuerdos para la formación de la coalición PRI-PVEM-Panal, para la elección concurrente en julio de este año con los comicios federales, se daba por hecho el lanzamiento de la candidatura a gobernador del senador verde ecologista chiapaneco Manuel Velasco Coello. Por lo anterior, presuntamente, quedaban fuera la senadora priista María Elena Orantes y el ex sena-

dor José Antonio Aguilar Bodegas. Este último aguantó la decisión partidista, pero Orantes, quien había hecho largo trabajo en las comunidades de la entidad durante los años recientes, adelantaba al cierre de nuestra edición que renunciaría al PRI para buscar la nominación por medio de la fórmula de izquierda PRD-PT-Movimiento Ciudadano (Convergencia).

Orantes, aparentemente, había aceptado la invitación de la senadora del PRD Rosalinda López Hernández, coordinadora de la campaña presidencial de Andrés Manuel López Obrador (AMLO) en la región sur-sureste del país. Esta nominación se cristalizaría en el marco de una próxima visita que haría AMLO a la entidad.

El diputado verde Manuel Velasco es un joven político chiapaneco que inició su carrera en el PVEM al ganar la elección de senador de mayoría por su entidad. Tiene cercana amistad con Enrique Peña Nieto y el apoyo de Manlio Fabio Beltrones, quien es suegro del diputado federal verde Pablo Escudero Morales.

La cercanía con Peña Nieto quedó en evidencia el 10 de noviembre de 2011 cuando el abanderado presidencial de PRI acompañó a Velas-

co en su V Informe de Actividades Legislativas en el estadio Víctor Manuel Reyna.

En el caso del Distrito Federal, hubo protestas por parte de cuadros priistas locales de relevancia como la senadora María de los Ángeles Moreno y el diputado local Cuauhtémoc Gutiérrez de la Torre, porque el mencionado convenio de coalición transfirió al PVEM la candidatura a la primera senaduría capitalina y las nominaciones a diputado federal por distritos que incluyen Cuauhtémoc (Distrito XII), Gustavo A. Madero (Distrito VIII) y Tlalpan (Distrito XIV), mientras que al Panal se le cederán las de distritos que incluyen Xochimilco (Distrito XXXVI), Álvaro Obregón (Distrito XVIII) y Miguel Hidalgo (Distrito X).

Pero más allá de la rebatinga entre sectores, grupos y personalidades por los puestos en el Congreso federal, o de la eventual capacitación política, técnica y legislativa de los aspirantes, lo que pesa mucho más en la selección de candidatos son las relaciones que éstos guardan con los líderes de los partidos, quienes –como en otros tiempos– tendrán la última palabra en el “palomeo” de la lista final. **b**

## EL VIRUS DE INFLUENZA AH1N1 LLEGÓ PARA QUEDARSE: GABRIEL J. O'SHEA CUEVAS

Al informar que en el Estado de México se han detectado siete casos de influenza AH1N1 y, lamentablemente, dos defunciones en personas que presentaban altos indicadores de riesgo, el secretario de Salud, Gabriel J. O'Shea Cuevas, reiteró que este padecimiento se encuentra vigilado, por lo que pidió a la población no alarmarse y sí continuar con las medidas preventivas, “porque el virus llegó para quedarse”.

La dependencia cuenta con:

**60 mil dosis del antiviral que mata al virus de H1N1.**

Grupos de riesgo:

Niños nores de 6 años

Adultos mayores de 60 años

Mujeres embarazadas

Personal de salud

Personas con enfermedades crónico degenerativas, como diabetes, obesidad mórbida, trasplantados y otros con padecimientos crónico degenerativos.



**ISEM**



Nadie resuelve el problema de la basura en el DF porque es caro y “no luce políticamente”: Diana Rodríguez Hernández, investigadora

# LOS 24 PROYECTOS QUE EBRARD ECHÓ A LA BASURA

ADAMINA MÁRQUEZ DÍAZ

La ciudad de México recibió el año 2012 atascada de basura. En julio de 2008, Marcelo Ebrard Casaubón anunció el cierre del relleno sanitario Bordo Poniente para convertirlo en fuente de energía eléctrica. A partir de entonces, el Gobierno del Distrito Federal (GDF) se pondría a trabajar en la construcción de cuatro Centros Integrales de Reciclado y Energía (CIRE) para dar tratamiento a la basura que ya no se enviaría al Bordo.

Tres años y medio después, ni el proyecto energético ni los cuatro CIRE se realizaron; en cambio, hay 360 millones de pesos en caja que no han sido utilizados para el proyecto energético y 24 rellenos sanitarios, creado por investigadores especializados en esta tecnología que están en espera.

El GDF es “extremadamente irresponsable”, sostiene Gustavo Alanís, presidente del Centro Mexicano de Derecho Ambiental (CMDH).

La pregunta que ha estado en el aire desde julio de 2008, cuando la Secretaría de Medio Ambiente y Recursos Naturales (Semarnat) y la Comisión Nacional del Agua (Conagua) urgieron al gobierno capitalino a que clausurara el citado relleno sanitario Bordo Poniente, uno de los más grandes a nivel mundial, es: ¿A dónde irán a parar las 2 mil 600 toneladas de basura que albergaba diariamente el relleno sanitario Bordo Poniente cuando éste se cierre?

Desde su clausura, a fines del año pasado, la ciudad de México no cuenta con un lugar alternativo para tirar los residuos que genera diariamente, a pesar de que el Gobierno capitalino disponía de un proyecto ya definido para tratar la basura y de que contaba con tiempo suficiente para elaborar un plan complementario o emergente.

El pasado 18 de diciembre, día en que Marcelo Ebrard Casaubón, jefe del GDF, anunció el cierre definitivo del Bordo Poniente, la ciudad no esperaba que en los días siguientes los miles de toneladas de basura que se generaron en las fiestas decembrinas fueran a parar a la vuelta de la esquina, en las banquetas, en las avenidas donde transitan diariamente los capitalinos, en lotes baldíos o aun frente a edificios emblemáticos de la capital, como el Palacio de Bellas Artes.

Por su parte, los trabajadores de la basura no esperaban tener que recorrer más kilómetros de los que normalmente recorren, ni tardarse cuatro o seis ho-

ras más de las habituales dos o tres que emplean para descargar sus camiones. Con el cierre del Bordo, la basura tuvo que ser depositada en rellenos habilitados fuera de la ciudad, entre ellos los de Cuautitlán e Ixtapaluca, Estado de México, y Cuautla, Morelos, lo que implicó un severo aumento en los tiempos de traslado y retrasos en el proceso de recolección.

## DF: una de las cinco ciudades más sucias del mundo

Un día de la primera semana de 2012, a altas horas de la noche, una persona que nadie vio dejó cuatro bolsas de basura frente al número 7 de la calle Huizaches, en la colonia Arboledas del Sur. Al día siguiente, esas mismas cuatro bolsas aparecieron frente al número 12 de la misma calle. Para el tercer día, ya no eran cuatro bolsas sino seis las que se habían amontonado frente a la casa temporalmente deshabitada. Hoy, las bolsas siguen frente al número 12, sin que ningún vecino se haga responsable.

Con el aumento de la basura, generado por las fiestas navideñas y la falta o el retraso en el servicio de recolección, los capitalinos buscaron dónde poner sus desechos lejos de sus casas, con lo cual crearon mil tiraderos clandestinos que convirtieron la ciudad en un gran basurero. Esto vino a reforzar la catalogación de la capital de México como una de las cinco grandes ciudades más sucias del mundo, según una evaluación ecológica realizada en 2009.

Durante las dos semanas que siguieron al cierre del Bordo Poniente, el GDF se negó a reconocer el problema. Fue hasta que la basura comenzó a inundar la ciudad, en los primeros días de enero, cuando Marcelo Ebrard reconoció medianamente que había “dos problemas por resolver: uno, los tiempos de traslado de 2 mil 600 toneladas de basura; el otro, que son como mil puntos en la ciudad donde hay basura clandestina”.

“La situación se conocía desde 2008. En consecuencia, deberían haber desarrollado una serie de programas, de acciones y de planeación para que cuando llegara esta fecha se hiciera un buen manejo de la basura. No hubo esa planeación respecto a equipo, tecnología ni sitios para poder disponer de ella basura de una mejor manera”, dijo Gustavo Alanís.

### 24 proyectos sin utilizar

El Gobierno del Distrito Federal conocía no uno sino 24 planes para la disposición de la basura una vez que se cerrara el Bordo Poniente. En 2009 el Gobierno capitalino invitó a varias empresas, organizaciones y universidades —entre ellas la Universidad Nacional Autónoma de México (UNAM), la Universidad Autónoma Metropolitana (UAM) y el Instituto Politécnico Nacional (IPN)— a realizar un estudio del tipo de basura que se produce en el DF, para idear, sobre esa base, el proyecto más apto para el manejo y disposición final de los Residuos Sólidos Urbanos (RSU).

Este proyecto estuvo encabezado por el Instituto de Ciencia y Tecnología del DF, que formó un Comité de Residuos. Diana Rodríguez Hernández, presidenta de la Federación Mexicana de Ingeniería

Sanitaria y Ciencias Ambientales (Femisca), fue una de las tantas especialistas que ideó un sistema de manejo de la basura, la tecnología, el número de personal y el tipo de relleno más adecuado. Y dijo: “En un inicio, ellos estaban buscando una alternativa que no fuera muy costosa. Nosotros estuvimos participando activamente con el Comité de Residuos, y concluimos que había un déficit de infraestructura para la disposición de los residuos. Sin duda, un nuevo sistema de manejo de la basura tendría que ser ambiental, tecnológica, económica y socialmente adecuado, así como políticamente viable”.

Los hallazgos de Femisca mostraron que el DF necesitaba, para un buen manejo de la basura, una combinación de opciones tecnológicas, entre ellas, tratamientos físicos (compactación y recuperación de materiales para reciclaje), biológicos (composta), disposición final (relleno sanitario) y térmicos (incineración).

Se necesitan plantas de separación de los RSU que recuperen, como en países desarrollados, 100 kilogramos por cada tonelada de basura para que estos residuos sean reutilizados. La composta, es decir, el procesamiento del material orgánico para abono, procesaría 111 toneladas diarias de la basura que se genera en el DF.

Los incineradores, que darían tratamiento a la basura que no pueda ser reciclada, se basan en una tecnología que trabaja a gran escala y que puede utilizar los desechos como combustible; además, su sistema tiene control de emisiones de gases dañinos para el medio ambiente. Y por último, los rellenos sanitarios permiten disponer adecuadamente de los re-

síduos sólidos sin atraer insectos, malos olores, ni ocasionar problemas de salud. Tienen una capa impermeable que evita filtraciones al manto freático, y con ellos se pueden controlar los lixiviados (líquido altamente contaminante que emana la basura en descomposición). Asimismo, generan biogás, el cual se puede aprovechar, por ejemplo, en la generación de energía eléctrica.

Estos sitios de disposición final debían estar ubicados en puntos estratégicos de la ciudad para que los tractocamiones no tuvieran que recorrer largas distancias para descargar la basura. Todo esto no sólo abarataría el servicio —al reducir las distancias de traslado—, sino que minimizaría los impactos al medio ambiente.

“Cabe aclarar que en el estudio tomamos como base el escenario que presentaba el Distrito Federal en 2009, pero el escenario prácticamente no ha cambiado”, aseguró Diana Rodríguez. En 2009, se generaban 12 mil 439 toneladas al día; hoy se generan 12 mil 600 toneladas diarias.

Pero el problema es multifactorial y no se resuelve sólo por contar con la tecnología adecuada. “El plan también tiene que enfocarse hacia el aspecto de la minimización. ¿Cómo vamos a hacer para minimizar la generación de la basura? Tenemos que realizar un trabajo arduo junto con la población para que la gente tenga una educación ambiental”, aseguró Alanís.

Con el fin de disminuir radicalmente la generación de basura, el GDF tiene que empezar por hacer válida la Ley de Residuos Sólidos que obliga a los ciudadanos a separar la basura inorgánica de la orgánica antes de entregarla al servicio de recolección, toda vez que en los

hogares se genera casi el 50 por ciento del total de los desechos, aunque es necesario que se la separe “no sólo en casa sino en todo lugar”.

Para Diana Rodríguez, la educación ambiental de la gente tiene que ver con el nivel de desarrollo de su municipio o entidad. Un municipio que es sustentable o que cumple con lo necesario para proteger y preservar su medioambiente es aquel que tiene buenos servicios públicos: “Si la gente ve bonita su ciudad, limpia, con calles pavimentadas, con áreas de recreo, como parques, etcétera, hasta se la pensaría para tirar un papel en la calle”.

### “No lucen políticamente”

Pero para la presidenta de Femisca, que ahora trabaja en un proyecto de relleno sanitario para el municipio de Campeche, es otro el motivo por el cual el problema de la basura no se ha resuelto: “He visto, con gran preocupación, la falta de voluntad política que han mostrado las autoridades del GDF en los últimos dos sexenios, el de

Andrés Manuel López Obrador y el de Marcelo Ebrard, en relación con la búsqueda de una solución definitiva para el manejo y disposición final de los RSU”.

Rodríguez Hernández afirmó que el GDF tiene los recursos económicos necesarios para llevar a cabo una obra de la magnitud que requiere un buen relleno sanitario. El problema, dijo, es que este tipo de obras no “lucen políticamente”, como sí luce, por ejemplo, un distribuidor vial; entonces, los Gobiernos no se preocupan por mejorar este tipo de servicios porque piensan que es algo que no les ayuda en su presencia política.

Hasta el año pasado, el Bordo Poniente recibía el 95 por ciento de la basura que se genera en el DF, pero a partir de su cierre y ante la “falta” de un plan para dar tratamiento a la basura, el GDF llegó a un acuerdo con el Estado de México para depositar los desechos de los capitalinos en los tiraderos El Milagro y La Cañada, en Ixtapaluca.

Antes de decidir esto, el GDF debió tomar en cuenta si los rellenos de Ixtapaluca tienen la capa-

cidad para albergar más toneladas de las que normalmente reciben y si con ello no se está afectando la vida útil de estos basureros. Pero los estudios necesarios no se realizaron.

“Con ello no estamos resolviendo el problema, sino que lo estamos empeorando porque a la larga no sólo no vamos a tener dónde poner la basura del DF, sino también la de los municipios del Estado de México. ¿A dónde se va a llevar toda esa basura?”, cuestionó Diana Rodríguez.

Hace unos días, el secretario de Medio Ambiente del Estado de México, Carlos Cadena, anunció que los Gobiernos del Distrito Federal y del Estado de México cuentan con 100 millones de pesos para resolver un problema que, a decir de la representante de Femisca, necesitaría una inversión no menor a 800 millones de pesos.

Todo indica que Marcelo Ebrard no está planeando resolver el problema, sino que tiene la intención de delegarlo en quien lo sustituya como jefe del Gobierno capitalino, así como Andrés Manuel López Obrador le dejó a él el problema. **b**

## REYES MAGOS ENTREGAN 30 MIL JUGUETES

Como cada año, Melchor, Gaspar y Baltazar llegaron al municipio de Tultitlán, Estado de México, trayendo consigo alegría y diversión para miles de pequeños que con la ilusión de recibir un juguete de manos de los mágicos personajes, se dieron cita en distintos puntos del territorio.

*Nuestras tradiciones nos dan arraigo como mexicanos pero el compartir, nos enriquece como personas; estos días son de dar y ofrecer algo más allá de lo material, es decir: lo mejor de nosotros:* alcalde Marco Antonio Calzada Arroyo



Ningún pequeñín se quedó sin regalo, pues se entregó un juguete por boleto tanto para las niñas como para los niños de todas las edades; entre ellos juegos de mesa, muñecas, pistolas de agua y kits de belleza de reconocidas marcas entre otros.

En los eventos, Leticia Calzada Arroyo presidenta del Sistema Municipal (DIF) de Tultitlán, agradeció al munícipe por el apoyo otorgado para la realización de los eventos, añadió que para la dependencia a su cargo es prioritario el cuidado de la familia.



# HUASTECA POTOSINA. MUERTE LENTA

CONSUELO ARAIZA

El Gobierno de San Luis Potosí, encabezado por Fernando Toranzo Fernández, busca desesperadamente lograr credibilidad a base de gacetillas periodísticas pagadas en las que se pregona seguridad, obras e inversiones públicas que no se ven en ninguna parte de la Huasteca Potosina. “La inseguridad no afecta el turismo”, afirmó en Enrique Abud, secretario de Turismo el 13 de enero de 2012.

Esta “noticia” estaba minada de antemano por información del 5 de enero publicada

en un diario de la Huasteca, cuyos titulares señalaban contundentemente: “Cayó el turismo”; “La inseguridad y retenes causan que se cancelen *tours*”; “La ocupación hotelera cayó en un 40%”.

Ese mismo viernes 13 de enero se anunció con bombo y platillo el “rescate” del sistema de riego “Pujal Coy”, cuando en realidad lo único que sucedió fue la inauguración de una obra para rehabilitar el viejo sistema de bombeo llamado El Porvenir.

El “rescate” sólo se dio en las obras de ficción gubernamental, porque los problemas de infraestructura hidráulica en esa región continúan, al igual que el desempleo y la pobreza de la mayoría de los campesinos.

La Huasteca Potosina, que comparte fronteras con Veracruz, Tamaulipas e Hidalgo, es una de las zonas más ricas en recursos naturales de San Luis Potosí, pero la falta de atención gubernamental y de inversiones tanto públicas como privadas la han convertido en una región con graves problemas de producción agrícola y ganadera, rezago tecnológico y desigualdad social.

Municipios como el petrolero Ébano, los ganaderos Tamuín y San Vicente y el turístico Valles han sido motivo de constante preocupación por la presencia de la delincuencia organizada, la cual ha inhibido la inversión privada y la falta de empleo. Este último, a su vez, está agudizando la demanda e, incluso, influye negativamente en el consumo de los bienes alimentarios de la canasta básica.

## Sin lluvias no hay sorgo

En Ébano persiste la escasez en la producción de sorgo, de la que depende la población masculina activa. En lugares cercanos a la cabecera municipal hay campesinos que siembran hortalizas, pero los ubicados en la zona de temporal sufren para sobrevivir.

El sorgo, cultivado básicamente como alimento para ganado, se cotiza aproximadamente 3.60 pesos por kilogramo, pero la temporada anterior no se produjo por falta de agua de lluvia; por lo tanto, la gente de las localidades no pudo proveer esta mercancía a los comerciantes y ganaderos de la región.

Ante la emergencia derivada del estiaje, muchos ganaderos están deshaciéndose de sus hatos, y en los costados de la carretera que conduce a Ébano puede verse la oferta de abundantes reses a la adinerada familia Gutiérrez.

Originarios de Michoacán, los Gutiérrez mantienen, en asociación con otros ganaderos, el control en la exportación de la carne, con la marca Gusi, y están logrando superar la falta de alimento de ganado gracias a que se abastecen con sorgo y maíz traídos de la frontera o de poblaciones como San Fernando, Tamaulipas.

“Ellos matan a diario sus reses, compran todo, mantienen el monopolio”, dijo Javier Flores, casado y con dos hijos menores.

“No hay sorgo ni para consumo humano. Esperábamos que el año empezara bien, pero las heladas parecen estar anunciando otro año seco. No sé qué vamos a hacer, porque lo que alcanzamos a cosechar fue en promedio una tonelada por hectárea”, expresó otro ganadero vecino de la comunidad de Aurelio Manrique, perteneciente a Tamuín.

Ambos productores agropecuarios fueron entrevistados en el Congreso del Pujal Coy, el cual se llevó a cabo en días pasados en Tamuín con la participación de representantes ciudadanos, productores y trabajadores agrícolas, quienes comentaron la gravedad de la situación y mostraron su interés en conocer la forma de recibir apoyo de algunos programas federales a fin de solucionar por sí mismos sus problemas sin tener que recurrir a las “coqueterías” demagógicas de los políticos en campaña.

En Aurelio Manrique, poblado que pertenece a Tamuín, la gente

enfrenta la falta de agua potable, pues el Gobierno estatal sólo abrió una zanja para, supuestamente, tender la red afluyente, pero hasta la fecha no ha colocado ninguna tubería.

“Los ejidatarios, que sólo tenemos 10 hectáreas, estamos en las últimas, porque con la falta de lluvia no hay pasto. Se cree que la Huasteca es rica en muchas cosas... Tal vez eso sea en Hui-chihuayán, donde hay agua, pero aquí es más seco. Desde hace tres años nos quedamos sin sembrar. El primer año, el Gobierno apoyó con semilla a todos, pero en 2011 ya no hubo apoyo”.

El ganadero dijo que las poblaciones de la Huasteca no están contempladas ni siquiera en la información sobre proyectos de siembra de vainilla, y sus hijos jóvenes que estudian alguna carrera técnica en planteles de la región no saben qué hacer con sus conocimientos ni con sus diplomas.

“No hay empleo, guardan el diploma y andan vendiendo comida a orillas de la carretera; después, regresan a lo mismo; la gente se desilusiona y emigra a Monterrey, Reynosa o al otro lado de la frontera, de donde también regresan por la inseguridad o la persecución de la migra. La gente sólo anda dando vueltas sin saber qué hacer”, lamentó. Asimismo, dijo que el 15 de julio es el inicio de la siembra del sorgo, pero el pronóstico es que se viene un año igual de seco que 2011.

Durante el Congreso del Pujal Coy en Tamuín, una lideresa agraria de la región, Guadalupe Gómez, tomó el micrófono para exigir una solución definitiva a los problemas de tenencia de la tierra y por la ausencia de proyectos productivos y de desarrollo sustentable en

la Huasteca: “En 2011 hubo muy poca participación de campesinos en proyectos para el campo porque tenían que poner de su bolsa el 50 por ciento y porque la inseguridad ha provocado el desánimo de muchos, que algunas familias enteras se han tenido que ir por amenazas del crimen organizado”.

Guadalupe Gómez comentó, en torno a los invernaderos de vainilla que promueve el Gobierno, que es necesario desarrollar el proyecto a gran escala, porque a pequeña escala no traerá beneficios.

Originaria de Ébano y cono- cedora de su región, dijo que su municipio sólo tiene de petrolero la fama y el recuerdo histórico, ya que fue ahí donde se expropió el primer pozo en México: “Pero ya no hay petróleo ni nada. Lo único que tenemos son 57 núcleos agrarios que hablan náhuatl y tének [huasteco], cuya única alternativa de sobrevivencia es la actividad agropecuaria. Para colmo de nuestra mala suerte, los empresarios chinos que vinieron a perforar pozos, para contratar a nuestra gente, pero exigían que hablaran el idioma inglés”, comentó.

Para este año vaticinó que los huastecos, en particular los más pobres, serán botín de partidos políticos con la entrega de una cobija, una despensa o una lámina a cambio de sus votos. “Aquí, como en otros lados, la gente se vende, y quien más dinero tiene es quien gana una elección”.

### Agua, el problema

En Tambaón, don Wenceslao, uno de los 30 jueces auxiliares que acaban de tomar protesta, reveló a **buzos** lo que una vecina le dijo: “Oiga, no nos importa que no haga nada, pero sí que arregle que se nos dé el agua, porque eso

es lo que más nos importa. El agua es importante para todo, y la pipa o el tanque de agua nos cuesta de ocho a 10 pesos; por eso la pobreza sigue, y aquí el sistema de riego es para cultivar la soya”.

La rehabilitación del sistema de bombeo en El Porvenir, el pasado 12 de enero, no representará la resurrección del antiguo Proyecto Pujal Coy que en la década de los años 80 fue motivo de escándalo nacional. El megaproyecto de riego generó un derroche de recursos multimillonarios, pero su construcción se quedó a medias y dejó muchos canales de riego y ductos a cielo abierto; más tarde, fue presa de tomas clandestinas que dañaron las tuberías, como se evidencia aún en Tamuín, Ébano y Nuevo Tambaón.

En este último poblado, **buzos** documentó la intención del Ayuntamiento de Tamuín respecto a invertir 2 millones de pesos en el nuevo proyecto, según el presidente municipal Rafael Rodríguez Pérez, quien pagó adeudos con la Comisión Federal de Electricidad (CFE) a fin de avanzar en la solución de los problemas de agua de su municipio.

En entrevista, el alcalde Rodríguez Pérez dijo que su administración está preocupada por atender las necesidades: “Uno se va, y urge que las autoridades nos aprueben los proyectos para hacerlos”.

El edil está en espera de un préstamo que autorizó el Congreso, el cual servirá para adquirir el equipo necesario para la obra. Ésta, una vez concluida, dará paso a la concreción de un proyecto más ambicioso: una planta de tratamiento. Informó, además, que en Tamuín se requieren mil 473 viviendas, y que sólo podrá edificar una terce-

ra parte antes de terminar su gestión.

### Persiste la sequía

Más de 18 mil hectáreas de sembradíos de sorgo y soya fueron devastadas en Tamuín y Ébano. En un esfuerzo que aún no tiene resultado, el gobernador Toranzo Fernández destacó el 9 de enero, en publicaciones pagadas, su intención de construir siete invernaderos de vainilla en la Huasteca, en municipios como Alaquines, Santa Catarina, Axtla, Matlapa, Tama- zunchale y Coxcatlán. Asimismo, aseguró que la vainilla tiene mercado en Veracruz, Jalisco, Nuevo León y Chihuahua, pero aún no ha logrado convencer a los huastecos de las bondades de este producto, por lo cual la mayoría de ellos se resiste a cultivarla.

La sequía afectó el 90 por ciento del territorio nacional, entre ellos el del estado de San Luis Potosí, según datos del Servicio Meteorológico Nacional. Actualmente, en los siete ingenios azucareros de la entidad la zafra se ha convertido en la única esperanza de vida para muchos campesinos pobres que buscan emplearse en el corte de la caña.

La expropiación de los 27 ingenios del país en 10 años ha costado al erario nacional 18 mil 177.2 millones de pesos, y en dos décadas la agro-industria azucarera ha sido rescatada al menos en tres ocasiones con recursos del Gobierno federal y los Gobiernos locales. En San Luis, el Gobierno estatal prestó 160 millones al Grupo Santos en años recientes a fin de que recuperara sus ingenios, pero a la fecha no los ha devuelto.

En 2011, mientras el gobierno de Toranzo presumía un crecimiento de 9.8 por ciento del Pro-

ducto Interno Bruto (PIB), cifra desmentida por reconocidos economistas, entre ellos David Colmenares Páramo, quien estimó el crecimiento en “4 por ciento, pero no en 10 por ciento”, los desastres naturales —de modo particular la sequía— causaban estragos en la producción agropecuaria y la economía familiar de un gran número de habitantes.

### Problemas de infraestructura

En municipios como Tamuín se han atrasado importantes proyectos de infraestructura caminera, entre ellos el Libramiento Tamuín, el cual está a cargo de la empresa Ingenieros Civiles Asociados (ICA), obra con un costo aproximado de 2 mil millones de pesos.

Recientemente, un grupo de 130 personas de los ejidos de La Pitaya (La Pitahaya) y Ojo de Agua reclamaron su indemnización por parte de ICA, pues el consorcio afectó sus tierras con las obras de esa supercarretera.

El representante de Asuntos Indígenas, Ponciano Hernández Hernández, dijo que la Secretaría de Comunicaciones y Transpor-

tes (SCT) enajenó 60 metros del terreno sin que ICA pagara los daños causados a unas nopaleras, las cuales eran sustento básico de las familias. En Ciudad Valles el millonario puente La Lagartija casi se desplomó al poco tiempo de haber sido inaugurado, pero nadie se ha preocupado por indagar el monto de los recursos invertidos en esa obra.

Los cafetaleros de la Huasteca viven también en la zozobra. En declaración reciente, el presidente del Sistema Productor de Café, José Antonio Olivares Morales, externó su preocupación por la crisis actual del grano aromático, que no tiene la calidad suficiente para competir con el mercado internacional:

“Es urgente el apoyo del Gobierno a los 18 mil productores, que apenas reciben 100 pesos mensuales en promedio como ganancia. Con eso, nadie vive”, dijo Olivares.

### Turismo, sólo de palabra

Se puede hablar mucho de la riqueza de la Huasteca, de sus riquezas y bellezas naturales y culturales,

así como de la pobreza de la mayoría de su población.

Tras declarar Pueblo Mágico al municipio de Xilitla, no se ve aún el beneficio, y de las famosas pozas del Castillo Surrealista del artista Edward James poco puede decirse sobre el beneficio que traen a esa población, porque desde hace unos cuatro años su dueño es el Banco Nacional de México (Banamex) que forma parte del estado-unidense Citigroup.

Existen sitios arqueológicos, como la pirámide de Tamtok, en Tamuín, pero el Instituto Nacional de Antropología e Historia (INAH) no la abre todavía al público ni permite la promoción cultural y turística por cuenta de las autoridades locales del Ayuntamiento y el Gobierno estatal.

En conclusión: en la Huasteca la gente de bajos recursos busca oportunidades de empleo por todos lados, pero las principales áreas de actividad potencial ya están ocupadas por las grandes empresas o están vedadas a la productividad a causa de la ineptitud gubernamental o la inseguridad pública generada por la delincuencia organizada. **b**

## MÁS APOYO PARA LA EDUCACIÓN EN NICOLÁS ROMERO

Fortalecer las Instituciones Educativas de Nicolás Romero ha sido uno de los principales objetivos de esta administración, ratificó Alejandro Castro Hernández, presidente municipal.



- Equipo de Cómputo en la Telesecundaria “Guadalupe Victoria”. Barrio de Guadalupe
- Explanada y Malla Ciclónica
- Escuela Primaria “Daniel Delgadillo”. Colonia San Isidro la Paz

El gobierno del Estado de México trabaja de la mano con el gobierno municipal para poder hacer posible obras en materia de: Vialidad, Cultura, Educación, Seguridad Pública y Deporte en esta localidad.





## PRINCIPIO BÁSICO DEL PODER: “El pueblo no necesita buenos gobernantes, sino buenos domadores”



AQUILES CÓRDOVA MORÁN

Desde los tiempos más remotos de que se tiene registro, hay pruebas ciertas de que las clases dominantes y el gobierno que las representa, sea cual sea la forma de Estado (teocracia, aristocracia, monarquía absoluta, monarquía constitucional, democracia, etcétera) en cuyo marco actúen ambas instancias, siempre han gobernado mediante la fuerza de las armas (cuyo monopolio detentan) y mediante la aplicación rigurosa de leyes punitivas, pensadas, precisamente, para reprimir el descontento y la eventual rebelión de los oprimidos. Y siempre han explicado y justificado este trato con el mismo argumento: el pueblo, embrutecido por la ignorancia, la indolencia y los vicios a que se entrega, no está capacitado para ejercer la libertad y el poder que reclama. Es siempre, dicen, un menor de edad que necesita, por ello, de la tutela de los adultos, que son ellos; o, peor aún, un bruto, una bestia insumisa e irracional que hay que

domeñar con látigo y cárcel si ha de vivir en paz y trabajando. La historia está llena de ejemplos (y de elogios) de “grandes constructores” de naciones, imperios y “culturas”, gracias a que supieron usar “la mano firme”, poner orden y disciplina a sangre y fuego, crear leyes “sabias” para quienes se negaban a someterse al “nuevo orden establecido”. La moraleja es obvia: no hay que “acariciar a la bestia” si no se quiere perder la mano de una mordida; no hay que otorgar libertad, derechos “excesivos” o poder alguno a la “plebe”, porque acabará volviéndolos contra sus benefactores.

Un ejemplo tomado de nuestra historia patria. Lucas Alamán (el ideólogo más destacado de la reacción mexicana en la primera mitad del siglo XIX), en su *Historia de México*, dice que el “Consulado de México en España” presentó ante las Cortes de Cádiz, convocadas en 1811 para redactar una nueva Constitución para el imperio español, un alegato contra la diputación mexicana integrada con puros elementos

proclives a la causa de los “indios”, dejando fuera a la población blanca, la parte “más atendible” de esa importante provincia (México). El alegato, en su parte conducente, dice así: “Continúa (el Consulado) describiendo el alto grado de prosperidad a que el país había llegado... (gracias) a la moderación de las instituciones, a la prudencia del gobierno (español) y a la sensatez española...” (sic)... En cambio, “el espíritu de independencia que había hecho estallar la revolución” (es decir, la guerra de liberación encabezada por Hidalgo) era el resultado perverso de “la proclama de la junta central...” porque ésta “proclamó la soltura donde se sufría mal la sujeción; exageró la libertad (sic), donde esta voz suena independencia (sic); habló a los ruines y estólidos (es decir idiotas) indígenas el mismo lenguaje que a los castellanos generosos (¡sic!); para halagarlos les ponderó los rigores de la tiranía insoportable en que gemían..., les hizo creer que podían aspirar a mejor estado y exaltó el odio a la matriz (España), al gobierno y a la sumisión: mostró timidez donde sólo prevalece la entereza; rogó, cuando debía mandar; pidió la amistad, cuando debía exigir la obediencia; les dio representación nacional cuando no sabían ser ciudadanos, los ensalzó como hombres pro-  
fectos (adultos), cuando entraban en la puericia (es decir, eran niños), y los trató como a sanos y fuertes, cuando estaban entecos y dolientes”. Hasta aquí la cita. En suma, pues, el pecado de la Junta Central consistía en haber tratado a los indios como a personas adultas libres, sanas de mente y de cuerpo, sujetos de derechos iguales que los de la “gente de ra-

zón”, en vez de tratarlos a palos como las bestias ignorantes, indolentes y abusivas que eran.

Alguien dirá que eso es cosa del pasado, pero no es así. Hoy, como siempre, quienes ejercen el poder siguen pensando y actuando igual; y allí están para demostrarlo los recientes asesinatos de estudiantes en Guerrero y los brutales e impunes ataques mediáticos de Ciro Gómez Leyva en contra del pueblo pobre organizado, pidiendo a gritos la represión violenta en su contra cada vez que salen a la calle a defender sus derechos elementales. Pero no es sólo eso. Hay que ver cómo, cada vez que un político profesional que aspira a un cargo de mucha relevancia, ve que su popularidad decae, recurre sin el menor escrúpulo al encarcelamiento o al asesinato de algún opositor relevante para levantar su imagen (recuérdese a Osama Bin Laden o a Muamar Al Gadafi); hay que observar cómo, cuando ese político o cualquier otro, llega al poder con poco respaldo popular, recurre a un “golpe de autoridad”, es decir, al encarcelamiento de algún opositor destacado o a la eliminación de un supuesto “capo importante” para apuntalar su posición en la silla con la imagen de “hombre fuerte”, de gobernante capaz de ejercer el poder “con mano firme”; hay que notar cómo, cuando se acerca el informe de un gobernador inepto, prepotente y corrupto, que sabe bien que no tiene nada positivo de qué hablar y de qué presumir ante la “representación popular”, sencillamente mete en la cárcel al primer chivo expiatorio que tienen a mano y ya está, ya tiene materia para presumir de que su gobierno “cumple la palabra empeñada con sus electores”. Así, los eventos clave de la lucha electoral y del ejerci-

cio del poder público se han convertido ya en una grave amenaza para el pueblo llano, que no tiene más recurso que echarse a temblar cada vez que ve venir uno de tales eventos.

Y en general, y para concluir, hay que darse cuenta cómo ningún gobernante, del nivel o del partido que sea, recurre nunca al discurso de la bondad, de la conciliación, de la buena disposición para atender y resolver las peticiones de los más desamparados o de destinar todos los recursos que se pueda para paliar la necesidad de las mayorías empobrecidas, etc., cuando de darle un levantón a su gobierno se trata. Todos, indefectiblemente, recurren a la amenaza abierta o velada, a la reiteración de la “firme decisión de aplicar la ley”, a la cantilena de que el gobierno no acepta “presiones ni chantajes” de nadie y que nadie conseguirá nada “por la fuerza”, aunque esta fuerza sea la del derecho legalmente estatuido. ¿Qué hay detrás de esta conducta, de este “estilo” de gobernar, de este discurso agresivo para ganarse a la gente? Lo que ya queda dicho: la filosofía de los poderosos, su convicción profunda de que el pueblo sólo entiende y sólo reacciona ante el lenguaje de la fuerza, ante el trato de bestia insumisa de que lo hace objeto el gobernante que lo conoce y sabe cómo manejarlo. Que por eso, es preferible que el hombre de poder se haga temer, más que amar, de su pueblo. Es una prueba de que la relación entre el poder y sus víctimas poco o nada ha cambiado desde la antigüedad más remota, y de que a éstas víctimas, hoy como siempre, no les queda más recurso que organizarse para compensar su debilidad con su número. Así de fácil. **b**

# SALARIOS “COMPETITIVOS” Y PUEBLO HAMBRIENTO



ABEL PÉREZ ZAMORANO  
aperezz@taurus.chapingo.mx

Los salarios de los trabajadores mexicanos figuran entre los más bajos del mundo. Así lo indica el reporte de la Oficina de Estadísticas (BLS) del Departamento del Trabajo de los Estados Unidos, titulado *International comparisons of hourly compensation costs in manufacturing, 2010*. Usa una muestra de países desarrollados y en desarrollo, 34 para ser exactos; obviamente, no están todos, pero es altamente representativa y elocuente, y enlista en orden descendente las remuneraciones por hora que perciben los trabajadores, en el sector indicado, y que quedan así: Noruega 57.5 dólares por hora, Suiza 53.2, Bélgica 50.7, Dinamarca 45.4; en el sitio 14 viene Estados Unidos, con 34.7, en el 16 Japón con 31.9; entre países con historias económicas más si-

milares a la nuestra están: Corea, con 16.6 dólares por hora, Argentina 12.6 y Brasil 10. Y hasta el sitio 33 de la lista, casi al final, está México, con 6.2 dólares por hora en el sector industrial mencionado, sólo arriba de Filipinas, que ocupa el último lugar, con 1.9; en pocas palabras, los trabajadores mexicanos son casi los peor pagados (y lo afirma el propio gobierno de los Estados Unidos, a cuya economía estamos subordinados). Es más, podríamos decir que la situación general es mucho peor, si consideramos a los 3.5 millones que perciben un salario mínimo o menos de dos, o a los millones de trabajadores del campo, mal pagados, o a los informales.

Pero todo en esta vida tiene su teorización, y nuestros economistas, oficiales y oficiosos, obsecuente y solícitamente se apresuran a argumentar que subir los salarios

genera inflación, conque mejor así la dejamos, y, siendo consecuentes, habría que bajarlos aún más, para conjurar esa terrible amenaza; o sea, si entiendo bien, para controlar la inflación hay que matar de hambre a los obreros. Como quien dice, quemar la casa para calentarla. Pero hay en este razonamiento una notoria contradicción: varios de los países con salarios muy superiores a los nuestros tienen menos inflación que la nuestra (4.4 por ciento en 2010). Según el Banco Mundial, la tasa por país en ese año fue la siguiente: Suiza 0.1 por ciento, Suecia 1.2, Alemania 0.6, Estados Unidos 0.8, Japón -2.2 (deflación). En suma, no es cierto que subir salarios implica, fatalmente y sin remedio posible, más inflación. Quienes así razonan, con una serie de argucias pseudocientíficas, realmente buscan justificar que los empresarios se lleven la tajada del león en la riqueza creada, dejando al pueblo únicamente los despojos.

La causa de este criminal nivel de salarios es otra. Es nuestro capitalismo primitivo y depredador, que no busca competir mediante el fomento de la productividad, sino exprimiendo a los trabajadores hasta la última gota de plusvalía, abatiendo los costos laborales, pero no mediante la elevación de la capacidad productiva, sino reduciendo arbitrariamente el salario, obviamente, con la connivencia de un aparato sindical charrrificado. Es el nuestro un modelo basado en la inversión extranjera, con una producción orientada a las exportaciones, no al mercado interno, y con salarios bajos para atraer a los capitales, la famosa Inversión Extranjera Directa; a

esto se llama “competitividad”, eufemismo que encubre una feroz explotación. El gobierno busca que las transnacionales vean “atractivo” invertir aquí, ofreciéndoles utilidades muy superiores a las que pueden obtener en otros países que tienen mayores costos laborales. En la base de esto está el hecho de que si el salario disminuye, por necesidad la plusvalía aumenta, y viceversa, de lo cual tienen plena conciencia empresarios y gobierno. Por ello vienen las maquiladoras, sobre todo a la franja fronteriza del norte; por ello están las ensambladoras de carros, de maquinaria agrícola y de la industria aeronáutica, de la que tanto se ufana el actual gobierno. Ganan los empresarios, sí; la economía es competitiva, atrae inversiones y exporta mucho, pero a un altísimo costo social: la miseria espantosa de la inmensa mayoría, y toda su secuela de ignorancia, hambre y enfermedad.

Pero el modelo se está ahorrando sólo, víctima de sus propias contradicciones. Con salarios cada vez más bajos se deprime el mercado interno: cada vez menos mexicanos podrán adquirir las mercancías producidas aquí; tampoco se genera ahorro interno, lo que nos hace más dependientes de los capitales extranjeros. En fin, el desempleo de millones (uno de los más altos del mundo, pero descaradamente maquillado en las estadísticas oficiales), la violencia desatada y una inseguridad creciente, que también dispara los costos; todas esas circunstancias conducen hacia la crisis del modelo económico.

La alternativa es un régimen competitivo, sí, y en alto grado,

para triunfar en los mercados mundiales, pero sobre otras bases, orientado por una estrategia que conjugue una alta eficiencia económica con un profundo sentido de equidad social. Debe ser capaz de distribuir la enorme riqueza creada, dejando a los trabajadores una porción significativamente mayor, y éstos, al saberse beneficiados por su trabajo, se verán estimulados para realizarlo con más entusiasmo y calidad. Implica como condición fundamental el fortalecimiento del mercado interno, para garantizar demanda a nuestros propios productos, y eso se consigue elevando salarios; asimismo, debe generarse ahorro interno, casi imposible en las actuales condiciones de miseria. Nuestra competitividad debe basarse en altos niveles de salud, pues, un pueblo sano será más productivo, y el nuestro hoy, hundido en su pobreza, está enfermo, del cuerpo y de la mente. Que sea un modelo firmemente basado en una economía del conocimiento, no como ahora, con un patético atraso educativo, y donde apenas se dedica el 0.4 por ciento del PIB a ciencia y tecnología. Insisto: un pueblo educado es más productivo. Debe incluir, también, la modernización de la infraestructura de comunicaciones y transportes. En fin, si tenemos un pueblo feliz y satisfecho, trabajando contento, habremos creado las condiciones para reducir los pavorosos niveles de violencia e inseguridad que vivimos: el hambre ya no empujará a la gente a delinquir. Esto es lo que México necesita, y hay que empezar ya, antes de que sea demasiado tarde. **b**

# LAS CALIFICADORAS



BRASIL ACOSTA PEÑA

brasil\_acosta@yahoo.com

Las calificadoras se encargan de poner un valor específico al desempeño de la deuda de las empresas financieras (las que cotizan en las bolsas) y de los países. Es decir: si un país, por su buen manejo de la economía, es capaz de pagar la deuda que tiene con la banca privada o con los organismos internacionales, entonces obtendrá una mejor calificación.

Las empresas más conocidas e importantes que ofrecen estas calificaciones a nivel mundial son Standard & Poor's, Fitch, HR Ratings y Moody's. Ahora bien, la importancia que tienen estas calificadoras es que han servido a los inversionistas para tomar decisiones sobre inversiones en las diferentes bolsas de valores del mundo, y en el caso de algunos bancos privados, para efectuar préstamos a gobiernos, en espera de poder recuperarlos.

En principio, las calificaciones que ponen estos organismos son un indicador del riesgo, valorado como sigue: a mayor calificación, menor riesgo, y a menor califi-

cación, mayor riesgo. *Riesgo*, en el sentido de *no* pagar sus adeudos. Por ejemplo, Standard & Poor's tiene como calificación más alta la AAA (triple A), la cual "indica que la capacidad de pago, tanto de intereses como del principal, es sustancialmente fuerte". Y la calificación más baja, la D, indica que se trata de "emisiones que hayan incurrido en incumplimiento de pagos de intereses o principal, o que el emisor se haya declarado en quiebra", según señala la propia Comisión Nacional para la Protección y Defensa de los Usuarios de Servicios Financieros (Condusef).

En otras palabras, las calificadoras han desempeñado el papel de *termómetro* de las bolsas de valores y, en general, del mercado financiero. Sin embargo, cuando vino la crisis de 2008, la calificación que tenían, por ejemplo, para Enron cuatro días antes de la debacle era alta; por otro lado, Lehman Brothers tenía también alta calificación justo antes de su derrumbe. Hay quienes afirman que ello se debe a que la empresa sometida a calificación tiene la posibilidad de no pagarle a la calificadora si el

resultado de su calificación no es satisfactorio, de lo cual se deduce que las calificadoras tienen incentivos para poner notas altas.

Pues bien, en un noticiero matutino escuché dos cosas que llamaron mi atención: primero, que la empresa norteamericana Standard & Poor's había bajado a Francia su nivel de calificación de AAA a AA+, es decir, un escalón menos de la calificación más alta, y que ello ponía en aprietos a la Unión Europea, pues los fondos creados para ayudar a Grecia a mitigar su crisis no están del todo sustentados económicamente o tienen fuertes debilidades. Por otro lado, el conductor del noticiero decía que la causa de la crisis eran, justamente, las calificadoras, pues se habían equivocado en sus predicciones.

Lo primero sí sucedió, aunque las demás calificadoras no modificaron sus predicciones, y por tanto pareciera que se tratara de un golpe mediático dirigido contra el presidente de Francia, Nicolás Sarkozy. Lo segundo es falso, pues tal parece que el director del noticiero no conoce la relación causa-efecto ni la existencia de causas secundarias; por tanto, se le hace fácil declarar que la causa de la crisis fue la calificación de las calificadoras, y por lo mismo sugiere que la solución es ponerle calificadoras a las calificadoras, como el policía que debe ser vigilado por otro policía y así sucesivamente: ¡imposible!

Aunque es cierto que en el mercado había indicios de que en el caso de Francia la cosa estaba delicada —algunos instrumentos financieros así lo indicaban—, y aunque también es cierto que la calificación dada a Francia en esta

Si queremos un cambio profundo, debemos hacer que el principio que domine la economía en su conjunto no sea el afán de lucro, sino, como decía Nezahualcóyotl, "Mi hermano: el hombre".

ocasión puede tener sustento en su realidad económica y que no sólo se trate de un componente de ataque político, también es cierto que no son las calificadoras las que ocasionan las crisis financieras del mundo, pues poner así las cosas es simplista.

La verdadera causa que provoca las crisis financieras consiste, justamente, en el afán de lucro de las clases poderosas. En efecto, es el afán por obtener la máxima ganancia lo que provoca el descontrol de los mercados. Incluso, las mismas calificadoras, como queda dicho arriba, por obtener ganancias actúan como reza el dicho: "Al cliente, lo que pida". Con tal de sacarle jugo, hacen uso del mismo principio. El verdadero problema es que toda la economía opera así, y por lo mismo, todo lo que signifique al capitalista obtener la máxima ganancia será bienvenido, aunque sobre las economías mundiales caigan, una vez sí y otra también, crisis y más crisis.

Es claro, pues, que las crisis no las determinan las empresas calificadoras por sus errores de medición (o por medidas mal hechas derivadas de intereses económicos); que no pueden ser la causa última de ellas ni mucho menos. Podrán ser, sí, un indicador, un termómetro del cual hay que tener reservas, pero nada más. Las crisis las origina, en esencia, el afán

de lucro, el interés por obtener la máxima ganancia, que hace que se nos presente lo que se conoce como *el gran contraste*, un orden científicamente riguroso para la producción de mercancías, el cual somete al obrero a un ritmo del que no puede escapar, y al mismo tiempo genera una gran cantidad de mercancías que deberán buscar mercado. Para que lo encuentren, en una sociedad en esencia saturada y con problemas de capacidad adquisitiva, crece en los bancos el crédito, los préstamos que a la larga se vuelven irre recuperables, pero, para taponar el ojo al macho y que las empresas financieras no queden mal, piden a las calificadoras que les den buenas notas.

Vivimos en una sociedad en la cual la mayoría de la población no está bien informada; son los privilegiados lo que cuentan con información, y los que tienen algún acceso a ella resultan engañados porque las empresas calificadoras no dicen la verdad. Vivimos en la ficción, pero ello se debe al afán de lucro. Las mentiras de las propias calificadoras son también fruto de dicha filosofía de la máxima ganancia. Si queremos un cambio profundo, debemos hacer que el principio que domine la economía en su conjunto no sea el afán de lucro, sino, como decía Nezahualcóyotl, "Mi hermano: el hombre". **b**

# OBRAS EN IXTAPALUCA

## DAN EJEMPLO DEL TRABAJO COLECTIVO

FOTOS: ESTEBAN TORREBLANCA

Resultado del trabajo colectivo y de la exitosa gestión de la diputada federal y dirigente del Movimiento Antorchista en el Estado de México, Maricela Serrano Hernández, el municipio de Ixtapaluca ha logrado concretar cuantiosas obras y servicios públicos, así como infraestructura destinada al fomento de la cultura y el deporte. Todo ello, con el objetivo de elevar la calidad de vida de cientos de miles de habitantes de este centro poblacional conurbado a la capital de la república.



Obras de importante impacto social, como el distribuidor vial Ixtapaluca-Chalco y el puente vehicular en Tlapacoya, aliviarán los problemas del tráfico vehicular que padecen miles de automovilistas y transportistas en la zona oriente mexiquense. El distribuidor, con una inversión de 700 millones de pesos hasta ahora, quedará concluido en mayo, y el puente de Tlapacoya, ubicado a la altura del Cerro del Elefante, ha costado hasta el momento 75 millones de pesos.

El libramiento vial a Coatepec, con un monto de inversión de 12.5 millones de pesos, es otro de los avances en infraestructura pública. Para facilitar la comunicación dentro de la colonia Ricardo Calva, fue construido un puente vehicular y peatonal sobre la barranca que divide esta comunidad.



\*Maricela Serrano Hernández, diputada federal y dirigente de Antorcha Campesina en el Estado de México, ha logrado materializar obras trascendentales para este municipio.



La intensa gestión legislativa de la diputada Serrano Hernández a favor de las comunidades populares ha derivado también en la pavimentación con cemento de 89 calles del municipio, obra lograda mediante una inversión de 45 millones de pesos y mil 824 toneladas de ese material de construcción aportadas por el Gobierno del Estado de México.

Las calles de la colonia 18 de Agosto, por ejemplo, han sido pavimentadas en su totalidad con 340 toneladas de cemento provenientes del programa *Piso Digno*. De esta forma, gente muy humilde al fin pudo cambiar su piso de tierra.



Como muestra de las obras que el Movimiento Antorchista promueve para fomentar el deporte y la cultura, se halla en fase final la construcción de una alberca semiolímpica en la colonia Cerro del Tejolote. En esta comunidad avanza, asimismo, la edificación de la biblioteca pública.



En fecha reciente la legisladora antorchista, en acción de refrendo al principio de que la educación es fundamental para que la sociedad supere sus problemas de rezago, entregó aulas digitales, computadoras y siete techumbres a un igual número de centros escolares de nivel básico y medio; entre ellas, la primaria José Martí, la secundaria Salvador Díaz Mirón y la preparatoria Antón Makarenko. Actualmente se edifica el nuevo Centro Universitario Tlacaélel (CUT).



A fin de que los aproximadamente 15 mil habitantes de las colonias marginadas de la zona Melchor Ocampo dispongan del servicio de agua potable, se concluyó la perforación de un pozo, y durante este año se estima que quedará terminada la red de distribución hidráulica y la instalación de varios tanques de almacenamiento.

En las colonias 6 de Junio, Luis Córdova, El Mirto y Primero de Mayo, fue equipado un pozo de agua y construidos tres tanques, y en fecha próxima se iniciará el tendido de la red de distribución.



En materia de salud, se llevaron a cabo 26 jornadas médicas en las que se prestaron 12 mil 521 servicios de manera gratuita, además de haber sido construido un Centro de Salud en la colonia Morelos, el cual beneficiará a un total de nueve colonias habitadas por gente de escasos recursos, entre ellas la Contadero, Wenceslao Victoria Soto, Humberto Gutiérrez y Guadalupeana.

La lideresa del Movimiento Antorchista en el Estado de México ha apoyado también el programa de infraestructura dedicado a la construcción del sistema de drenaje en diversas colonias. Ejemplo de ello es la colonia Ampliación San Francisco, en donde junto con vecinos se avanza en la labor.



Para la diputada federal Maricela Serrano Hernández, las múltiples obras realizadas durante su gestión popular y legislativa demuestran que las acciones de mayor trascendencia ejecutadas en el municipio de Ixtapaluca a favor de las comunidades sólo han sido posibles gracias al trabajo y la lucha colectiva que promueve el Movimiento Antorchista. **b**



## Obama y la lucha de clases

Mitt Romney, el aspirante mejor posicionado del Partido Republicano a la Casa Blanca, ha sostenido públicamente que hablar de lucha de clases, o más simple, hablar de que unos tienen mucho dinero y otros tienen poco o nada en Estados Unidos, es fomentar “políticas de envidia”. Me parece un *lapsus* irresponsable, por decir lo menos, porque si él logra ganarle al demócrata y actual presidente Barack Obama la carrera por la presidencia, y se hace con el poder, la lucha de clases será su principal problema a resolver.

Esto viene a cuento porque la semana pasada el Centro Pew de Estados Unidos publicó los resultados de una encuesta entre la población cuyos datos son contundentes: los estadounidenses perciben un fuerte o muy fuerte conflicto de clases entre los sectores más pobres y los más acaudalados. En 2011, al menos el 66 por ciento de la población opinaba que esto es cierto, y el dato resulta interesante porque dos años antes, en 2009, los que opinaban lo mismo eran 19 por ciento menos, es decir, 47.

No se trata de una nota alarmista cocinada al vapor en el Centro Pew: hay datos objetivos sobre pobreza que respaldan estas percepciones.

En Estados Unidos la inequidad en el ingreso, según sostienen analistas calificados, ha aumentado en racha acelerada desde los años 70. Y más recientemente, a partir de la crisis económica que estalló en la primera potencia capitalista, el aumento de la pobreza también se ha acelerado. De acuerdo con datos del gobierno de Barack Obama, de 2009 a 2011, 3 millones de ciudadanos norteamericanos se sumaron al ejército de pobres; es el tercer año consecutivo de incremento; actualmente son 46.2 millones las personas que viven bajo el umbral de la pobreza. Y según las cifras de la OCDE, que estudia a 34 países, sólo México, Chile e Israel tienen niveles de depauperación superiores. Y no hay que olvidar que la tasa de desempleo lleva ya por lo menos tres años que ronda el 10 por ciento de la población económicamente activa en el país más desarrollado del mundo.

Entonces, ¿hay lucha de clases o “políticas de envidia”? Por supuesto que hay lucha de clases, lo que sucede es que ahora la gente comienza a percibirla como un problema más fuerte que la discriminación contra los negros y los inmigrantes.

La perorata de Mitt Romney sólo significa que él no está listo –probablemente jamás lo estará– para asumir los retos que significa gobernar a la nación más poderosa del mundo y cuyas decisiones –las más de las veces arbitrarias y despiadadas– impactan sobre la vida de millones de seres humanos en el mundo.

Obama ha asumido de dientes para afuera una política aparentemente opuesta, con el tímido aumento de impuestos a los ricos, pero no ha encontrado soluciones efectivas para abatir, o frenar cuando menos, los datos arriba narrados, y que son el reflejo de su administración.

El 6 de noviembre de este año se celebrarán las elecciones presidenciales en Estados Unidos, y los candidatos se apresuran a ganar el favor de los electores, y como los políticos de huarache que al acercarse el informe de gobierno se dan cuenta que no hay nada positivo que presumir, buscan tapar con maquillaje y templetes adornados las coladeras por las que salen los olores de un mal gobierno. Obama, que para el *marketing* político se pinta solo, se ha empeñado en “solucionar” asuntos que requieren menos sesos y arrancar más pescuezos: el terrorismo y la célebre “seguridad nacional”.

Para eso, se ha buscado un nuevo enemigo: Irán y su presidente Mahmud Ajmadineyad, por el supuesto plan de uranio enriquecido para fabricar bombas nucleares. Igual que los republicanos encabezados por George W. Bush en su tiempo, Barack Obama busca el voto del miedo. ¿Su reelección costará vidas iraníes ajenas a todo conflicto político?

El gran problema de Estados Unidos no es el terrorismo musulmán, sino el terrorismo económico, que cada día hace más visible la lucha de clases. Y ése, por lo que ve, nadie lo está combatiendo. **b**

## La simulación en Puebla

El gobernador de Puebla, Rafael Moreno Valle Rosas, finge, simula. Es y siempre ha sido un simulador.

A la cárcel llevó –a tres días de su informe– al peor de los marinistas, al que evidenció su gula, su concupiscencia, pero no ataca realmente la corrupción.

Alfredo Arango García, quien fue secretario de Salud en el gobierno de Mario Marín Torres y que ocupó varios cargos importantes durante su sexenio, está en un penal ¿Y?

Además de ser secretario de Salud, Arango García fue titular del Instituto de Seguridad Social y Servicios para los Trabajadores del Estado de Puebla, el Issstep, y a lo largo de su actividad como funcionario, siempre se señalaron públicamente advertencias de corrupción, principalmente por compras con sobrepagos, obras irregulares y contrataciones anómalas con varias empresas.

A través de un comunicado, sólo eso, la Procuraduría General de Justicia del estado de Puebla confirmó la ejecución de la orden de aprehensión en contra de José Alfredo Arango, quien ya fue ingresado al Centro de Reinserción Social de San Miguel.

El quebranto cometido por el ex funcionario en contra del estado ascendería a los mil millones de pesos.

Simula, Moreno Valle, porque no es más que una estrella a su gobierno.

La semana pasada Enrique Peña Nieto se vio con el gobernador y no fue un día bueno para el “precioso”.

### Marín, el notario

A lo lejos, el ex mandatario Mario Marín Torres se retiraba del recinto, solamente acompañado, por quien fue su jefe de seguridad en su sexenio.



Antes de llegar a la puerta trasera por la que salió, se detuvo algunas ocasiones para complacer a los pocos que le pedían una foto o una tarjeta.

-¿Buscará algún cargo público? -fue la pregunta.

-Estoy aquí para apoyar al candidato.

-¿A qué se dedica ahora?

-A la notaría, te doy una tarjeta.

“Lic. Mario P. Marín Torres, Notario Público No. 53”, se lee en el pedazo de cartulina que sólo tiene en el extremo superior derecho el escudo nacional, ya sin oropel. **b**

## HOMO ZAPPINGS

DARWIN FRANCO

## Otro periodismo es posible

¿Qué es lo que usted siente al dar una ojeada a los periódicos?: ¿coraje, indignación, miedo, risa o indiferencia? El actual clima de violencia social, de desprestigio de las instituciones públicas y de desesperanzadoras elecciones no permite pensar que otra realidad es posible.

Nosotros, los periodistas, tampoco hemos contribuido mucho a que este desaliento adquiera un matiz distinto, pues la manera en que construimos y redactamos la información deja poco espacio para pensar y mirar las oportunidades que existen para revertir la situación social que nos aqueja.

Javier Darío Restrepo, experto en ética periodística, opina que una de las principales responsabilidades del periodismo es “encontrar y comunicar las posibilidades que aún le restan a una sociedad”, pues mediante ello se podría sacudir el ensimismamiento y la anestesia en que la hundan las crisis y la inseguridad. Asimismo, esto serviría para estimular su actividad, recrear sus energías e influir en los cambios futuros.

Yo me pregunto qué tipo de sensaciones podemos despertar con encabezados de periódicos nacionales como éstos: “Policías locales dieron muerte a normalistas, ratifica CNDH” (*La Jornada*, 14 de enero de 2012); “Lo contactan por Facebook para robarlo y asesinarlo” (*El Universal*, 14 de enero de 2012); “Hechos violentos en Monterrey dejan dos muertos” (*Milenio*, 14 de enero de 2012), o “Licita SAT papel... ¡elige el más caro!” (*Reforma*, 14 de enero de 2012).

La manera en que informativamente “encuadramos” la realidad tiene una correlación inmediata con la forma en cómo los ciudadanos construyen su imaginario de nación, país y mundo; ante esto, los periodistas y los dueños de los medios deberían ser



más conscientes del tipo de mensaje que lanzan. No se trata de no informar o censurar, sino de construir un periodismo prospectivo, de soluciones, que explique qué podemos hacer como sociedad para evitar ese abuso policial, esa violencia, esa corrupción en las licitaciones públicas y ser presa de los criminales en Facebook.

En consecuencia, el periodismo, usando toda su capacidad, podría exponer a los ciudadanos un pronóstico, una exploración de posibles actos para revertir dichas situaciones, y con ello, propiciar un mayor control sobre los hechos futuros que derive en esperanza para los lectores y no en un desánimo colectivo –como el que priva en México– que se traduce en apatía y resignación.

Aquí, el periodista debe ser consciente de que es capaz de crear esperanza con la misma pluma con que a diario crea y difunde pesimismo. Si consigue esto, entonces podrá revertir la situación: no sólo informar de asesinatos, ejecuciones y tiroteos, sino también de acciones colectivas para hacer frente a la realidad sin miedo.

Otro periodismo es posible y urgente, pues cansados estamos ya de ver los diarios, escuchar y ver los noticieros y llevarnos más pesares que buenas ideas. **b**

## MEDIUS OPERANDI

MARIO A. CAMPOS

## Turbas tuiteras

Uno de mis capítulos favoritos de *Los Simpson* es aquel donde, en algún momento, seducidos por un vendedor de ilusiones, los habitantes de Springfield aclaman, emocionados, la construcción de un monorriel. Después, con el mismo entusiasmo la turba se encamina, decidida, a consumir su destrucción. Así, con ese carácter impulsivo, se comportan (o nos comportamos) con demasiada frecuencia en las redes sociales.

Lo hemos visto recientemente en el caso del Platano y sus imprudentes (por decir lo menos) bromas sobre los menores fallecidos en la Guardería ABC; poco antes, con respecto a la pobreza en la sierra Tarahumara, y apenas la semana pasada, con la carta de Kate del Castillo. ¿Sirven de algo estos movimientos en redes sociales? ¿Son positivos o constituyen expresiones irracionales de intolerancia? ¿Ayudan a construir una sociedad mejor o funcionan como desahogos que ayudan a tener buena conciencia por creer que una mera condena en 140 caracteres basta para cambiar al país?

Los resultados no son homogéneos. Por un lado, porque aunque parezca un solo bloque, los usuarios de Twitter –como en el mundo físico– presentan niveles de información y reflexión distintos. Para algunos, están claros los problemas y posibles soluciones; para otros, sólo se trata de un movimiento en masa en el cual hay que participar más allá de si sus detonantes son ciertos, si están confirmados o si fueron una invención. Cuando se trata de este último caso, el fenómeno es preocupante, es la peor cara de las redes sociales, el momento en que Twitter se convierte en un salón de clases con *bullying*, donde surgen las expresiones de odio y el clasismo y se reproduce justo lo que se supone que se está condenando: la crítica a un acto violento termina convertido en otra forma de violencia. Esas expresiones sociales no aportan nada, salvo que sea para mirar la cantidad de prejuicios y resentimientos que tenemos como sociedad.

Estas manifestaciones tampoco sirven como palancas de cambio social. Se trata de velas que tan rápido como se prenden, se apagan. Muchos de estos *trending topics* no trascienden. Su tiempo de vida es de horas y así como llegan abandonan la

escena. Fenómeno que hace que para muchos este espacio sirva sólo para el activismo de sillón, entendido como el compromiso que se agota en el envío de un tuit.

No obstante esta realidad, la red tiene múltiples bondades para el cambio social. Ya he hablado en otras ocasiones de algunos de sus efectos más positivos. Ahora destaco sólo algunos. En primer lugar, hace visible una opinión que ya existe en la sociedad pero que sólo se mide en encuestas o en otras formas de expresión. Twitter no es la opinión pública, pero sí es una parte de la misma, y sólo por eso hay que mirar lo que un segmento de la población piensa o siente. En segundo lugar, porque si bien son los medios tradicionales los que construyen buena parte de los temas de conversación, hoy los ciudadanos tienen más poder para elegir qué les gusta y qué no, para debatir más allá de lo que digan la radio, la prensa o la televisión. Ello permite visibilizar asuntos que antes quedaban fuera del radar. ¿Cuándo la actuación de una figura pública fue objeto de tal escrutinio? Nunca. Lo que hacían o dejaban de hacer sólo era tema si los medios así lo decidían, pero hoy las audiencias piden cuentas, demandan precisiones o disculpas, y eso es una buena noticia.

Y finalmente, la reacción de las redes sociales puede ser muy positiva cuando va acompañada de organización, ya sea para reunir víveres para Chihuahua, impulsar una ley o frenar otra. Cuando esos movimientos son consecuencia o detonante de una agenda a más largo plazo, entonces las redes son grandes aliadas para impulsar causas ciudadanas, y así logran trascender la inmediatez que suele acompañar al medio.

Hoy las redes sociales en México pasan por un gran momento. En ellas estamos debatiendo, hasta los límites del humor negro, la responsabilidad y las consecuencias de quien está ante un micrófono, el papel de los medios o la sensibilidad de los gobernantes. Pero también cometemos excesos que nos deberían preocupar y en algunos casos avergonzar. Sería una buena señal de madurez que dejáramos el debate maniqueo sobre todo lo buenas o todo lo malas que son las redes sociales y empezamos a entender lo complejo y rico que es este cambio hoy en México. **b**

LA TRIBUNA

Primer diario regional del Estado de México

38 años informando  
a los mexiquenses

ZONA CENTRO • ZONA SUR • ZONA NORTE

Toluca, Estado de México

LLámanos (01 722) 213 38 29, 216 97 01, 216 21 40

Visítanos: [www.latribuna.com.mx](http://www.latribuna.com.mx)

LA TRIBUNA

Estudiantes de Tenancingo  
demandan apoyo de SEEN

## La crisis de 1929, sólo una de la serie

La crisis económica de 1929, o *crack del 29* como también se le conoce, fue sin duda uno de los acontecimientos de mayor trascendencia, que dejaría profunda huella en la historia del siglo XX y lecciones perdurables cuya vigencia permanecerá mientras exista la economía capitalista. Aquella gran sacudida que azotó a Estados Unidos, y luego al mundo capitalista en su conjunto, fue un duro golpe para un modelo de economía que se sentía en la opulencia, algo así como el *Titanic*, considerado como “inhundible” por sus constructores, ello gracias al despunte que había tenido el mercado americano a inicios de la segunda década del siglo XX. Éste había revitalizado a su vez a los mercados internacionales, que, al terminar la guerra, habían centrado todas sus esperanzas económicas en las inversiones que aquella naciente potencia les ofrecía. Las consecuencias de una guerra que había durado más de cuatro años y que devastó a países enteros en Europa, me refiero a la Primera Guerra Mundial, 1914-1918, se hacían sentir aún en el viejo continente.

Gracias a la inversión norteamericana, la producción en Europa alcanzó un ritmo que el débil mercado internacional –comandado también por el naciente imperialismo yanqui– no soportó. La estruendosa quiebra no se dejó esperar y, de hecho, pasó su factura a la historia, siendo un elemento importante de entre los que provocaron, apenas 10 años después, el mayor conflicto bélico que hasta ahora ha conocido la humanidad: la Segunda Guerra Mundial. Países como Alemania y Austria, que serían destacados actores en esta trágica puesta en escena, resentirían aún más los efectos de la crisis, pues sus economías dependían casi totalmente de la estadounidense (gracias a los castigos impuestos en el Tratado de Versalles por los países vencedores de la Primera Guerra Mundial) y, al venirse ésta a pique en 1929, el efecto expansivo hacia Europa fue automático. En Estados Unidos quebraron miles de pequeños bancos, muchas empresas cerraron sus puertas o redujeron drásticamente su planta de trabajadores y el desempleo se tornó masivo (de ello da cuenta Charles Chaplin en su afamada película *Tiempos modernos*). La crisis, pues, se hizo internacional, rompiendo los estrechos límites de la Unión Americana, y exhibiendo así que el capitalismo es un todo integral y, sobre todo, altamente vulnerable, que podía hundirse como el *Titanic*.

La crisis sumió al mundo entero en una terrible depresión, que invadió todos los órganos de un capitalismo que padecía de un mal innato, pronosticado por uno de los más grandes pensadores de la humanidad, Carlos Marx, y que Federico Engels, ilustre pensador también y hermano de ideales de Marx, terminaría plasmando al explicar las causas de la crisis acaecidas de 1825 a 1877. Dijo: “En efecto, desde 1825, año en que estalla la primera crisis general, no pasan diez años seguidos sin que todo el mundo industrial y comercial, la producción y el intercambio de todos los pueblos civilizados y de su séquito de países más o menos bárbaros, se salga de quicio. El comercio se paraliza, los mercados están sobrecargados de mercancías, los productos se estancan en los almacenes abarrotados, sin encontrar salida; el dinero contante se hace invisible; el crédito desaparece; las fábricas paran; las masas obreras carecen de medios de vida precisamente por haberlos producido en exceso, las bancarrotas y las liquidaciones se suceden unas a otras. El estancamiento dura años enteros, las fuerzas productivas y los productos se derrochan y destruyen en masa, hasta que, por fin, las masas de mercancías acumuladas, más o menos depreciadas, encuentran salida, y la producción y el cambio van reanimándose poco a poco. Paulatinamente, la marcha se acelera, el paso de andadura se convierte en trote, el trote industrial en galope y, por último, en carrera desenfrenada, en un *steeplechase* de la industria, el comercio, el crédito y la especulación, para terminar finalmente, después de los saltos más arriesgados, en la fosa de un *crack*. Y así, una vez y otra.”

Es cierto que el contexto histórico en que se sitúa la crisis de 1929 es muy distinto al de 1825 –más de un siglo antes– y que las características productivas eran ya muy disímiles, sobre todo en lo que se refiere a la maquinaria productiva; pero esto no quita absolutamente nada de lo que Marx y Engels plantearon, pues aunque pueden variar los motivos detonantes, la naturaleza de las crisis es una sola y seguirá siendo así hasta que el sistema llegue a su propia destrucción, la cual se va forjando con la aparición de estas conmociones cíclicas, inmanentes a él, como la que vive, otra vez, el capitalismo, desde el año 2007. Sólo podemos decir, en conclusión, que las crisis terminarán cuando el capitalismo termine. **b**

## Raíces populares del Barroco mexicano en el siglo XVII

Cuando en octubre de 1665 el entonces virrey de Nueva España, Antonio Sebastián de Toledo, marqués de Mancera, informaba a la Corona española que los mexicanos de las 16 “castas” raciales que en ese tiempo existían en la Colonia eran muy dados a las “novedades”, obviamente no hacía alusión al consumo de las mercancías y las informaciones modernas que provenían de Europa, Filipinas, China u otras partes de América. En realidad, hablaba de las invenciones laborales y culturales que estos grupos sociales hacían para suplir sus carencias de trabajo, patrimonio, educación y oportunidades de desarrollo social.

La exuberancia con que vivían los españoles blancos y criollos (cubrían con oro, plata y piedras preciosas sus iglesias, santos, vestiduras personales, criados y esclavos, carruajes y hasta sus caballos) ofrecía la misma convocatoria a la emulación social que hoy la televisión, el cinematógrafo o la Internet hacen a los chavos marginados de la ciudad y campo. Y como el acceso de las clases bajas a esos bienes materiales eran nulos o muy pocos, las consecuencias derivaban –como el propio Mancera lo advirtió en el citado documento– en expresiones de resentimiento social y audacia en las que se aventuraban a fondo porque “nada tenían que perder”.

La delincuencia era una de las pocas oportunidades, o la única, que los *ninis* de aquella época podían tener para escapar de la miseria y la marginación, o para conseguir la celebridad y la seguridad patrimonial, ya que entonces los deportes y las artes escénicas no habían alcanzado una expresión formal ni mucho menos profesional como hoy ocurre con el box, el fútbol, la tauromaquia, el canto o la actuación teatral en foros y medios electrónicos. Tampoco disponían de opciones masivas emergentes, como la migración a Estados Unidos (esta nación iniciaba apenas su expansión en el noreste

del continente), la política partidista o la ocupación hamponil a gran escala. De esta forma el arte barroco, cuyas expresiones primarias se dieron en la música, en la literatura y en la plástica pictórica, escultórica, arquitectónica y social (ésta, por vía del lujo individual y doméstico), pronto halló equiparación en las calles y los barrios bajos de la Colonia mesoamericana con la misma intención manifiesta de “copiar” y “explayar” las variables por vía de la *repetición infinita* (Borges) o la deformidad estrambótica, según la expresión original portuguesa.

Del mismo modo que la sublimación inconsciente del poder y la riqueza se vierte en la creación de dioses y expresiones artísticas que corresponden a su naturaleza material, la impotencia y la inopia suelen hacer de las carencias sus propias manifestaciones de riqueza con base en los mismos mecanismos de deformidad y exuberancia. En su libro *La época barroca en el México colonial* (México, Fondo de Cultura Económica, Colección Popular, Número 129, 2004), Irving A. Leonard habla precisamente de la relación causa-efecto que el barroco mexicano del siglo XVII tuvo con la mayoría de las expresiones vitales del pueblo alto, bajo y medio de la Colonia española. Incluso afirma que el móvil o principio filosófico de esa época podría haberse formulado conscientemente con este retruécano: “hacer de la vida un drama y del drama una vida”, y cita como referentes de las expresiones artísticas de ese periodo histórico nacional la abundancia de guerras regionales, de quiméricos y fallidos golpes de mano, de personajes extravagantes, como el marqués de Villena, Guillén de Lombardo, Martín de Villavicencio o la Monja Alférez; de mascaradas (desfiles carnavalescos) y procesiones religiosas (*Corpus Christi*, Paseo del Pendón, Semana Santa); catástrofes naturales recurrentes (temblores, ciclones, pestes e inundaciones anunciadas por cometas igualmente sistémicas) y una especiería delictiva multifacética y pródiga que bien podría haber competido en variedad, copiosidad y capacidad criminal con la que existe en la primera y segunda década del México del siglo XXI. **b**



## ¿Existes? ¿No existes?

I  
 ¿Estás? ¿No estás? Lo ignoro; sí, lo ignoro.  
 Que estés, yo lo deseo intensamente.  
 Yo lo pido, lo rezo. ¿A quién? No sé  
 ¿A quién? ¿A quién? Problema es infinito.  
 ¿A ti? ¿Pues cómo, si no sé si existes?  
 Te estoy amando, sin poder saberlo.  
 Simple, te estoy rezando; y sólo flota  
 en mi mente un enorme «nada» absurdo.  
 Si es que tú no eres, ¿qué podrás decirme?  
 ¡Ah!, me toca ignorar, no hay día claro;  
 la pregunta se hereda, noche a noche:  
 mi sueño es desear, buscar sin nada.  
 Me lo rezo a mí mismo: busco, busco.  
 Vana ilusión buscar tu gran belleza.  
 Siempre necio a creer en mi cerebro:  
 no me llega más dato que la duda.  
 ¿Quizá tú eres visible? ¿O quizá sólo  
 serás visible, a inmensidad soberbia?  
 ¿Serás quizá materia al infinito,  
 de cósmica sustancia difundida?  
 ¿Hallaré tu existir si intento, atónito,  
 encontrarte a mi ver, o en lejanía?  
 La mayor amplitud, cual ser inmenso,  
 buscaré donde el mundo me responda.  
 II  
 ¿Pedir sólo lo inmenso conocido?  
 ¿Pedir o preguntar al Universo?  
 No al universo de la tierra nuestra,  
 bajo, insensible, monstruoso, duro;  
 sí al Universo enorme, ya sin límites,  
 con planetas, los astros, las galaxias:  
 tal un dios material, flotando luces  
 en billones de años, sin fronteras.  
 Allí hay humanidades infinitas;  
 las llamo tal, mas son de extrañas formas:  
 nada igual a los hombres de esta tierra,  
 que aquí lloramos nuestra vida inmunda.  
 ¡Extremado universo, inmenso, hermoso!  
 Con eterna amplitud, materias cósmicas,  
 avanzan infinitas las galaxias,  
 nebulosas: son gas, sólidas, líquidas.  
 III  
 Inmensidad, cierto es.  
 [Mas yo no quiero  
 inmensidad-materia; otra es la mía,  
 inmateria que exista (¡ay, si no existe!),  
 eterna, de omnisciencia, omnipotente.

No material, ¿pues que? Te llamo espíritu  
 (porque en mi vida espíritu es lo sumo).  
 Yo ignoro si es que existes; y si espíritu.  
 Yo, sin saber, te adoro, te deseo.  
 Esto es máximo amor; mi amor te inunda;  
 el alma se me irradia en adorarte;  
 mi vida es tuya sólo (¿ya no dudo?).  
 Amor, no sé si existes. Tuyo, te amo.

## Dolor

Hacia la madrugada  
 me despertó de un sueño dulce  
 un súbito dolor,  
 un estilete  
 en el tercer espacio intercostal derecho.

Fino, fino,  
 iba creciendo y en largos arcos se irradiaba.  
 Proyectaba raíces, que, invasoras,  
 se hincaban en la carne,  
 desviaban, crujiendo, los tendones,  
 perforaban, sin astillar, los obstinados huesos,  
 [durísimos  
 y de él surgía todo un cielo de ramas  
 oscilantes y aéreas,  
 como un sauce juvenil bajo el viento,  
 ahora iluminado, ahora torvo,  
 según los galgos-nubes galopan sobre el campo  
 en la mañana primaveral.

Sí, sí, todo mi cuerpo era como un sauce abrioleño,  
 como un sutil dibujo,  
 como un sauce temblón, todo delgada tracería,  
 largas ramas eléctricas,  
 que entrechocaban con descargas breves,  
 entrelazándose, disgregándose,  
 para fundirse en nódulos o abrirse  
 en abanico.

¡Ay!  
 Yo, acurrucado junto a mi dolor,  
 era igual que un niño de seis años  
 que contemplara absorto  
 a su hermano menor, recién nacido,  
 y de pronto le viera  
 crecer, crecer, crecer,  
 hacerse adulto, crecer  
 y convertirse en un gigante,

# Dámaso Alonso

crecer, pujar, y ser ya cual los montes,  
 pujar, pujar, y ser como la vía láctea,  
 pero de fuego,  
 crecer aún, aún,  
 ay, crecer siempre.  
 Y yo era un niño de seis años  
 acurrucado en sombra junto a un gigante cósmico.

Y fue como un incendio,  
 como si mis huesos ardieran,  
 como si la médula de mis huesos chorreara fundida,  
 como si mi conciencia se estuviera abrasando,  
 y abrasándose, aniquilándose,  
 aún incesantemente  
 se repusiera su materia combustible.

Fuera, había formas no ardientes,  
 lentas y sigilosas,  
 frías:  
 minutos, siglos, eras:  
 el tiempo.  
 Nada más: el tiempo frío, y junto a él un incendio  
 universal, inextinguible.

Y rodaba, rodaba el frío tiempo, el impiadoso tiempo  
 sin cesar,  
 mientras ardía con virutas de llamas,  
 con largas serpientes de azufre,  
 con terribles silbidos y crujiidos,  
 siempre,  
 mi gran hoguera.  
 Ah, mi conciencia ardía en frenesí,



ardía en la noche,  
 soltando un río líquido y metálico  
 de fuego,  
 como los altos hornos  
 que no se apagan nunca,  
 nacidos para arder, para arder siempre. **b**

Entre 1918 y 1936 comienzan a desarrollarse movimientos de vanguardia, en la literatura española. Entre los muchos escritores que publican, comienza a destacarse un grupo de poetas en los que, a pesar de las profundas diferencias que separan su obra, se advirtieron desde muy temprano inquietudes y unos gustos estéticos comunes y con grandioso anhelo de pulcritud y perfección. Eran todavía autores desconocidos y desdeñados, pero es tan notable su afinidad que llegan a constituir muy pronto un grupo de verdaderos amigos, empujados por el deseo de renovación lírica, que les hace acercarse y caminar juntos.

Se les conoce también como "Generación de Vanguardia" por considerar que fueron estos los poetas los que trajeron y asimilaron todas las novedades literarias europeas del momento. El mote por el que más se les conoce es el de la Generación del 27 porque no hay duda de que el acontecimiento que más contribuyó a darles cohesión fue la celebración del tercer centenario, en ese año, de la muerte de don Luis de Góngora y Argote.

Frente a la indiferencia de las instituciones oficiales, y en especial de la Real Academia Española, todos ellos dedicaron al poeta cordobés, ensayos, libros de homenaje, conferencias, creaciones plásticas y ediciones críticas. Ésta fue la fecha decisiva en que se logra la cohesión de todo el grupo. Hasta los más alejados del gongorismo, como Dámaso Alonso, participaron con entusiasmo en este fervor por el poeta barroco. Sostenían que: "el arte poético de Góngora vale, hoy, para los nuevos, porque es arte y porque es poético; nada más otro paralelismo no existen si no es el de la verdadera intención estética que anima, como a Góngora, a los poetas del nuevo renacimiento lírico (...)".

# Sociedad Anónima



# AZUCENA OLIVARES CELEBRA EN GRANDE EL DÍA DE REYES 2012 EN NAUCALPAN



Con miles de regalos, la Presidenta de Naucalpan, Azucena Olivares, celebró el Día de Reyes con los pequeños de diversas comunidades del municipio y llevó espectáculos infantiles con los que las familias pasaron momentos de sana convivencia.



Baile, regalos y sorpresas, pero sobre todo alegría es lo que llevará la Alcaldesa de Naucalpan y la Presidenta del Sistema para el Desarrollo Integral de la familia (DIF), Irazema González, a través de prácticamente todo el territorio naucalpense durante todo el mes de enero.



La Presidenta de Naucalpan comentó que con motivo del Día de Reyes "el Gobierno municipal y el DIF local habrán de obsequiar más de 200 mil juguetes y más de dos mil cobijas a lo largo y ancho del territorio durante los días que le restan al mes de enero".

Entre los obsequios destacan bicicletas para chicos y grandes, muñecas, sets de belleza para niñas y figuras de acción, cada uno de ellos entregado de propia mano de la Alcaldesa Azucena Olivares a los niños naucalpenses.



# XV ESPARTAQUEADA DEPORTIVA NACIONAL



**Del 28 de enero  
al 4 de febrero de 2012  
en Tecomatlán, Puebla**

**Movimiento Antorchista**  
[www.antorchacampesina.org.mx](http://www.antorchacampesina.org.mx)



[MovimientoAntorchista](https://www.facebook.com/MovimientoAntorchista)



[@antorchaoficial](https://twitter.com/antorchaoficial)



[MAntorchista](https://www.youtube.com/MAntorchista)