

¿Va en serio el ataque a la pobreza?

# 10UZOS

Revista de análisis político

DE LA NOTICIA

Listos y al fondo



**A UN AÑO DEL  
PROCESO ELECTORAL**

# COLVULSIÓN EN EL OLVIDO

De venta en *Sambora*

Año 8 No. 252  
Revista Semanal 25/06/07 \$20.00





H. AYUNTAMIENTO MUNICIPAL DE HUITZILAN DE SERDÁN, PUE.

# PUENTE "TOTUTLA"



**EN TOTUTLA TRABAJAMOS  
PARA CREAR CAMINOS Y  
PUENTES SEGUROS  
PARA LA POBLACIÓN**

**2005 - 2008**

Visítanos: [www.huitzilán.gob.mx](http://www.huitzilán.gob.mx)

Escríbenos: [comunicacionhuitzilán@hotmail.com](mailto:comunicacionhuitzilán@hotmail.com)

Pedro Pablo Zapata Baqueiro

**Director**  
Erandi Melgar Huerta  
**Directora Editorial**  
Oscar Esteban Casillas  
**Director Operativo**  
Minerva Flores Torres  
Samia Sánchez Rizo  
**Diseño**  
Aquilés Montaña Brito  
**Jefe de información**  
Guillermo Gómez  
**Distribuidor**  
Carlos Mejía  
**Ilustración**  
Cuartoscuro  
**Fotografía**

#### Consejo Editorial

Alejandro Envila Fisher  
Ángel Trejo Raygadas  
Mario A. Campos Cortés  
Mario Cárdenas Guzmán  
Agustín Martínez Herrera  
Lorenzo Delfín Ruiz

### buzos

#### Colaboradores

Consuelo Araiza Dávila  
Álvaro Ramírez Velasco  
Zujey García Gasca  
Hiram Marín  
Azucena del Campo  
Irma Pilar Ortiz  
José Quintero Arias  
Ángel Trejo Raygadas  
Alejandro Envila Fisher  
Aquilés Córdova Morán  
Abel Pérez Zamorano  
Mario A. Campos  
El Divo  
Luis Fernando Soto  
Marina Rodríguez  
Brasil Acosta Peña  
Violeta Tackney  
Edgardo Lara  
Darwin Franco  
Ana Laura de la Cueva Fernández  
Claudia Adita Ruiz  
Vania Sánchez Trujillo  
Martín Morales  
Fernando Pérez Chávez

Visítanos y envía tus comentarios a:

[www.buzos.com.mx](http://www.buzos.com.mx)

#### Oficinas Administrativas

Av. 5 sur, 12106, Módulo 'A', Departamento 4, Plataforma 5, Col. Fuentes de San Bartolo, Puebla, Pue. Tel/ Fax: (01222) 3 95 23 49. E-mail: [editorial@buzos.com.mx](mailto:editorial@buzos.com.mx) Certificado de Contenido no. 8017. Certificado de Licitud de Título No. 11422. Certificado de Reserva de Derechos al uso exclusivo del Título No. 04-2001-011114260400-102. Se imprime en Litográfica RODELAPA, Oriente 235 No. 54. Col. A. Oriental, México D.F. Las opiniones vertidas en las colaboraciones son responsabilidad de sus autores.

## Reporte especial

A un año del proceso electoral.  
Docilidad  
**Minerva Flores Torres**

**4**

### A fondo

2 Rescaldos del 2 de Julio

24 ¿Va en serio el ataque a la pobreza?  
**Aquilés Córdova Morán**

### Especialistas

26 Avance de la desertificación,  
fracaso del modelo agrícola  
**Abel Pérez Zamorano**

28 La educación y los que  
más tienen  
**Brasil Acosta Peña**

30 Batiscafo económico  
**Vania Sánchez Trujillo**

31 Pulso Legislativo  
**Álvaro Ramírez Velasco**

32 Para Hechos  
**Lorenzo Delfín Ruiz**

34 Hechos y Nombres  
**Alejandro Envila Fisher**

35 Para Hechos  
**Mario A. Campos**

36 Periscopio  
**L. Raygadas**

43 Sextante  
**Cousteau**

44 Escafandra literaria  
**Ángel Trejo**

### Internacional

17 Justa decisión del Consejo de  
Derechos Humanos. ¡Victoria de  
Cuba!  
**Salustio del Paso**

22 Chichén Itzá y la industria  
del descanso  
**Azucena del Campo**

### Actualidad

3 De la semana...

10 La zona de los volcanes Popo  
e Izta, principal expulsora de  
mano de obra  
**Guadalupe León**

12 Talamontes. La impunidad  
del poder  
**Noemí Yáñez/  
Ignacio Domínguez**

15 Obras de "relumbrón"  
**Noemí Yáñez Araiza**

17 Teatro del oro  
**Emilio Varela**

### Cultura

39 La abeja rejega y los beneficios  
del teatro infantil  
**El Divo**

41 Agoniza Museo Lariab  
**Consuelo Araiza Dávila**

45 Ilusiones, sacrificios y  
resultados  
**Conaculta**

46 A un rico. La Jurdana  
**José María Gabriel y Galán**

### Deportes

38 101 y contando  
**Hiram Marín**

### ... en su tinta

9 La misma senda  
**C. Mejía**

48 **Sociedad  
Anónima**

# Rescaldos del 2 de julio

Una serie de circunstancias interesantes rodean el primer aniversario de la elección más cuestionada de México, la que colocó a Felipe Calderón al frente del Poder Ejecutivo. Por un lado, vemos al Presidente usando un discurso que lo muestra como partidario decidido de una política a favor de los pobres, de buscar un México más justo y más equitativo donde se dé más a los que menos tienen. Discurso plausible, pues nadie puede negar que en el reparto equitativo del ingreso está el meollo de los más grandes y trágicos problemas nacionales, pero en el que hay un silencio total sobre los mecanismos concretos que la Presidencia pondría a disposición de los mexicanos para lograr esos trascendentales objetivos, así como sobre la manera de atraerse una fuerza social avasalladoramente grande y cohesionada, que respalde un llamado así; lo cual no es una tarea pequeña, dada la división social que prevalece en el país como resultado de la desigualdad en el ingreso, de los aumentos de precios, de la competencia electoral de hace un año, de las decisiones lesivas a los trabajadores, como la Ley del ISSSTE; todo eso avivado por la política reaccionaria que siguen varios gobernantes estatales y municipales, contra quienes desde el pueblo les exigen, precisamente, justicia y equidad.

Esa falta de rutas concretas para aterrizar la propuesta presidencial despierta la duda de si no se trata sólo de una manera de ganar popularidad "rebasando por la izquierda" al candidato derrotado que se identificaba como el representante de los pobres, de un recurso para darle fondo social a la propuesta presupuestal que por estos días entregó la Secretaría de Hacienda al Poder Legislativo o una manera de salirse del tema que hasta ahora se había presentado como prioritario: el combate a la delincuencia, vía los operativos policíacos y militares, que tan pocos resultados positivos han arrojado. Pronto lo sabremos.

En este número, **buzos** muestra lo que ha ocurrido con las promesas de campaña del ahora Presidente y lo que ha pasado con otros actores principales de aquella importante fecha. Destaca, por un lado, el desvanecimiento de aquel escenario de tenaz oposición prometido por López Obrador quien, más que por la operación de Los Pinos, se ha visto desinflado por la relativa desbandada de sus partidarios, muchos de los cuales han tenido que acompañar sus actos y declaraciones al ritmo que les marca el suministro federal de fondos para las entidades que gobiernan, a la agenda del Congreso en la que, de hecho, han reconocido a Felipe Calderón al entrar a discutir sus propuestas, o se encuentran muy ocupados en las pugnas internas, como ocurre en Zacatecas y Michoacán.

Por su parte el PRI, cuyos nuevos dirigentes encontraron momentáneamente una senda triunfadora en Yucatán, recibe por estos días una andanada jurídico-mediática enfocada a desplazarlo de las gubernaturas de Puebla y Oaxaca y a cerrarle el paso a su candidato en Baja California, reviviendo conflictos e impugnaciones legales que seguramente aumentarán sus dolores de cabeza y su desprestigio. Todo enmarcado en la aparición de un libro donde Roberto Madrazo encuentra a los culpables de su derrota... en sus propias filas.

Ante este escenario, quién se extraña de que mucha gente anhele aires nuevos y verdaderos conductores de pueblos. **b**

1

## Maestros de Oaxaca instalan plantón

Aproximadamente mil 500 profesores oaxaqueños ingresaron pacíficamente a la plaza central de esta capital y reinstalaron su plantón de protestas contra el gobierno de Ulises Ruiz, respaldados por simpatizantes de diferentes organizaciones adheridas a la Asamblea Popular de los Pueblos de Oaxaca (APPO). Aunque el dirigente de la Sección 22, Ezequiel Rosales Carreño, aseguró que sólo permanece personal de apoyo, no maestros, en muchas escuelas no hubo actividades escolares. Los inconformes demandaron la cancelación de las órdenes de aprehensión contra varios de sus compañeros, la excarcelación de otros militantes de la APPO, así como la abrogación de la Ley del ISSSTE y la entrega de, al menos, 200 escuelas que están en manos de su contraparte de la Sección 59 del SNTE.

## Al debate la despenalización de la eutanasia

La Asamblea Legislativa del Distrito Federal inició el proceso legislativo para aprobar la Ley de Voluntad Anticipada en septiembre próximo, durante el periodo ordinario de sesiones. El PRD y la Coalición Socialdemócrata retomaron la iniciativa de ley que presentó y retiró el PAN para legalizar la eutanasia pasiva en el Distrito Federal.

2

3

## Aceptan recomendación de la CNDH

La Comisión Nacional de los Derechos Humanos informó que el gobierno del estado de Oaxaca, el Senado y las secretarías de Gobernación, de la Defensa Nacional, de Marina y de Seguridad Pública Federal aceptaron la recomendación que se les envió por el caso de la Sección 22 del Sindicato Nacional de Trabajadores de la Educación y de la Asamblea Popular de los Pueblos de Oaxaca, hechos en los que "se evidenció la pasividad gubernamental y las acciones desproporcionadas de algunas autoridades". Sólo falta por dar respuesta la Secretaría de Educación Pública.

## Recibe Calderón a Aznar en Los Pinos

El presidente Felipe Calderón recibió en Los Pinos al ex presidente de España, José María Aznar, quien le entregó al mandatario una copia del informe estratégico para América Latina. La Presidencia de la República informó en un comunicado que se abordaron temas relacionados con la política exterior. La reunión privada inició cuando aún se encontraban simpatizantes perredistas sobre la avenida Parque Lira, liderados por el ex vocero Gerardo Fernández Noroña, mientras los perredistas, simpatizantes de Andrés Manuel López Obrador, declaraban persona *non grata* a Aznar y clausuraban simbólicamente la residencia oficial de Los Pinos.

Calderón y Aznar se congratularon por el 30 aniversario de las relaciones diplomáticas entre México y España que se conmemoró el pasado 28 de marzo.

4

5

## Uribe niega haber recibido dinero del narco

El mandatario colombiano, Álvaro Uribe Vélez, negó que sus campañas a la presidencia y por la reelección hayan sido financiadas por narcotraficantes y paramilitares de la ultraderecha, como aseguró uno de los capos de la cocaína más buscados por Estados Unidos, Fabio Ochoa Vasco, quien también dijo haber costado manifestaciones en 2001. El secretario de gobierno de Uribe, Mauricio González, afirmó que solicitará al procurador general de la nación, Mauricio Iguarán, que investigue las declaraciones de Ochoa.

## Muere la cubana Vilma Espín Guillois

El lunes 18 de junio falleció Vilma Espín Guillois, uno de los símbolos de la Revolución Cubana. Cientos de cubanos desfilaron por cámaras luctuosas improvisadas en todas las provincias del país, presididas por una gigantesca foto de Vilma, quien según un comunicado oficial falleció "luego del agravamiento de la larga enfermedad que la aquejaba". Al morir, contaba con todos los máximos galardones y una trayectoria que, desde el marxismo, la asocia a las causas por la emancipación de las mujeres dentro y fuera de la isla. Fundó la Federación de Mujeres Cubanas; representó al gobierno en muchas de las reuniones de primeras damas en el mundo; fue titular de comisiones nacionales dedicadas a la niñez y a la prevención y atención social; así como dirigente del partido y el Estado. **b**

6



# A un año del proceso electoral Docilidad

Foto: Cuartoscuro

## Minerva Flores Torres

A un año del proceso electoral más conflictivo en la historia de México, la situación política, económica y social es desastrosa. El estado convulsivo y de incertidumbre en el que se encontraba el país tras el 2 de julio de

2006 ha desaparecido, solamente se aprecian manifestaciones constantes, poco numerosas, en contra de las políticas hasta ahora implementadas en el aspecto económico y social, en contra de cada una de las reformas a la ley.

Cada día hay menos confianza en las instituciones, principalmente de las electorales que convalidaron el resultado del 2 de julio pasado, más pobreza, mayor represión a la gestión y a las organizaciones sociales, mientras el país vive ate-

rorizado en medio de la enfebrecida guerra *antinarco* desarrollada durante los cinco meses y 25 días que lleva de gobierno el presidente Felipe Calderón Hinojosa. El resultado de las acciones del gobierno federal, de su partido y de aquellos que resultaron perdedores en la contienda no es nada benéfico para los sectores populares.

### AVANCES NULOS

El ayer candidato presidencial no se proponía, realmente, realizar un programa ni un proyecto de gobierno en el que los intereses populares se vieran representados, pero sí, una estrategia de campaña en la que los empresarios fueron determinantes, al apoyar su arribo a la Presidencia, pues protegería sus intereses y, sobre todo, les brindaría mayor utilidad y rentabilidad a sus capitales.

A más de 180 días de su mandato, no hay nada qué festejar. La pobreza de más de 60 millones de mexicanos, que desde 1982 han visto disminuir su salario en un 70 por ciento, se agrava de manera acelerada con el constante aumento en los precios a productos básicos como la leche, el huevo, las tortillas, el diesel y el pollo. Ése fue el primer golpe que asestó el gobierno panista a los mexicanos, y hoy, de nueva cuenta, planea incrementar en un 20 por ciento el precio de la leche y el huevo, sazando la propuesta con un alza en el precio a otros tipos de carne. La población difícilmente soportará el trote lesivo que Calderón le ha impuesto a su gobierno.

Desde el 1º de diciembre, día en que fue nombrado Presidente de la República, Calderón Hinojosa atribuyó todos los males del país

al narcotráfico, éste era el origen y, en congruencia con el lema de su partido (Acción Nacional), "por una patria ordenada y generosa", hacia allá dirigió el ataque, con una estrategia que se ha mostrado carente de inteligencia y efectividad para atacar el problema, identificado como el más importante y urgente.

En ese tenor, Calderón decidió, como primerísima acción gubernamental, un incremento al presupuesto en materia de Seguridad Nacional en un 19 por ciento; de 56 mil 800 millones ascendió a 67 mil 800 millones. La Secretaría de Seguridad Pública tendrá un incremento anual del 55 por ciento y será el mayor con 5 mil 400 millones de pesos más y para la Secretaría de Defensa Nacional el aumento será de 16.1 por ciento, mientras que el destinado al Consejo Nacional para la Cultura y las Artes será de 1.8 por ciento en comparación con el presupuesto anterior.

El efecto de los operativos, de acuerdo con lo críticos que surgen al calor de los yerros gubernamentales, ha resultado contraproducente, pues la estrategia de atacar de manera frontal al narcotráfico sólo ha logrado que el número de ejecuciones se haya incrementado sin resolverse el problema de fondo: darle empleo a la gente que se dedica a esta actividad como única salida.

"El hecho de que nosotros veamos militares por aquí y por allá se empieza a convertir en una situación muy atípica e histórica. Si continúa en el mismo rumbo, Calderón será recordado como el Presidente que sacó al Ejército a las calles, el Presidente que nos hizo ver al Ejército, situación que

es bastaste temible", afirmó para **buzos** el Coordinador del Centro de Estudios Políticos de la UNAM, el Doctor Jorge Márquez Muñoz.

Otro aspecto errático en el que hacer de Calderón se refiere al empleo. El *Presidente del empleo*, como se hizo llamar cuando su campaña comenzó a ir en picada, prometió la generación de un millón de puestos de trabajo; de acuerdo con balances económicos, se espera que la economía mexicana crezca, anualmente, entre 2.8 y 3 por ciento (lo equivalente a 600 mil empleos), lo que revela que está lejos de cumplir con lo prometido, pues requeriría un crecimiento del 5 por ciento para apenas lograrlo; ya se confiesa que no será posible.

Falla fundamental de la presente administración es haber propuesto al Congreso una reforma a la Ley del ISSSTE, que habiendo sido aprobada, provocó el descontento de miles de trabajadores, muestra de ello son los 100 mil amparos que se han presentado en contra de la ley.

Que es necesario que el sector salud garantice una sustentabilidad financiera, ni los mismos derechohabientes lo niegan, pero afirman que la forma en la que se procedió no fue la correcta; hasta ahora, no se ha comprobado que los trabajadores sean los culpables de la crisis; a juicio del Doctor en Ciencia Política y profesor investigador de El Colegio de México, Reynaldo Ortega, "es (la reforma a la Ley del ISSSTE) uno de los temas más difíciles y complicados, que, otra vez, se acuerda entre las cúpulas sindicales y entre los diputados del PRI y del PAN, y los trabajadores están muy descontentos".

La política de continuidad y de



Foto: Cuartoscuro

Se confirmó la acusación de "traición" de Gordillo.

pago de facturas que ha caracterizado a Calderón Hinojosa se refrendó con el nombramiento del yerno de Elba Esther Gordillo a la subsecretaría de Educación Básica de la SEP, Fernando González Sánchez.

Reynaldo Ortega criticó la medida aplicada por el Presidente: "Calderón ha respondido más a los intereses de la lideresa del SNTE, el hecho de los puestos que se otorgaron a los familiares habla de que no se privilegió el mérito para esa designación, sino las alianzas políticas con esta persona, esto hace que esta secretaria quede capturada por uno de los grupos que han obstaculizado una reforma educativa necesaria y eso es un precio muy grande en términos del futuro del sector educativo en México".

#### A PENDIENTE FOXISTA, MEDIDA CALDERONISTA

A los pocos días de haber tomado posesión, Felipe Calderón tomó cartas en el pendiente que le dejó Vicente Fox, resolver las

demandas de la Asamblea Popular de los Pueblos de Oaxaca (APPO), y que había nacido en un atmósfera donde las elecciones para Presidente de la República estaban próximas y con un perfil partidista sospechoso.

Luego del desalojo por parte de la policía estatal del *plantón* de maestros instalado en el Centro Histórico de Oaxaca, miembros de la Sección XXII del SNTE, del Sindicato de Trabajadores y Empleados de la Universidad Autónoma Benito Juárez de Oaxaca (STEUBJO), del Frente de Sindicatos Democráticos de Oaxaca (FSODO) y activistas, se unieron para formar la APPO, y pidieron la destitución del gobernador Ulises Ruiz y la desaparición de poderes.

La actitud belicosa de la APPO, sus llamados a la "desobediencia civil" y a actos vandálicos no sólo generó el descontento del gobierno, sino también de la población oaxaqueña y de muchos otros sectores.

En opinión del Doctor Jorge Márquez, los movimientos so-

ciales espontáneos, vehementes, anárquicos y explosivos, siempre son efímeros; mas, en la medida en que comienzan a tener una agenda más moderada y realista, pierden toda explosividad de movimientos y se convierten en instituciones; esto no sucedió con la APPO, pues "siempre se mantuvo firme como movimiento social... pero con el cual era muy difícil tratar porque no estaba dispuesta a reducir su radicalismo, eso la condenó a no sobrevivir más tiempo, a mantenerse en su pureza doctrinaria, de planteamientos, de principios y esa pureza se convierte, cuando se aterriza en la arena política, en inviabilidad política", aunque los problemas sigan estando ahí.

Por eso, luego de la represión local a los maestros, el aplastar la "insurrección", desactivarla y aprehender a sus cabecillas, el gobierno procedió a una "medida más *light*, una represión más selectiva, de desprestigio y desgaste del movimiento y, finalmente, más que acabarlo a golpes, lo hizo con el silencio, con el olvido, ésa es la estrategia", afirmó el Doctor Jorge Márquez Muñoz, también catedrático de la UNAM.

A la fecha, están presos ocho miembros de la APPO y otros han sido liberados poco a poco; en los medios, todo esto ha sido reducido a pequeñas notas; el líder sindical de la Sección XXII del SNTE en Oaxaca, Enrique Rueda Pacheco, pidió ser separado del cargo, la renuncia fue denegada hasta que pidiera licencia, no ha hecho acto de presencia y su ausencia en la lucha fue calificada de "traición", el movimiento no ha resuelto sus problemas y, a un año de lo ocurrido, las demandas siguen igual, pero con un ruido mediático menor.

#### FELIPE: NEGOCIADOR

A un año de las elecciones, la estrategia empleada por el Presidente para allanarse el camino y gobernar ha sido buscar alianzas con el PRI; el primero, para poder sacar adelante sus iniciativas, necesita votos que la oposición no ha dado hasta el momento y el segundo para sobrevivir.

Por la disposición actual del Congreso de la Unión, ninguno de los partidos cuenta con mayoría absoluta. El Partido Acción Nacional tiene de representación un poco más del 30 por ciento, el PRD con un 30 y el PRI con un 28 por ciento.

La alianza con el Revolucionario Institucional ha tenido un resultado negativo; un Presupuesto de egresos apelado en varios flancos y una reforma a la Ley del ISSSTE no aprobada por la mayoría de los derechohabientes.

#### LOS PERDEDORES

A 12 meses de distancia de las elecciones, Andrés Manuel López Obrador y Roberto Madrazo Pintado aún se lamen las heridas.

Sin que la "herida" cicatrice aún para Andrés Manuel López Obrador (AMLO), para los medios este personaje ya cumplió su cometido y no les representa ninguna utilidad.

Andrés Manuel perdió el apoyo del propio núcleo del PRD y de uno sus colaboradores más cercanos y principal aliado, Marcelo Ebrard (secretario de Seguridad Pública, cuando AMLO era Jefe de Gobierno de la Ciudad de México), sólo permaneció a su lado hasta el momento en que resultó ganador del Gobierno del Distrito Federal. La ciudad cuenta con un presupuesto



Foto: Cuartoscuro

A los pocos días de iniciar su gobierno, Calderón aprehendió a miembros de la APPO.

gigantesco y una plataforma para 2012.

"López Obrador pensó que podía continuar con el movimiento, que tendría el apoyo de su partido, pero se le olvidó que muchos de los que lo apoyaban ahora tienen grandes responsabilidades, poco tiempo tienen para seguir con el movimiento... Marcelo tomó la decisión de dar un apoyo muy tímido a López Obrador y seguir su propio camino, estuvo dispuesto a ser la sombra de López Obrador hasta el momento en que asumió el gobierno del DF; en el momento en que lo hizo decidió "darle atole con el dedo a López Obrador", dijo el Coordinador del CEP de la UNAM, Jorge Márquez Muñoz.

Aunque, en opinión del Doctor Reynaldo Ortega, (Andrés Manuel) tiene una presencia y una influencia importante y está en proceso de construcción de un movimiento territorial amplio, todo dependerá de lo que pase en los congresos del PRD y de la ruta que decida tomar. Pues, por

el momento, no la ha decidido ni él mismo.

El PRD, por su lado, con sus muchos liderazgos tribales (los Cárdenas, Bejarano, Martí Batres, entre otros) no constituye una fuerza unida, está dividido y sigue perdiendo representatividad en muchos estados. En Tabasco perdió, en Yucatán no figuró y en Baja California no representa una oposición real.

#### MADRAZO Y LA "TRAICIÓN"

La "traición" a Madrazo sólo confirmó el secreto a voces. Tras una ausencia en materia política y los medios cobrando su silencio, volvió a aparecer con su libro bajo el brazo.

La mala relación entre los militantes priístas fue parte de la explicación de la derrota en 2006.

La campaña sucia realizada junto con la lideresa magisterial en contra de la actual presidenta del PRI, Beatriz Paredes; la pelea con Emilio Chuayffet, coordinador parlamentario de la LIX Legisla-

A un año del dudoso proceso electoral del 2 de julio de 2006, en México gobierna un partido de derecha que desde el inicio de su gobierno se divorció de las demandas populares para satisfacer la de los grandes empresarios que invirtieron en él...



Foto: Cuartoscuro  
El nuevo gobierno perjudicó a los trabajadores con la Ley del ISSSTE.



Foto: Cuartoscuro  
Poco a poco queda solo AMLO. Ebrard "pintó su raya".

tura y colaborador cercano a él; la disputa a muerte con Elba Esther; el cortar cabezas dentro del PRI y el cortar relación con los compañeros de equipo que no eran propiamente sus amigos, fueron la leña al fuego que él mismo echó, "fue la reciprocidad de sus compañeros", enfatizó el Doctor Jorge Muñoz.

Hoy el PRI se debate como tercera fuerza en San Lázaro, ganó recientemente en Yucatán; no obstante las diferencias demostradas en las precampañas presidenciales, el PRI bajo la batuta de Beatriz Paredes "es el partido que más unidad muestra hasta el momento", dijo Jorge Márquez.

A UN AÑO, MAL GOBIERNO Y DOCILIDAD

La movilización de cientos de miles, la efervescencia en el seno de millones de electores, las amenazas, las presiones, las promesas de una convulsión tremenda contra el gobierno no han sido ciertas, no ha habido nada de eso, los líderes parlamentarios se han vuelto dóciles, acuden al llamado del gobierno legalmente reconocido y no se acuerdan de su "gobierno legítimo". (Los partidarios de AMLO habían prometido no reconocer al gobierno calderonista, pero la semana pasada, el secretario de Hacienda se reunió con el líder del PRD Jorge González Garza).

Es cierto que no se puede equiparar al PRD con el PRI; hay diferencias de grado, hay matices: los representantes perredistas no fueron consecuentes, han reconocido al gobierno de Felipe Calderón Hinojosa, pero se manifiestan en contra de la política actual, mueven los hilos de grupos que protestan; sin embargo, no hay diferencia esencial entre ellos, avalan con su presencia en el Congreso al poder Ejecutivo.

A un año del dudoso proceso electoral del 2 de julio de 2006, en México gobierna un partido de derecha que desde el inicio de su gobierno se divorció de las demandas populares para satisfacer la de los grandes empresarios que invirtieron en él y que hoy se ven beneficiados con una reforma a la Ley del ISSSTE y un presupuesto mayor para la lucha antinarco. Al pueblo mexicano le esperan otros cinco años de esta política y para sacudirse de ella, tendría que inclinarse por otro partido y luchar no sólo electoralmente como en 2006, sino por la atención de sus legítimas demandas. **b**

# La misma senda



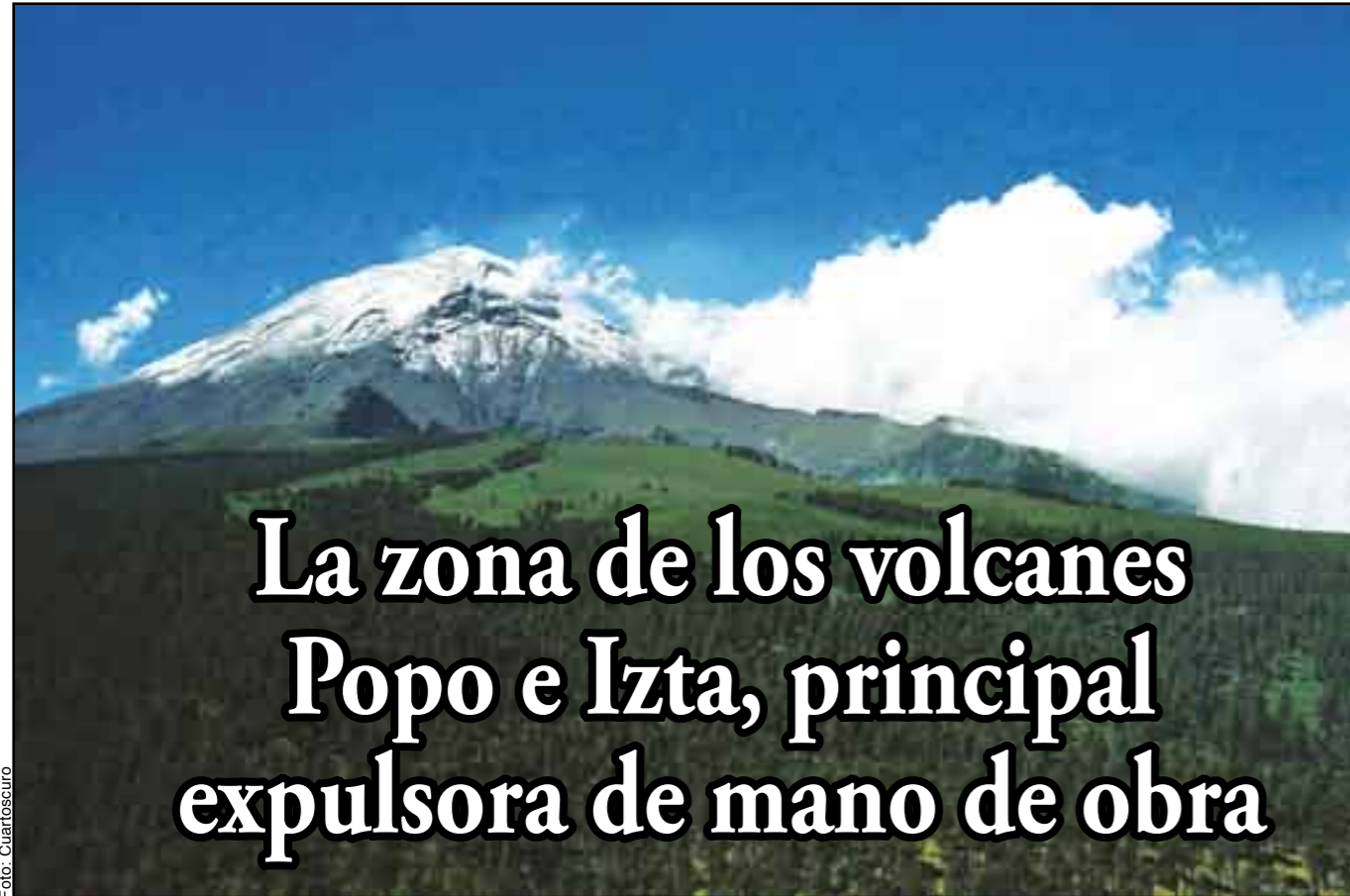

# La zona de los volcanes Popo e Izta, principal expulsora de mano de obra

Foto: Cuartoscuro

## Guadalupe León

Aunque tradicionalmente la Mixteca Poblana se conoce como la región expulsora de migrantes hacia Estados Unidos, el panorama en Puebla cambió y ahora son los hombres y mujeres de los pueblos aledaños al Popocatepetl y el Iztaccíhuatl los que se marchan en busca del *sueño americano*.

Las salidas clandestinas impiden hacer un registro fiel de cuántos y quiénes se van, pero las imágenes de los pueblos las hacen evidentes: niños y ancianos se quedan a los pies de los volcanes y al borde de los caminos se erigen construcciones tipo "californianas".

En el Centro de Comunicación Popular tienen perfectamente

ubicado el problema. El que habla es el director, Gustavo Rodríguez, quien por décadas se ha dedicado al trabajo social en las regiones más pobres de la entidad poblana.

Acostumbrado a tratar con los mixtecos, que sólo con milagros pueden sacarle algo a la tierra árida, comenzó a notar que los polleros dejaron de ir por esos pueblos. La red de activistas dedicados a ayudar a los migrantes los encontró en la zona de los volcanes, primero en la región de Atlixco.

El motivo: la crisis de 1994. Hasta ese año, cuenta Rodríguez, la gente que vive alrededor del Popo y el Izta había logrado mantenerse con el fruto de la tierra,

no hay que olvidar que los volcanes son signo de riqueza, hay agua y la tierra es muy fértil.

Pero con la devaluación del peso, continuó, su poder adquisitivo se vio afectado e inició una primera ola de migración; los primeros que se fueron probaron que "los dólares sí funcionan" y para el año 2000 observamos un aumento muy significativo.

En los años 90, del municipio de Ocoyucan salían camionetas con unos 20 migrantes cada mes, pero entre 2000 y 2004, el número aumentó, y se contaron entre 40 y 50 personas a la semana.

El activista hace cuentas: se calcula que en Estados Unidos hay unos 2.5 millones de poblanos, de acuerdo con la versión de los que

se quedan y las organizaciones de migrantes allá, se tiene que la mitad son mixtecos y el resto de la zona de los volcanes.

La voz del coordinador del programa *Yacana* (*ave que emigra*, en náhuatl) emitida desde una oficina en la capital del estado, describe la realidad exacta. Viajar más allá de Atlixco, Cholula y Huejotzingo ofrece un panorama de migración: casas de cambio por doquier, niños en custodia de los abuelos y jóvenes ataviados con ropa de marca planeando cómo llegarán a Estados Unidos.

Ocoyucan se erige como uno de los principales centros de organización para migrar, de ahí sale buena parte de los hombres de la región con destino a New Jersey, aunque algunos otros marchan hacia Virginia, Atlanta y Nueva York.

Los nuevos municipios expulsadores de gente hacia Estados Unidos son: Malcatepec, Chalchihuapan, San Matías, San Bernabé, Atlixco, Nealtican, San Nicolás de los Ranchos, San Pedro Tlaltemango, Calpan y Huejotzingo.

## LO PEOR AÚN ESTÁ POR LLEGAR

A primera vista, la migración genera problemas como el abandono de los niños, el aumento en casos de Sida y cambios en los estilos de vida, entre otros. Pero la marcha de la gente de los volcanes tiene implicaciones mayores.

El Popocatepetl y el Iztaccíhuatl son la fuente de agua para las ciudades aledañas y los custodios de los bosques que sirven para recargar los mantos acuíferos ya no están.



Las calles desoladas.

Foto: Cuartoscuro

Rodríguez hace hincapié en los costos ambientales que no han sido vislumbrados por los gobiernos mexicanos: "La gente encargada de proteger la tierra y los yacimientos de agua está en Estados Unidos y parece que sólo vamos a notar su ausencia cuando el líquido no llegue a nuestras casas, aquí en Puebla o en Atlixco".

El gran error, dice, es que no hay una política integral de desarrollo. El que la gente se vaya genera más problemas de los que a simple vista podemos percibir.

El asesor de organizaciones de migrantes en México y Estados Unidos alerta sobre las fallas en las políticas públicas que se enfocan generalmente a mitigar la pobreza, pero sin detonar el desarrollo.

Pone como ejemplo que el programa *Oportunidades* tiene bondades como incentivar la organización en las comunidades y disminuir la corrupción en el re-

parto de los recursos; sin embargo, no resuelve de fondo el rezago, pues se trata de meros paliativos.

Lo que se necesitan son proyectos productivos que seguramente resultarán muy buenos para la región porque hay agua y tierra fértil, consideró. Como ejemplo cita que en Atlixco hay un boom de producción de flores que está en realidad en manos de empresarios orientales que obtienen jugosas ganancias.

Y hay ejemplos que, aunque modestos, demuestran que sí se puede mejorar la situación económica con trabajo comunitario como en Santa Rita Tlahuapan y La Preciosita, que se han dado a la tarea de rescatar el valor del campo.

Dejarlos ir provocará en unos años un desastre ecológico; procurar que encuentren en su tierra una fuente de riqueza será bueno para ellos y todos los que vivimos en el altiplano, concluyó Rodríguez. **b**



Foto: Archivo

## Noemí Yáñez/ Ignacio Domínguez

Las motosierras rugen. Los taladores se ubican en lugares desde donde pueden observar quién entra y sale de sus comunidades. Cuando ven gente extraña, paran sus motores.

En las faldas de las montañas sólo se escucha el crujido del árbol cuando cae. Según habitantes de la comunidad, “los talamontes son como narcotraficantes, pues también están fuertemente armados”.

En las zonas montañosas ya no se necesita instalar grandes aserraderos, simplemente con tener una motosierra, subirse a lo más alto de un cerro, derribar el árbol que más te guste y convertirlo en leña o en troncos.

### ESTADO DE MÉXICO

No hay comité de recibimiento. Un gran cartel que anuncia que “la tala es un delito federal, denúncialo” nos da la bienvenida a San José del Rincón, Estado de México. Llegamos evitando ser vistos por la comunidad como unos desconocidos, el aire podría ser cortado con el filo de las plumas que accionábamos. Para llegar aquí, por cerca de 40 minutos, entre brechas y empedrados; la llegada nos provocó un recorrido helado por todo el cuerpo, palos atravesados en las brechas, palos a medio cortar,

huellas de neumáticos de carros pesados, huellas de camiones atascados por las constantes lluvias.

El campesino que atraviesa estos bosques lo hace de prisa, sin saludar y mucho menos voltear. No hay salud de buenas tardes y no alza la vista para ver quiénes somos. Ante la insistencia del saludo, se detiene, pero dice que no quiere hablar de los taladores, porque son gente armada, que se “brincan el límite” -la colindancia entre los dos estados- y sacan, de día y noche, camiones cargados de madera.

En menos de una semana -nos dice en voz baja- talan de 20 a 30 hectáreas, “los bosques que sembraron mis abuelos ya se los acabaron”, dice triste. “Los *camionsotes* no paran”.

Las matemáticas empiezan a funcionar en la memoria; afirma que una hectárea de bosques llega a tener hasta 400 árboles, si en una semana devastan 30 hectáreas, se tienen que transportar en camiones alrededor de 120 mil árboles, día y noche, y por estar cercanos con la “frontera de Michoacán, el saqueo es fácil y rápido”. Cuando algún campesino se atreve a levantar las varitas que dejan estas personas, y va camino abajo, le *caen* las patrullas y se lo llevan a la cárcel acusado de talamontes.

Es lamentable el descuido de la zona. Nuestro informante se cambia de sitio, siempre cobijado por un árbol, nos aconseja que no utilicemos *flash* en las fotos, porque lo notan quienes realizan patrullajes, y que no permanezcamos mucho tiempo en la región.

La tala clandestina, al igual que el narcotráfico, es “la tentación” en la que muchos de nuestros campesinos caen por la necesidad de obtener los medios suficientes para garantizar el sustento de su familia, así lo manifestó el presidente del Consejo Estatal de la Reserva de la Biosfera de la Mariposa Monarca, Manuel Sánchez García, al declarar sobre la tala que se registra en esta zona, considerada una de las más hermosas de la región y cuyo atractivo principal es la llegada de la mariposa monarca procedente de Canadá.

La Biosfera de la Monarca está integrada por cuatro ejidos: La Mesa, Buena Vista-Casa Blanca, San Felipe de Jesús y Rosa de Palo Amarillo, los cuales están organizados. Pero hay también otros ejidos como la Loma del Cedro, San Jerónimo, Pilitas y la Providencia en donde se encuentra Fundereje y cuya colindancia con Angangueo está acabando con los árboles plantados.

La Zona de la Biosfera de la Ma-

riposa Monarca forma parte de una arbolada que, sumada al santuario, cuenta con la protección y apoyo del Fondo Mundial para la Conservación del Bosque, mismo que cuenta con 6 millones de dólares, de los cuales 5 millones pertenecen al organismo y un millón de pesos más se “juntó” con la intervención del gobierno del Estado de México, de Michoacán y la Federación. Los intereses de esta cifra, que son al menos unos 55 millones de pesos, se distribuyen entre todos los ejidos que tienen bajo su conservación la protección y vigilancia del cretáceo.

“Esto nos permite obtener 18 dólares por árboles que no son talados, pese a que ya no son necesarios en el bosque, y alrededor de 50 mil pesos que debemos repartir entre 300 ejidatarios”, pero con ello, apunta, nos hacemos responsables del patrullaje, revisión y buen estado de las 746 hectáreas que conforman el ejido de la Mesa Centro, perteneciente a este municipio, por lo que la actividad de los ejidatarios por la conservación del bosque es mínimo y la tala clandestina es una forma más redituable de obtener ingresos. De ahí la necesidad de que las organizaciones incrementen los subsidios para la conservación sustentable del bosque a, por lo menos, 25 dólares, en caso de que se corte en el bosque.

Gustavo G. Velásquez señaló en el libro *Apuntes para la historia forestal del Estado de México* que “los bosques del Estado de México fueron los primeros en sufrir, desde que se inició en tiempos coloniales, la destrucción de la reserva silvícola, lo que no ha cesado”.

Los modernos taladores, apunta Manuel Sánchez García, son depredadores que van a la búsqueda de

reservas forestales y, cuando se las terminan, van a otro lado.

“Quienes talan nuestros bosques son las grandes empresas madereras del estado de Michoacán, en donde se encuentran los ‘cerebros operativos’, denunció. En la década de los 60, la familia Cárdenas Solórzano acabó con 200 hectáreas de bosques con maquinaria, que se puede calificar de la “prehistoria”, y ahora con brechas, veredas, camiones y tecnología de punta pueden acabar en unas horas con grandes extensiones de zonas arboladas.

Según cifras de Andrés Keiman, Doctor en Ecología de esta zona, la reserva ha perdido una cantidad superior al millón 890 mil árboles, lo que equivale devastar 24 veces el área del Bosque de Chapultepec de la Ciudad de México. Al inicio de la administración de Enrique Peña fueron detenidas 172 personas, la mayoría de las cuales obtuvo su libertad bajo caución.

Señala Keiman que cada año se afectan 646 hectáreas con tala clandestina, mil 200 más son destruidas por el cambio del uso del suelo y mil 400 se suman a la selva de asfalto.

Las hectáreas afectadas son alrededor de 3 mil 266, que equivalen a 2 mil 612 campos de fútbol o la superficie total del municipio de Teoloyucan, y si los 489 mil 900 árboles se convirtieran en metros lineales, tendríamos 14 millones 697 mil metros, que equivaldrían a una distancia similar a México-Madrid-México.

Manuel Sánchez García demandó también la activación del pago de servicios ambientales, ya que el gobierno federal hace llegar esos apoyos pero son tantos y tan enredados “los candados” que se aplican para

obtención de estos derechos que difícilmente se pueden obtener, por lo que el dinero se regresa al gobierno federal y para el año siguiente es menor la cifra.

### VERACRUZ

En un “cementerio forestal” está convertida la zona alta del Cofre de Perote, donde grandes volúmenes de troncos de madera muerta yacen en una enorme superficie del llamado Parque Nacional.

Sin ninguna vigilancia por parte de la Procuraduría Federal de Protección al Ambiente (Profepa), los talamontes acaban con los pocos pinos que le quedan, además de que se desperdician grandes volúmenes de madera que los taladores no logran bajar a las comunidades.

Los habitantes de Ayahualulco aseguran que son más de 50 motosierras que funcionan en días “terciados”, pero que “los domingos no fallan” y en la montaña se oye como “si hubiera una carrera de motos”.

Por otra parte, la Biosfera de los Tuxtles sigue siendo arrancada de sus recursos naturales, pues además de que se siguen derribando árboles, muchos animales en extinción siguen siendo capturados y comercializados en las ciudades, denunció Ernesto Medel Vara, dirigente del Movimiento Nacional Campesino Alfredo V. Bonfil.

La gran cantidad de madera ilegal que se baja del Cofre de Perote es para abastecer aserraderos certificados por la Profepa y la Secretaría de Medio Ambiente y Recursos Naturales (Sermarnat) y otros para las numerosas industrias clandestinas que están instaladas en diferentes lugares como Las Vigas, Los Molinos, Villa Aldama, Altotonga y Cruz Blanca,



afirmaron campesinos de esta zona.

Denunciaron que en el municipio de Altotonga hay propietarios de grandes mueblerías, pero a la vez cuentan con aserraderos y se desconoce si sean clandestinos o legales.

Sin embargo, funcionarios de la Secretaría de Desarrollo Agropecuario, Rural, Forestal y Pesquero, admitieron que el establecimiento de esos aserraderos los permite la Ley Forestal en el nivel federal, pues los interesados lo único que tienen que hacer es emitir un aviso de que ya están instalados, pero ya no se le da seguimiento adecuado sobre las condicionantes que permiten el establecimiento de la industria.

En el municipio de Las Vigas se da un caso muy especial, pues el aserradero conocido como El Mezón, el más grande de la zona, tiene un letrero a orilla de carretera con la leyenda: "Este aserradero se encuentra en proceso de certificación en el programa de Auditoría Ambiental Voluntaria". A los lados del anuncio aparecen los logotipos de la Semarnat y Profepa.

Los mismos pobladores de este municipio afirman que el propietario de ese aserradero es millonario pero a los 400 campesinos que lo abastecen de madera no les da ni para que mejoren sus viviendas.

En la comunidad de Los Molinos hay aserraderos donde se pueden apreciar grandes volúmenes de madera en trozos y la maquinaria trabajando libremente.

No todos los aserraderos que existen en los municipios que componen el valle y Cofre de Perote son legales. La gran mayoría, son clandestinos.

En algunos lugares como Cruz Blanca, desaparecieron casi todos

los aserraderos porque se acabaron la madera, ahora la mayoría de los productores se dedica a la explotación del tepecil.

Muchos taladores que actúan fuera de la ley, con tal de deshacerse del producto forestal, casi regalan la madera a los propietarios de los aserraderos y algunos de los campesinos se conforman "con que les den de comer", según afirmó Luis Alfredo Sánchez Castillo, dirigente de productores de papa de esta zona.

Según funcionarios de la Dirección de Desarrollo Forestal de la Secretaría de Desarrollo Agropecuario, Rural, Forestal, Pesca y Alimentación (Sedarpa), en esta región montañosa sólo se aprovechan anualmente 65 mil metros cúbicos de madera, lo que quiere decir que esa cantidad es la que se permite cortar mediante los permisos de aprovechamiento, sin embargo, sólo existen 25 aserraderos legales, de los cuales cinco de ellos compran 40 mil metros cúbicos de madera de los 65 mil autorizados.

Con los otros 25 mil metros cúbicos restantes lo absorben el resto de los aserraderos, pero también le llega mucha madera ilegal, afirman los mismos funcionarios de la Dirección de Desarrollo Forestal.

Los aserraderos no van a parar porque su capacidad instalada la tratan de llenar de una u otra manera con madera ilegal, afirman.

Sánchez Castillo se pronunció por que los gobiernos federal, estatal y municipal generen proyectos productivos a las personas que habitan en las montañas para que puedan sostener a sus familias,

conserven el bosque, además de realizar obras de conservación de suelos.

Advirtió que si no se hace algo por las familias que viven en la montaña "va tronar el bosque".

Algunos otros pobladores pidieron a la Semarnat y la Profepa que manden más vigilancia por las noches y las madrugadas, porque son las horas en que bajan los camiones repletos de troncos que se van a las grandes mueblerías de Puebla y de la región.

Las autoridades ecológicas y forestales no han puesto la debida atención al estado, que en estos momentos en el nivel mundial ocupa un preocupante y destacado lugar por los altos índices de contaminación del aire, resultado de una deforestación incontrolable de bosques y selvas en la Huasteca, El Cofre de Perote, El Pico de Orizaba, Los Tuxtlas, el Valle del Uxpanapa y, específicamente, la sierra de Misantla.

La Unión Forestal de Productores de Madera de Misantla, en un estudio, resalta que el impacto ambiental se debe en gran parte a la deforestación de esas zonas y que las autoridades relacionadas con la política ecológica no han querido darse por enteradas, ya sean del ámbito federal, estatal o municipal, porque tratan de ocultar intereses de diversa índole, con lo que protegen a talamontes, carpinteros, muebleros, profesionistas al servicio de la misma Semarnat y de políticos en el ramo forestal que se encuentran incrustados en este jugoso negocio de la madera.

Señala que la precitada Ley Forestal, y su reglamento, se legislaron para que el campesino siga inmerso en su miseria. **b**

# Obras de "relumbrón"

**Noemí Yáñez Araiza**

“Los dos últimos trienios, encabezados por el Partido Acción Nacional en Toluca, han sido un desastre, no ha habido continuidad en las obras y las pocas que se realizado han sido de relumbrón y en la búsqueda de los votos (...) Y porque los últimos dos presidentes -Juan Carlos Núñez Armas y Armando Enrique Flores- han escogido un área en dónde realizar su mejor obra, aun cuando ésta no sea la más funcional para la ciudadanía”. Así se expresó el Décimo Regidor del Ayuntamiento de la capital mexiquense Jorge Fuentes Cepeda, al ser cuestionado sobre tres temas torales para el desarrollo de "Toluca la Bella": la seguridad pública, el transporte y sus áreas de confinamiento y el Centro de Semaforización, "obra millonaria en la que no se alcanza a comprender el porqué de su realización", apuntó el declarante.

## CONFINAMIENTO DE TRANSPORTISTAS

Al inicio de la administración del actual alcalde, Juan Rodolfo Sánchez, dio inicio el Programa de Confinamiento de los Transportistas, "que está a un paso de fracasar, ya que los choferes hacen caso omiso del carril destinado a las pesadas unidades porque se sienten dueños de las vialidades".

A decir de la Secretaría del Transporte del Estado de México, al menos 60 autobuses circulan por el centro de la ciudad de Tolu-



Foto: Cuartoscuro

ca, los cuales realizan alrededor de 800 viajes-persona-día.

## SERVICIOS ÓPTIMOS, URGENTE

Así inicia la cadena que remata en el centro millonario y de nueva creación de semáforos, reconoce

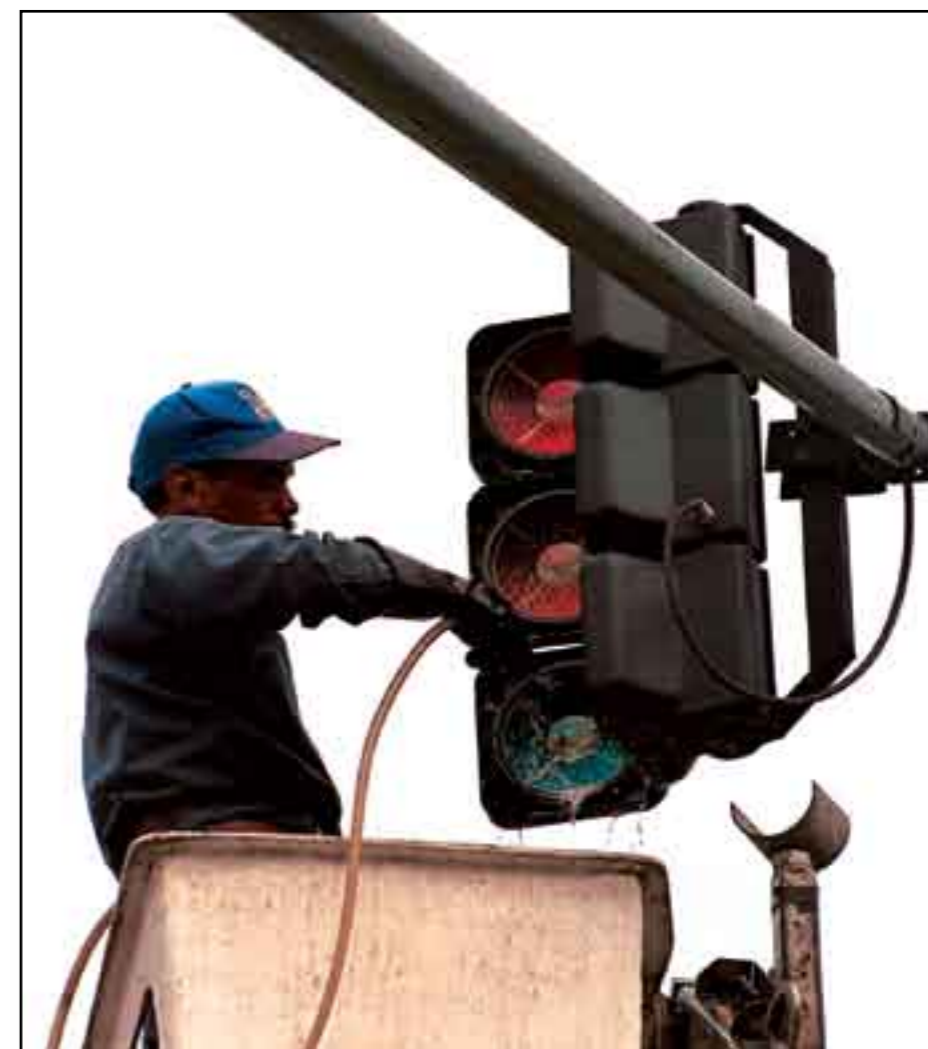
el regidor, ya que, al no haber respeto por parte de los camioneros hacia quienes tienen bajo su responsabilidad el "confinamiento", muy poco se puede hacer.

Fuentes Cepeda explica que el "pulpo camionero" tiene comprado o amenazado, en muchos de los

**Esta administración trabajará por hacer más pasos a desnivel o puentes porque cada presidente, más que tomar en cuenta las obras de amplio beneficio social, busca obras de relumbrón como las que ya identifican a las dos administraciones anteriores...**

casos, a los elementos de tránsito, lo que provoca injurias verbales y una falta total de respeto. Ante un panorama así, menciona, no puede haber buenos resultados.

Explica que el bajo nivel de los elementos de tránsito se da porque no existe una academia de donde egresen elementos bien preparados y así hacer frente a la delincuencia.

“El no contar con elementos de carrera se lo debemos agradecer a Armando Enríquez, ya que una de sus brillantes ideas fue la cancelación de una academia de policías, una de las mejores que se tenían en el Valle de Toluca, que permitían una selección de elementos para hacer frente a las necesidades de una ciudad tan grande e importante como la nuestra”.

Por la cancelación de la Academia, han dejado de egresar un promedio semestral de 50 elementos. “De haber tenido continuidad este programa, habría una reserva importante de personas ya capacitadas y la posibilidad de alimentar a otros municipios aledaños, que no contaban con este programa, además del costo económico que se pudo haber obtenido por la capacitación de elementos, ya que todo esto se daba cuenta en el último informe de gobierno presentado por Armando Garduño Pérez, quien inició este programa para los uniformados”.

La idea, acota, es que los policías deben ser preventivos de los delitos, que haga una revisión negocio por negocio, casa por casa, escuela por escuela para que, de esta forma, los uniformados cum-

plan con la labor para la que están entrenados y capacitados.

#### UNA PAPA EN PROCESO DE ESTALLAR

Jorge Fuentes Cepeda detalla que una ciudad ordenada se da cuando la mayoría de sus semáforos se encuentran sincronizados y con la posibilidad de cambiar su sincronía, cuando muchas de las arterias en donde se encuentran están saturadas. “Sólo que nuestro brillante Centro de Semaforización que, con “bombo y paltillo” se realizó en el trienio anterior, está a muchos años luz de ser una alternativa para acabar con los congestionamientos”. Lejos de cumplir con esta premisa, señala burlonamente, sólo significó una obra de relumbrón para “ganar votos”, y no ser una obra modelo.

Con una inversión cercana a los 100 millones de pesos, sólo cuenta con, aproximadamente, ocho cámaras, que, sumando el universo de calles que tiene Toluca y los focos rojos que pueden ser cuellos de botella o zonas de robo de vehículos o transeúntes, es una minucia. “Es un programa que difícilmente se puede presumir, pues representa una vergüenza”.

A este problema se suma el que no todos los semáforos que se tienen a lo largo de la capital mexiquense fueron instalados por la comuna toluqueña, ya que, en esta materia, interviene también el gobierno mexiquense y, entonces, surge una duda, ¿qué pasa con los semáforos que no son municipales; quedarían fuera del programa?

A decir del regidor priísta, si sigue así la situación, lo único que se hará es dar “bandazos” en forma equivocada y haciendo obras que difícilmente podrán solucionar un problema que tiene arreglo, pero no con alternativas apoyadas en inversiones millonarias.

#### CHOQUE DE ADMINISTRACIONES

Aun cuando los últimos tres presidentes municipales son del mismo partido -Acción Nacional-, no ha habido continuidad ni estudios previos para la realización de obras que cumplan con el objetivo de beneficiar a la mayor parte de la población. “Esta administración trabajará por hacer más pasos a desnivel o puentes porque cada presidente, más que tomar en cuenta las obras de amplio beneficio social, busca obras de relumbrón como las que ya identifican a las dos administraciones anteriores”.

Por ejemplo, declara, a Juan Carlos Núñez Armas se le asocia con el “Puente de la muerte” que parte de haber cobrado dos vidas humanas; no solucionó el problema para el que se construyó, sino por el contrario, lo difícil del trazo de ingeniería provoca que el automovilista de no ir atento, o con exceso de velocidad se precipite al vacío. Y el segundo puente construido en el trienio de Armando Enríquez Flores es el “Puente eterno” (por el tiempo que se empleó para su construcción) que difícilmente puede ser una obra que la ciudadanía espera con ansia, porque a decir de los expertos, la obra sólo transportó los problemas de un lugar a otro y no hubo una alternativa viable para un problema añejo, concluyó. **b**

# Justa decisión del Consejo de Derechos Humanos ¡Victoria de Cuba!

## Salustio del Paso

Concluyó en Ginebra, el 18 de junio, el quinto periodo de sesiones del Consejo de Derechos Humanos (CDH) de la ONU; fue la última sesión ordinaria de su primer año de labores y culminó con la decisión de discontinuar el mandato de la representante personal de la Alta Comisionada de los Derechos Humanos para Cuba, Christine Chanet, mandato impuesto a la extinta Comisión de Derechos Humanos por los Estados Unidos.

La decisión es verdaderamente importante, por barrer con los restos de una maquinaria al servicio de la política de bloqueo y de agresión por parte de la superpotencia norteamericana contra la República de Cuba. La isla ya no será sujeto de investigación rigurosa por el CDH, pues además, fue retirada de la “lista negra” de naciones con estudio especial sobre derechos humanos. Todo esto ha sido considerado, justamente, en aquel país, como una “histórica victoria”. Pero los cambios en aquel órgano de la ONU, sobre el asunto de los derechos humanos, podrían convertirse en una victoria más amplia: La búsqueda de métodos y mecanismos del CDH para promover los derechos humanos en el mundo dejará atrás las resoluciones y mecanismos basados en la amenaza, la coacción y el chantaje que había impuesto el gobierno gringo.

El CDH es el organismo que reemplazó, en 2006, a la Comisión de Derechos Humanos (verdadero tribunal inquisitorial de los países del Sur), que se caracterizó por sus ejercicios selectivos contra países pobres y los mandatos sobre países, impuestos por la fuerza; desarrollaba un ejercicio anticubano permanente, necesario para la realización de la política de bloqueo y agresión;.. La permanencia de la “repre-



sentante personal para Cuba” en ese cargo contrape-saba, obviamente, la desaparición, hace un año, de aquel desprestigiado organismo.

Con el injusto ejercicio condenatorio anticubano, con las acusaciones de violación a los derechos humanos, se apoyaban las intenciones de EE.UU. de im-

poner un "cambio de régimen", se cuestionaban las bases del sistema económico, político y social, imperante en la isla..

El gobierno norteamericano que ha atentado contra todos los derechos humanos en todo el mundo y en su propia población, que ha invadido injustamente y con todo cinismo territorios ajenos, que mantiene prisioneros a cientos de seres inocentes en la Bahía de Guantánamo, que asesina diariamente a decenas de civiles en Irak, que oprime a ciudadanos en Afganistán, que permite la discriminación racial en su propio interior, que persigue a los trabajadores migrantes a quienes mantiene en la peor de las zozobras, EE.UU. no puede enorgullecerse de respetar los derechos humanos, ni engañar a nadie porque el mundo ha presenciado hasta la hartura el trato inhumano que reciben sus prisioneros, muchas veces inocentes, en manos de sus torturadores y verdugos.

ese gendarme del mundo, que trata de imponer su brutal orden y su falsa democracia, como pretexto para saquear a los pueblos, se atreve a condenar a otro país por una supuesta violación de los derechos humanos.

Pero ya pocos creen en sus falacias. El año anterior, la mayoría de los países votó por la desaparición de la incondicional Comisión de Derechos Humanos y por su reemplazo con un Consejo, que ahora acuerda discontinuar a la Representante por mandato, es decir, removerla del cargo. Ése es realmente un triunfo bien merecido para Cuba, en su defensa contra las agresiones del imperialismo norteamericano.

Esta vez, no pudieron extender el mandato de todos los procedimientos especiales para mantener el statu quo. No pudieron continuar con la práctica de adoptar resoluciones sobre países, sin sujetarse a criterios claros que impidan la selectividad y la manipulación política. No pudieron trasladar al Mecanismo de Revisión Periódica Universal, la politización y los dobles raseros, promoviendo en su funcionamiento métodos de trabajo e instituciones en beneficio del Norte y en perjuicio del Sur.

Con la decisión de discontinuar el mandato que existía y con retirar a Cuba de la ofensiva lista negra, las acciones que el gobierno norteamericano llevó a cabo durante décadas contra Cuba son calificadas, tácitamente, como injustas.

Ya no se podrán imponer las resoluciones ni los mecanismos que Estados Unidos imponía desde la antigua Comisión, mediante las amenazas y el chantaje. La decisión fue respaldada por el Movimiento de Países No Alineados, por países del tercer mundo e incluso los de la Unión Europea que se aliaban en el seno de la Comisión de Derechos Humanos, con los Estados Unidos.

¿Qué significa tal decisión? Se trata de un acto de justicia con el pueblo de Cuba que ha sufrido las acciones selectivas y discriminatorias; significa un rechazo a la política norteamericana, a sus resoluciones y mecanismos impuestos. Un acto de justicia hacia un pueblo solidario con todos los pueblos del mundo, especialmente los más pobres; sobran pruebas de ello, sobran pruebas de su lucha a favor de los derechos humanos, lucha práctica y no declarativa: por la salud, cuando envía a sus médicos, o recibe a miles de enfermos en sus hospitales; por la educación y la cultura, cuando envía a sus alfabetizadores, sus maestros y sus artistas en apoyo de otros gobiernos y otros pueblos; por los intereses de los países oprimidos y dominados, cuando denuncia al imperialismo y reclama su liberación y su independencia.

Cuba, por sus méritos, fue electa miembro fundador del Consejo de Derechos Humanos por más de las dos terceras partes (135 votos) de los miembros de la Asamblea General de la ONU, en contra de la voluntad del gobierno de Estados Unidos y de la Unión Europea.

La agenda del Consejo de Derechos Humanos incluye asuntos importantes para los países del Sur, como la situación de los derechos humanos en Palestina y los territorios árabes ocupados, el derecho al desarrollo, la discriminación racial y la xenofobia; es decir, su surgimiento y formación son favorables para los países del Tercer Mundo, para el Movimiento de los Países No Alineados.. Se espera ahora que los países industrializados estén dispuestos a trabajar sobre la base de los principios de universalidad, imparcialidad, objetividad, no selectividad, diálogo constructivo y cooperación. Hay quienes afirman, sin embargo, que las posiciones contrarias de los Estados Unidos a estos avances son mal augurio para la actividad y la existencia misma, del Consejo de Derechos Humanos. **b**

## In Memoriam

Vilma Espín Guillois, guerrillera de la clandestinidad



Nació el 7 de abril de 1930 en Santiago de Cuba. Desde su juventud asumió posiciones políticas revolucionarias. Militó en los movimientos de Frank País que asumían la lucha contra Batista. Éstos, a la postre, pasaron a formar en las filas del Movimiento 26 de Julio y Vilma abrió las puertas de su casa para proteger a los revolucionarios perseguidos por Batista. Desde la misma, fue protagonista de la clandestinidad revolucionaria.

Cuando terminó sus estudios de postgrado, se dirigió a México, en donde se entrevistó con Fidel Castro. De regreso en Cuba, participó en el alzamiento armado de Santiago de Cuba el 30 de noviembre de 1956, bajo las órdenes de Frank País, en apoyo a los expedicionarios del Granma.

Se incorporó al Ejército Rebelde en 1958, poco antes de que País fuera asesinado, y se convirtió, desde entonces, en la legendaria guerrillera del II Frente Oriental Frank País.

En 1959, cuando triunfa la revolución encabezada por el Comandante Fidel Castro, Vilma Espín encabezó la constitución de la Federación de Mujeres Cubanas, a la que dedicó todos los desvelos y esfuerzos de sus fecundos días.

Vilma Espín fue compañera de vida del Comandante Raúl Castro, actual Presidente en Funciones de la República de Cuba.

Integró el Comité Central del Partido desde 1965, año de su fundación. En 1980, cuando se realizó el Segundo Congreso del Partido, fue elegida como miembro suplente del Buró Político; en el Tercer Congreso, fue promovida a miembro activo de dicha instancia política, hasta 1991. Fue diputada a la Asamblea Nacional desde su primera legislatura.

A Vilma se le recuerda, según el pueblo cubano, como una revolucionaria ligada a los derechos de la mujer cubana en la Revolución.

Recibió el título honorífico de Heroína de la República de Cuba.

A los 77 años, Vilma Espín Guillois murió el pasado lunes 18 de junio, tras una larga enfermedad.

## Plantas Medicinales Carvey



## ESPINA CARVEY

Es recomendable para resolver problemas de cáncer, gastritis, tumores, miomas, quistes, pólipos, nódulos, etc.

Es complemento excelente en los tratamientos con "Estrella Carvey", contra la diabetes, problemas renales, hepáticos, desgaste por vejez, etc.

Asombran los resultados que se obtienen con las maravillosas plantas mexicanas.

Muy grata impresión se obtiene al visitar el centro herbolario de la Sra. Claudia González

Ubicado en: Torres Adalid  
No. 1353, Esq. con Pitágoras  
Col. Narvarte, México, D.F.  
Tels.: 56-87-68-59  
y 56-87-43-81

# Chichén Itzá y la industria del descanso

## Azucena del Campo

Tan bonita y tierna que se ve la campaña en favor de que Chichén Itzá sea considerada una de las Nuevas Siete Maravillas del mundo moderno; tan cultural, tan nacionalista, más ahora que el gobierno nos arrebató el estudio de nuestra historia patria; tan estimulante que es el llamado de la televisión y sus noticieros a votar por Chichén Itzá, y ahí viene la vieja amargosa a echarle una mosca a la leche con pretendidos análisis y dizque invitaciones a penetrar más allá de las apariencias y a tratar de descubrir qué se esconde, qué esconden los señores del poder y del dinero, llamando a darle más fama mundial a una parte de nuestra historia. Pues sí, ¿qué le vamos a hacer? la verdad no peca pero pica y más vale un desengaño a tiempo que andar con los cuernotes.

Tomando en cuenta que los grandes empresarios no dan brinco sin huarache, no me sorprendió enterarme de que el ahora famoso concurso mundial por las Nuevas Siete Maravillas fue ideado y patentado por un multimillonario suizo que se llama Bernard Weber, quien lo ha organizado, copiando la experiencia de los concursos de belleza femenina. Con tal modelo de negocio, lanzó su iniciativa, vendió los derechos para anunciar el evento usando la imágenes de las maravillas concursantes, en diferentes productos comerciales, que se espera mejorarán sus ventas pasando como adalides de la cultura y del patrimonio nacional de los diferentes países y vendió, también, los derechos de transmisión del gran show que se celebrará en Lisboa el próximo 7 de julio en el que se darán a conocer los ganadores. Gran negocio.

Pero aquí no acaba la historia de ganancias, empie-

za apenas. En efecto, mediante una votación mundial por internet que nadie certifica ni tiene ningún valor científico, se van a dar a conocer las que serán a juicio de unos cuantos ricachones, las Nuevas Siete Maravillas, que servirán para incrementar el turismo en las zonas del mundo que resulten ganadoras, y en las que no triunfen, también, ya que se les habrá hecho una buena promoción durante todo el tiempo que duró el concurso. Es elocuente e ilustra el hecho de que sólo se hayan candidateado sitios en los que ya existe infraestructura turística a desarrollar, no interesó a los organizadores incluir sitios importantes pero de difícil acceso, no les interesó la belleza sino la posibilidad de venderla en lo inmediato como destino.

Si ha generado su comida propia -la rápida y muchas veces fría- para que el alimento del trabajador se prepare en poco tiempo y casi en cualquier lugar, consecuentemente, pueda consumirla rápidamente y en cualquier improvisado sitio y casi en cualquier posición, cómo no habría de generar su propio concepto del descanso y del conocimiento de sitios remotos, cómo no habría de crear la necesidad de descansar a la manera del capitalismo en la que se venda todo, desde la indumentaria adecuada, los instrumentos con los que se va a aderezar la diversión, el transporte, el alojamiento medido con estrellas, la comida y, por supuesto, la mera diversión en arena, aguas tranquilas y la compañía de la familia, la de primer grado porque los suegros y tíos, por lo general, no están considerados.

Vaya, viaje, diviértase, viva la vida, goce, riase, avienteles agua a sus pequeños como muestra de



Foto: Cuartoscuro

alegría, tómesese una fotografía y de regreso reúna a sus parientes y amigos cercanos y tortúrelos con una sesión fotográfica bañada con anécdotas sandias. A nuestros antepasados de la sociedad primitiva, a los esclavistas y a los mismitos señores feudales, les hubiera parecido increíble que se llegara a promocionar, a empujar, literalmente a obligar al ser humano a realizar algo tan natural como el descanso y la diversión. ¿Cuántos de los millones de turistas que deambulan por ciudades, pueblos, monumentos y bellezas naturales lo ignoran todo acerca de éstos y, lo que es peor, lo siguen ignorando todo después de haberlos hollado?

Los calculadores negociantes del mundo piensan ganar mucho dinero, pero a quienes sirven a los turistas en los alrededores de esos centros de la belleza y la historia, en los alrededores de Chichén Itzá (al cual ya me lo imagino anunciado como sensacional suburbio de Cancún), no les va a cambiar la vida. Algunos, pocos, obtendrán un trabajo con un salario miserable que no los va a sacar de la pobreza, otros, los más, se van a tener que seguir dedicando al co-

mercio informal, a cazar a los paseantes para venderles baratijas o, peor aún, a cazar a los trabajadores formales del turismo para venderles jugos, tacos o panuchos cuando pasan corriendo para cumplir su jornada laboral. A Chichén Itzá, la ciudad sagrada y gran centro de la cultura maya, por su parte, puede que se la acaben los incrementados visitantes en unos cuantos años, lo cual sólo le significará al frío cálculo empresarial buscar otra Nueva Maravilla para vender.

Pero no todo será coser y cantar. Así como se anuncian ante los ojos de miles de millones de seres humanos bienes materiales que no van a poder comprar nunca, así se anuncian los descansos de los adinerados, que tampoco nunca en su miserable vida, la de sus hijos y nietos, los trabajadores asalariados van a poder disfrutar. Entre otras mercancías, los viajes y descansos se le exhiben a la masa de los pobres para despertar su ambición por consumir y, hasta ahora, han sido eficaces pero, algún apocalíptico día, puede resultar que enciendan su furor por arrebatarse. ¿Lo veremos? **b**

# TEATRO DE EL ORO

Fotos:Emilio Varela

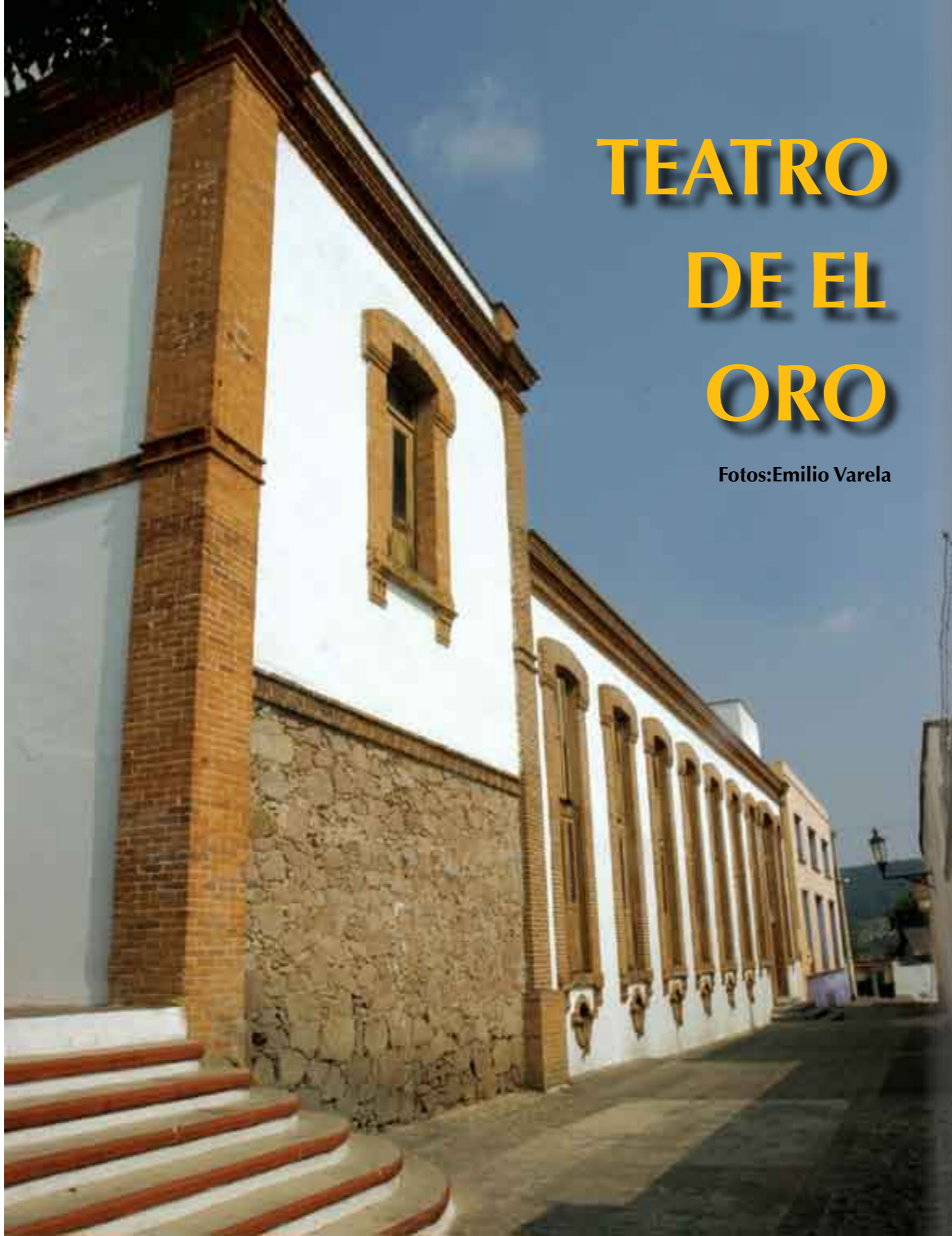

# ¿Va en serio el ataque a la pobreza?

**Aquiles Córdova Morán**

En un acto celebrado en Mecatlán, cabecera de uno de los municipios más pobres de la zona totonaca de Veracruz, el presidente Felipe Calderón dijo enfáticamente, ante cientos de indígenas famélicos que lo escuchaban con atención concentrada, que ha llegado la hora de pagar la inmensa deuda que el país tiene con los más pobres y olvidados de sus habitantes; que urge tomar medidas serias y efectivas contra la miseria de millones, si no queremos que se siga ahondando la brecha entre ricos y pobres con el consiguiente riesgo para la convivencia pacífica de la nación (la cita no es literal). Me llamó la atención el lenguaje franco y directo que empleó esta vez el Presidente de la República. Ni en el tono ni en los términos del discurso logré descubrir intención alguna de disminuir las dimensiones del problema o de rebajar su gravedad para tranquilidad de quienes ven siempre, en el manejo crudo de nuestras lacras sociales, intentos subversivos de soliviantar a los descamisados. Más bien percibí un hálito de sinceridad, de preocupación y de una verdadera decisión para encarar el problema con todos los recursos que su investidura le pone al alcance de la mano.

Pero, ¿qué se requiere para combatir en serio la pobreza galopante de millones de mexicanos? Ciertamente no más programas asistenciales; no más “procampes” y “oportunidades” ni más filantropía para lavar el complejo de culpa de quienes todo lo

tienen a costa de quienes no tienen nada. Hace falta una firme y sostenida política de promoción de más y mayores inversiones (nativas y/o de capitales extranjeros) para acelerar la creación de empleos y abatir el ambulante, la emigración y el crimen organizado; se requiere, también, invertir en la modernización de la planta productiva instalada aplicando tecnología de punta, reorganizar y reforzar las cadenas productivas y educar y adiestrar a la fuerza de trabajo, con el fin de conseguir la máxima producción y productividad de que seamos capaces y, por esa vía, elevar los salarios hasta ponerlos a la altura de las necesidades básicas de una familia promedio. En suma, se requiere que el país crezca a tasas superiores a las que registra la población y que lo haga sin descuidar, por ningún motivo, la productividad y la competitividad de lo producido, si queremos ganar la batalla en los mercados internos y externos que nos impone la globalización.

Pero eso no basta. Somos un país con una de las más injustas distribuciones de la renta nacional entre sus habitantes, a escala planetaria, tal como dice la ONU en un estudio recientemente publicado. Y ésta es, aunque a muchos no les guste oírlo, una de las causas fundamentales que explican la extensión y la profundidad de la miseria que se abate sobre millares de familias mexicanas. Por eso, la lucha en serio contra la pobreza exige también que el gobierno pon-

ga en práctica todos los recursos que la propia ley le otorga para conseguir un reparto más equitativo del ingreso nacional. Urge un incremento sustancial de la recaudación para poder atender las demandas y carencias de los más desprotegidos, pero no a costa de sangrar más a los humildes gravando con IVA a medicinas y alimentos, o ahorrando recursos por la vía de hacer que los trabajadores paguen, de su mísero salario, la pensión con que se jubilarán mañana. No tiene ningún sentido (y menos espíritu de justicia) darles con la izquierda lo que previamente se les quitó con la derecha. Lo justo y racional es que paguen más impuestos quienes ganan más; que se ponga un alto a la evasión de los grandes negocios, que suma miles de millones de pesos; que se acabe con las exenciones y privilegios fiscales para los más poderosos. Es una buena manera de poner freno a su derroche, ya que estudios serios comprueban que la “propensión al consumo” de nuestros millonarios es del 80 por ciento, es decir, que de cada peso que reciben, se gastan 80 centavos en su bienestar y sólo destinan 20 centavos a nuevas inversiones (y luego se dicen sorprendidos de que el país no crezca). Y con el dinero así recaudado, mejorar mil por ciento la educación, la salud, la vivienda y todos los servicios que requieren las poblaciones más marginadas de la ciudad y el campo.

A la vista de tales medidas, resulta más que evidente que llevarlas a cabo, de manera firme y decidida, no es tarea de un solo hombre, aunque ese hombre sea el Presidente de la República. Se requiere, sobre todo para lograr el mejor reparto de la riqueza, de una poderosa fuerza que iguale y supere a la de quienes se oponen a ello; y esa fuerza no puede ser otra que la sociedad civil debidamente organizada y educada, y conducida por líderes responsables, medidos y perfectamente capacitados para no equivocarse



No basta aceptar la existencia de la pobreza.

Foto: Cuartoscuro

ni las metas ni los métodos de la lucha. Permitir y alentar la organización popular, respetar a sus líderes auténticos, dialogar y construir con ellos soluciones justas y viables, es hoy no solamente una muestra de inteligencia política, sino sobre todo una prueba segura de que el ataque a la pobreza va en serio.

Por eso, el presidente Felipe Calderón debe meter en cintura y poner freno a la ilegalidad y a la soberbia con que están actuando gobernantes de los niveles estatal y municipal, tales como Francisco Garrido Patrón de Querétaro, Zeferino Torreblanca de Guerrero y los municipales enanos de Ixtapaluca y de Toluca en el Estado de México, quienes, para no atender las demandas de sus ciudadanos pobres, se lanzan con todo contra su organización y contra sus líderes, acusando a las primeras de “fuerza de choque” y a los segundos de “vividores” y “chantajistas”, sólo porque se atreven a salir a la vía pública a gritar la injusticia con que están siendo tratados. No se puede estar con los pobres, contra su pobreza, y al mismo tiempo desdeñar y combatir el apoyo que representan sus acciones de resistencia civil pacífica. Ello encierra una contradicción con lo manifestado en los discursos; y de la decepción a las acciones desesperadas hay sólo un paso. **b**

# Avance de la desertificación, fracaso del modelo agrícola

## Abel Pérez Zamorano

La desertificación es la pérdida progresiva de nutrientes del suelo en ecosistemas áridos, semiáridos o subhúmedos; fenómenos asociados a este proceso son: erosión, reducción de la cubierta vegetal y salinización, y como consecuencia se reduce el rendimiento de la tierra. La desertificación no es literalmente, al menos en sus etapas iniciales, la formación de un desierto, aunque allá termina, si no es contenida.

Este problema en México se torna cada día más grave y demanda atención urgente. Según *Reforma* del 17 de junio, citando como fuente a la Conafor (Comisión Nacional Forestal) y la ONU, nuestro país pierde anualmente 359 mil hectáreas cultivables; además, “casi tres cuartas partes del territorio nacional registran algún tipo de degradación de suelos”. Según dichas fuentes: “Por erosión hídrica, en México la pérdida de suelo productivo se calcula en 365 millones de toneladas anuales, de los cuales 113 millones se quedan en los cuerpos de agua y 252 millones descargan al mar... La degradación de suelos contribuye también a la salinización de acuíferos y al azolvamiento de presas, por el arrastre de sedimentos, lo que reduce la vida útil de esas obras”. Obviamente, esto último pone en alto riesgo la existencia misma de muchos cuerpos de agua y los hábitats y actividades humanas que sostienen. En términos de valor, la desertificación representa para México, según la ONU, la pérdida anual de un equivalente al

uno por ciento del Producto Interno Bruto.

Ciertamente, el mal uso o agotamiento del agua por sobreexplotación en zonas de agricultura moderna, provoca salinización y deterioro de los suelos. Asimismo, allí donde agricultores capitalistas practican el arrendamiento trashumante de tierras (rentan unas parcelas un ciclo agrícola, pasando luego a ocupar otras), éstas quedan frecuentemente empobrecidas o infestadas, inservibles por varios años, con lo que el magro ingreso de los campesinos por la renta se pierde por el deterioro del suelo. La tala inmoderada de los bosques, realizada por empresarios que pueden alegremente violar las leyes forestales gracias a su poder, al destruir la cubierta forestal ocasiona desertificación. Por cierto, cuando los medios exhiben a “feroces talamontes” aprehendidos por la policía, en realidad es un show de “aplicación de la ley” sobre campesinos pobres que para ganarse unos pesos, han aceptado ese trabajo, mientras que los señores que les pagan para hacerlo siguen tan campantes.

Pero no sólo agricultores y empresarios forestales ricos atentan contra los recursos naturales; también lo hacen los pobres, para sobrevivir. A este respecto, la Unidad para América Latina de la Convención de Lucha contra la Desertificación de la ONU señala que el problema es particularmente severo en “las áreas pobres y densamente pobladas”. Y precisamente, ahí donde la presión social sobre la tierra, y en general sobre todos los recursos naturales, es mayor (condición



Se agudiza la crisis del campo.

del minifundio), como en Yucatán y Tlaxcala, más del 70 por ciento de los suelos se consideran degradados, mientras que en Aguascalientes, Estado de México y Veracruz, entre 61 y 70 por ciento. Particularmente, en Nayarit, Campeche y Chiapas la principal causa de la desertificación es la deforestación; en Aguascalientes, Hidalgo y Tlaxcala, el manejo inapropiado de tierras arables, y en Chihuahua, Sonora y Durango, el sobrepastoreo.

El fenómeno ha sido atribuido a “... malas prácticas agrícolas, sobrepastoreo y deforestación...”. Según el Programa Nacional de Acción contra la Degradación de las Tierras 2007-2013, la mitad de la superficie del país está sujeta a sobreexplotación y aprovechamiento inadecuado de la tierra, es decir, en actividades diferentes o contrarias a las técnicamente recomendables. Sin embargo, esto no se debe tanto a la ignorancia de los campesinos, como a la falta de capital, tecnología, asesoría y apoyo oficial para actividades alternativas a las tradicionales. Pero la condición subyacente es la estructura minifundista, donde los productores, por su

pobreza, se ven obligados a practicar una agricultura de subsistencia, allí donde suelo, topografía y clima no son propicios; por ejemplo, en predios de pendiente muy pronunciada. Se estima que el 70 por ciento del maíz se cultiva en terrenos de ladera, por lo que no es casual que las zonas de alta erosión correspondan a regiones sembradas con maíz, sobre todo de temporal, donde impera el sistema de roza, tumba y quema, que según la FAO es causa del 60 por ciento de la deforestación.

El proceso de desertificación es una expresión de la crisis y agotamiento del modelo agrícola, sobre todo de subsistencia, su estructura agraria minifundista y la tecnología rudimentaria a la cual se asocia. Sus síntomas principales son: improductividad, empobrecimiento de los productores y migración y, como vemos hoy, destrucción de los suelos y la cubierta vegetal, reducción de cuerpos de agua y abatimiento de mantos acuíferos. Sin duda, esta grave situación demanda urgentemente un sistema de producción más racional, que incluya como principio la preservación del ecosistema. ■

Foto: Cuartoscuro

# La educación y los que más tienen

## Brasil Acosta Peña

En fecha reciente, el Presidente de la República hizo un llamado para contribuir al desarrollo de la educación en México. Aunque el llamamiento estuvo orientado a todas las instancias federales, estatales y municipales, se hizo especial hincapié, lo cual llama la atención, en que particularmente los que más tienen deben jugar un importante papel en este propósito.

En un mundo en que la ciencia y la técnica han alcanzado altos niveles de desarrollo y cuyos frutos tangibles se nos presentan en forma de mercancías, como es el caso de los aparatos electrodomésticos, las computadoras o los teléfonos celulares, etc.; no cabe duda de que una condición necesaria para alcanzar un desarrollo tal, que nos permita ubicarnos como país de "primer mundo", es la educación.

Asimismo, una de las formas más efectivas de combatir la violencia que azota a nuestro país está en la elevación de los niveles educativos y culturales del pueblo mexicano, así como en una distribución equitativa de la inmensa riqueza producida en nuestra patria y concentrada en unas cuantas manos; no así en un ejército en las calles que ya ha matado

gente inocente (como el caso del asesinato de cinco civiles en Sinaloa) y menos con medidas como la del toque de queda que recientemente se promovió en Ciudad Juárez para "menores de edad", que no son sino los primeros acordes de un proceso, que podría convertirse el día de mañana en una nueva dictadura en México.

Ahora bien, de la necesidad de que debe promoverse la educación, parece no haber duda. El problema, entonces, estriba en qué tipo de educación debe promoverse, es decir, cuál debe ser el contenido de dicha educación y de eso, por desgracia, no se habla. Pero, como dice el dicho popular: "el que paga manda", de modo que si los que más tienen fueran a hacer aportaciones a la educación (lo cual, por cierto, me parece muy remoto), querría decir que el tipo de educación que se promovería estaría adecuada a los intereses de los que aportaran (de los que más tienen) y no en función de los intereses de las clases populares.

Efectivamente, muchos de los poderosos son especiales enemigos del laicismo impulsado por Juárez en la Reforma y, por consiguiente, de poder influir

mediante aportaciones económicas a la educación, podrían combatir tan importante logro de los liberales del siglo XIX bajo la vieja bandera de "libertad de educación".

Ahora bien, si por alguna razón no pudiera echarse abajo el laicismo, los poderosos saben que en los tiempos que corren se puede ser un científico de altísimo nivel y, al mismo tiempo, estar perfectamente manipulado y, lo peor del caso, es que las víctimas llegan a teorizar su manipulación e, incluso, a promoverla entre los demás. Así, se promovería una educación mecanicista y técnica, capaz de crear instrumentos de trabajo "capacitados" para generar valor pero incapaces de cuestionar el statu quo y, lo peor, dispuestos a defenderlo aunque los perjudicados sean ellos mismos y los millones de pobres que viven en nuestra patria.

Además, como la educación también es un negocio, guiados por el afán de lucro que priva en la filosofía del capitalismo, los que más tienen estarían dispuestos a participar siempre y cuando obtuvieran ganancias económicas en el proceso. Pero no sólo eso, de por sí es difícil pensar que los empresarios mexicanos, de buena fe, estén dispuestos a invertir en educar a los pobres si su "natural" tendencia a consumir los hace gastarse el 80 por ciento de sus ganancias en consumo suntuario y el 20 por ciento restante en la inversión de sus propios negocios.

México requiere que su pueblo esté educado y al más alto nivel: que sepa matemáticas, español, historia, lectura y redacción, ciencias sociales, ciencias naturales, literatura, música, danza, etc., pero, al mismo tiempo, que sepa filosofía y que aprenda a cuestionar las cosas; que no acepte, a las primeras de cambio, lo que le ofrecen la televisión, la radio y

PA' QUE SE EDUQUEN...



la prensa; que sepa que no hay verdades absolutas y, al mismo tiempo, que sepa que los fenómenos de la naturaleza, de la sociedad y del pensamiento, están en constante cambio y en perpetuo movimiento, y que son parte de una lucha constante de contrarios y, por ende, que ni el capitalismo es eterno y que los pobres de México y del mundo sí tienen una alternativa para una vida mejor: un socialismo renovado, enriquecido y curado de las experiencias negativas de los intentos anteriores.

Sin embargo, para que la educación adquiera este contenido, no han de ser los que más tienen quienes la impulsen, sino el pueblo empobrecido de nuestra patria, el cual no solamente debe exigir, con su organización y su lucha, más recursos para la educación, provengan de donde provengan, sino que, además, debe vigilar que el contenido de la educación, verdaderamente, favorezca a los que menos tienen, a los que más lo necesitan. **b**





# Reforma Fiscal: oídos sordos a la realidad

Un día con otro las secciones de los diarios que reportan el desempeño de la economía urgen instrumentar una reforma fiscal en nuestro país y, en general -al menos ésa es mi apreciación-, hay consenso en cuanto a la necesidad de esta medida. Sin embargo, el consenso desaparece cuando la discusión llega al contenido de la reforma, y es ahí donde los distintos grupos de interés jalan la cuerda hacia su lado, sin poder ponerse de acuerdo. Sin duda, la reforma fiscal necesita ser integral, esto es, debe incluir tanto la recaudación de ingresos por parte del gobierno, pero también se han de definir las medidas necesarias que garanticen su uso a favor de crear una economía más justa, a favor de las mayorías, que a fin de cuentas debería ser el propósito de todo gobierno democrático. El gobierno, como sabemos todos, ha venido impulsando una reforma que grave a alimentos y medicinas o bien, aumentar la base gravable de quienes pagan impuestos con los trabajadores de la economía informal, etc.

En estos días la prensa ha dado cuenta de dos hechos que en buena medida marcan la pauta de en qué debería consistir una reforma fiscal que pretenda poner coto a los grandes problemas de México, al menos por el lado de la recaudación.

Por un lado se hizo público el último reporte de Desarrollo Humano de la ONU, éste ubica a nuestro país en el lugar 103 de 126 naciones estudiadas en materia de desigualdad entre pobres y ricos; los resultados para el caso mexicano dicen que, en 2005, 10 por ciento de los hogares (aquéllos que más ingresos perciben) concentraron 39.4 por ciento del ingreso, en tanto que el 10 por ciento de las familias

(aquéllas que están en la base de la pirámide de ingresos) sólo recibieron 1.6 por ciento del total de ingresos de la población en el país; esto significa que por cada peso que se destina a estas últimas, las familias ricas absorben 24.6 pesos. El mismo reporte señala, literalmente, que en nuestro país el miedo a la aplicación de impuestos es una de las causas del pobre nivel de recaudación fiscal del gobierno y que “si se transfiriera 5 por ciento del ingreso de 20 por ciento de la población más rica, 12 millones de personas en México saldrían de la pobreza”.

Por otro lado, está el foco rojo que tiene encendido Pemex que alerta sobre una posible crisis financiera causada en buena medida por la onerosa carga fiscal que pesa sobre Pemex. Para muestra del desastroso régimen fiscal de la empresa utilicemos lo ocurrido en 2005: los ingresos de la paraestatal alcanzaron niveles de más de 870 mil millones de pesos, de dichos ingresos casi 690 mil millones de pesos se entregaron al gobierno federal, esto es, 80 por ciento de los ingresos brutos de la empresa.

Sin embargo, la abrumadora evidencia que arroja el estudio de la ONU sobre la necesidad y posibilidad de instrumentar una reforma fiscal con propósitos redistributivos, que grave más a los que más tienen pareciera haber caído en oídos sordos, la propuesta que en estos días envió la Secretaría de Hacienda y Crédito (a pesar de la flagrante demagogia con que Felipe Calderón declaró que está diseñada con miras a abatir la pobreza) incluye la creación de un Impuesto de Tasa Única (ITU) del 14 por ciento para 2008 y 16 por ciento para 2009 y ningún cambio para el régimen fiscal de Pemex. ■

# Marín, Ulises... ¿y Garrido... y otros?

Hace un siglo que en nuestro país no se realiza un juicio político. De hecho, en el México postrevolucionario nunca se ha llevado a cabo un proceso así, a pesar de las cientos de denuncias que se han presentado, principalmente contra gobernadores, por distintas manifestaciones de abuso de poder.

Hoy, la Cámara de Diputados analiza al menos 10 solicitudes de juicios políticos contra mandatarios estatales, y de esos casos destacan el proceso contra el poblano Mario Plutarco Marín Torres y el oaxaqueño Ulises Ernesto Ruiz Ortiz, ambos del Partido Revolucionario Institucional (PRI).

Hay quienes aseguran que, a pesar de que en el primer caso la Suprema Corte de Justicia de la Nación (SCJN) se pronuncie a favor de iniciar un proceso contra el llamado *góber precioso* -lo que ocurrirá en esta semana-, las negociaciones políticas entre la cúpula tricolor y el habitante de Los Pinos y el PAN, evitarán que el gobernador de Puebla sea castigado por su presunta colusión para violar las garantías individuales de la periodista Lydia Cacho Ribeiro, quien denunció una red de abuso sexual a menores, en la que involucró al empresario textilero Kamel Nacif, presuntamente “protegido” de Marín.

Quienes piensan así, es casi seguro que no se equivoquen, porque la historia le da sustento a su pronóstico. Sin embargo, hay “un algo” que me llevaría a suponer que, en un caso extraordinario, la historia cambiaría.

De hecho, en los últimos dos años se ha ido modificando en muchos sentidos. ¿No los mismos que consideran “imposible” que se enjuicie a Marín son los que decían que la Corte “jamás” atendería la solicitud del Congreso de la Unión, que con base en el artículo 97 de la Constitución, pidió una investigación del caso por parte del máximo tribunal?

Hay más. Recientemente platiqué con la diputada perredista Valentina Batres Guadarrama -sí, la hermana de Martí-, integrante de la Subcomisión de Examen previo de la Cámara baja, el primer tamiz en

los juicios políticos y desafueros, y me aseguró que la posibilidad de llevar al *precioso* al banquillo de los acusados es “muy viable”. Es más, me hizo varias revelaciones:

Dijo que el ex gobernador de Oaxaca, y actualmente diputado federal del PAN, Diódoro Carrasco Altamirano, es quien ha obstaculizado en la LX Legislatura el arranque del análisis del juicio político contra el gobernador de Puebla.

También me aseguró que algunos priístas han comenzado a renegar y admiten que el caso es “indefendible”.

“Me han manifestado diputados del PRI que es un caso indefendible y que si viniera con el peso de la SCJN, pues obviamente que les reduciría a ellos el margen para respaldar a Mario Marín”, relató Valentina.

Asimismo, me aseguró que en un diálogo con Diódoro Carrasco, el presidente de la Comisión de Gobernación de San Lázaro, le dijo que antes de abordar el caso en la Subcomisión de Examen Previo preferían esperar el dictamen de la corte, pues si llega con suficiente peso, los panistas no tendrían que obedecer línea.

“Yo le pregunté a Diódoro si no iban a actuar, si iban a ser suaves o iban a esperar a sus negociaciones políticas, porque entiendo que el PAN tiene un arreglo con el PRI en donde incorpora no darle viabilidad a los juicios políticos de Mario Marín y de Ulises Ruiz. Y me dijo, pues esperemos que el caso tenga tanto peso, que no tengamos que obedecer línea”, dijo la hermana menor del clan perredista Batres.

Es su dicho, pero le encuentro verosimilitud a su relato, si es o no real, ya es asunto de ella.

## A FONDO

Las instituciones de la nación se encuentran ante la disyuntiva de ir, por primera vez, al fondo de casos vergonzosos como el de Puebla y Oaxaca -sobre el que también la Corte ya investiga violaciones a los derechos humanos durante el conflicto social-, y

La obra magna del gobierno está en el corazón de las comunidades

Durante la gira de trabajo de fin de semana, el alcalde de Tlalnepanitla, Estado de México, Marco Antonio Rodríguez Hurtado, recorrió las calles de las comunidades: Lomas de San Juan Ixhuatpec y Marina Nacional donde constató de forma personal el cumplimiento de sus promesas al hacer entrega de viabilidades rehabilitadas con carpeta asfáltica y concreto hidráulico, pintura y arreglo de guarniciones, además de reparaciones de fugas y cambio de tomas domiciliarias.



eventualmente castigar a los culpables, en el primer caso de dar "protección a una red de pederastas", así lo consideran intelectuales que firmaron la semana pasada un desplegado en apoyo a Cacho; y en el segundo asunto, de castigar la torpeza y tardanza con que actuaron autoridades federales, estatales y municipales.

Los casos Puebla y Oaxaca están muy claros y, a pesar de que pueden terminar con una negociación, hay también la posibilidad de que avancen.

#### PENDIENTES

Sin embargo, alguien se acuerda de la facilidad con que la Cámara baja desechó la solicitud de juicio político contra el gobernador de Querétaro, Francisco Garrido Patrón, por hostigar y perseguir políticamente a integrantes de Antorcha Campesina.

Casi nadie lo recuerda, pero el 4 de mayo de 2006, la Subcomisión de Examen Previo dio carpetazo al caso, junto con 32 más. Así nomás, sin un análisis serio.

Esta semana, la Subcomisión de Examen Previo retomará sus trabajos, revisando algunos casos que dejó la anterior legislatura, lo que abre un buen momento para revivir la solicitud de juicio político contra Garrido, que el 7 de junio de 2005 presentaron los diputados priístas Jesús Tolentino Román y Lisandro Arístides Campos.

Posiblemente tendrá que presentarse una nueva denuncia contra Garrido por las golpizas, arrestos injustificados y represión constante contra luchadores sociales en ese estado. Sin embargo, vale la pena, porque en el nuevo contexto del país, siempre hay la esperanza de un poco de justicia. **b**

# El gobierno, un traje grande para FCH

Los días de gloria que el ex presidente Vicente Fox le auguró al país, con la asunción de Felipe Calderón como jefe del Ejecutivo federal, se resisten a llegar... al menos a los terrenos infértiles de los 60 millones de mexicanos que, como puntualmente reseña buzos, no se resignan a continuar viviendo con el Jesús en la boca.

Hace un año se celebró el proceso electoral más competido de la historia moderna de México, se dice, pero también sobre el que aún prevalece la desconfianza en cuanto a los resultados creíbles y, por tanto, convincentes.

El propio Calderón debió aceptar que, con esos antecedentes, su administración estaría, como ocurre, siempre marcada por la duda en relación a la limpieza de un experimento democrático más que resultó fallido y que, contrariamente a lo que suponían sus patrocinadores, seguirá sujeta a la contraloría y escrutinio populares.

En realidad, el juicio no ha sido muy generoso con el Presidente de la República que en el clímax de su preocupación ante el desastre que se cernía sobre su campaña política en 2006, no tuvo pudor para ofrecerle a los electores un paraíso, y quien a su acción gubernamental le ha impreso el sello de la casa: antes que el combate a la desigualdad social, estableció como prioridad atacar de manera mecánica al narcotráfico, sin inteligencia y menos estrategia, con lo que mantiene al país en estado de semi-sitio y con el altísimo pago de cuotas en vidas y zozobra social. El terror, como arma para gobernar.

La realidad se muestra cruda. Se fertiliza la inequidad; retoma fuerza la vieja expresión de que los pobres se hacen miserables y los ricos más inalcanzables; se acentúa la confrontación social; crece la desconfianza en las instancias judiciales podridas por la corrupción, con lo que peligrosamente aumentan las vendettas y las ejecuciones como formas de solución a los conflictos.

La condena popular no es para menos. Las cifras ilustran, por ejemplo, que en este periodo gubernamental el salario en términos reales ha disminuido 70 por ciento, en tanto se le resta importancia oficial y se disimulan los aumentos del 20 por ciento en promedio a productos de consumo básico. Mientras, los datos respecto a la gene-

ración de empleos continúan en picada y el ambicioso crecimiento económico del 7 por ciento anual, se anticipa, no llegará más allá del 2 por ciento.

Así, gravita aún sobre el ambiente nacional la experiencia, de la destartada administración de Vicente Fox, que ni en todo su sexenio logró acumular el crecimiento del 7 por ciento, que había previsto por año.

#### MARCAJE PERSONAL

El obligado y perruno marcaje personal efectuado sobre la administración de Felipe Calderón por las expectativas de eficacia que su partido, sus aduladores y él mismo se encargaron de propagar como recetas de fácil digestión, no se reduce al análisis mediático y experto. En el mundo cibernético circulan versiones populares, certeras y cargadas de sarcasmo y que enjuician al gobierno calderonista.

Una de ellas evidencia, por ejemplo, el perjuicio "criminal" que en los primeros 45 días de Calderón como mandatario ocasionó a la economía familiar el aumento a la tortilla como resultado de la especulación en el mercado del maíz, y cuya afectación se recrudecerá con la inminente entrada libre del grano estadounidense en 2008, merced a lo establecido en el Tratado de Libre Comercio con ese país.

La versión difundida por correo electrónico despotrica también por los incrementos a los precios del diesel y la gasolina, del huevo, de la leche Liconsa, del gas doméstico, al presupuesto de las Fuerzas Armadas, a las cuotas en carreteras y a las tarifas eléctricas, ya calendarizadas.

Frente a ello, se censura el incremento de 1.90 pesos al salario mínimo y la reducción a los presupuestos para el sector salud y a las universidades públicas, y el empeño enfermizo por entregar Pemex a manos privadas.

Y el comentario lacerante, puesto en boca de Calderón, que remata: "La mejor forma de acabar con los pobres es matándolos de hambre".

#### PUNTES DE COMPLICIDAD

En su relación con los partidos políticos, Felipe Calderón ha tendido puentes para el acercamiento -se argumenta oficialmente con profusión-, pero la medida es considerada más como una estrategia en la búsqueda de complicidades que lo legitimen y le allanen el camino para gobernar, que a un interés por lograr entendimientos genuinos.

El PRD, sin embargo, lo sigue considerando un presidente usurpador, mientras el resto de los partidos

continúa alimentándose con favores hechos a modo de quien detenta el poder en turno, incluido su propio partido, el PAN, que ha escenificado una supuesta diferencia con Calderón y que en el fondo se advierte como un artificio para deshacerse de influencias de grupos internos incómodos.

Doce meses han pasado desde el controvertido proceso electoral y el sector más perjudicado por la falta de talento y compromiso gubernamental, no modifica su convicción de que este sexenio va barranca abajo y que su base filosófica se limita a suponer que la solución a los grandes conflictos nacionales se da por generación espontánea y no por una acción gubernamental eficiente y solidaria.

Malo es para un presidente cuando su pueblo, orillado a "vivir" en condiciones de mendicidad, acentúa sus ofensas y desafíos a las instituciones públicas, como si éstas capacitaran e instruyeran a sus representantes sobre cómo tiranizar. **b**



# Pegar para circular; ¿primero los pobres?

Los priistas lo inventaron, pero los perredistas lo perfeccionaron y los panistas no dicen absolutamente nada en su contra; quizá porque los principales afectados por el engoroso y abusivo mecanismo de la Verificación Vehicular no son las tradicionales clientelas del blanquiazul en las clases medias y altas, quienes se ven beneficiadas porque tienen la posibilidad de exentar las restricciones gracias al modelo de sus autos. Lo cierto es que el Programa de Verificación Vehicular, complementado con el Hoy no Circula, son la muestra más clara de que hasta en el tema de los impuestos y los derechos los partidos políticos, aparentemente irreconciliables, pueden alcanzar acuerdos siempre y cuando se trate de no perjudicarse entre ellos, sino de cargarle los costos a la sociedad.

En el nivel federal, los perredistas nunca escatiman esfuerzos para descalificar, en cuanto espacio encuentran, el proyecto de reforma fiscal del gobierno de Calderón. Sus argumentos siempre son los mismos: no gravar el consumo sino el ingreso para evitar regresiones por la vía impositiva, así como cuidar la economía de los más débiles y exigir más solidaridad a los poderosos a través de mayores contribuciones que después sean invertidas en apoyar a los sectores más desprotegidos con becas directas o subsidios indirectos. Sin embargo, en el ámbito local, absolutamente controlado por ellos, en la principal zona urbana del país, el Distrito Federal, los dirigentes del PRD siempre olvidan su discurso sobre redistribución de la riqueza a través del esquema impositivo, pues a lo largo de los últimos 10 años han adoptado desde la Jefatura de Gobierno, y avalado desde la Asamblea Legislativa del DF, modificaciones a los programas de conservación ambiental siempre orientadas a hacer que la sanción por contaminar (dejar de circular) se cargue primordialmente a quienes no tienen recursos para adquirir un vehículo nuevo; dotado de la

tecnología necesaria para obtener calcomanía "cero" o "doble cero".

Pero aunque han detentado el gobierno durante la última década, los perredistas no son los únicos responsables de la inequitativa proliferación de programas ambientales discriminatorios en el DF. Con su silencio cómplice, los panistas los han avalado porque sus clientelas, las clases medias y altas, son las menos perjudicadas o hasta las beneficiadas con medidas como la introducción de los hologramas que exentan de la restricción para circular.

Cuando las sociedades de convivencia y el aborto se convirtieron en los temas que ocupaban todos los espacios capitalinos en los medios de comunicación, más de un legislador de Acción Nacional, entre otros la diputada Kenia López Rabadán, criticaron abiertamente y con bastante razón al perredismo por circunscribir la agenda capitalina a los asuntos que por cuestiones ideológicas y de creencias religiosas más dividían a la sociedad, mientras dejaban a un lado aquellos temas que tenían que ver con la operación administrativa y los servicios públicos en el DF. Hoy que la secretaria del Medio Ambiente del GDF, Martha Delgado, ha hecho público su proyecto de trabajo en materia de verificación y restricción de la circulación vehicular, vigente a partir del segundo semestre de 2007, esos diputados de Acción Nacional a los que coordina Miguel Hernández Labastida, no se han molestado en decir absolutamente nada de la nueva y abusiva norma que pretende sacar de circulación a cerca de 300 mil vehículos en la ciudad, fundamentalmente porque son de modelo antiguo. Y como sus propietarios no tienen los recursos necesarios para comprar autos nuevos, tendrán que soportar la nueva medida discriminatoria y dejar de circular en una ciudad con un sistema de transporte público ineficiente e insuficiente; simplemente por ser pobres, o si se quiere desdramatizar, por no ser suficientemente ricos. **b**

# La clave está en la agenda

La temporada informativa ha sido generosa con el público mexicano. Con temas sensibles como la llamada *Ley Televisa* en pantalla, los consumidores de medios hemos podido ver con inusual claridad la agenda que rige las decisiones periodísticas. Televisa, por ejemplo, fijó su postura, no sólo con las notas transmitidas durante esos días, sino con la presentación abierta de comunicados; Televisión Azteca, como pudo corroborar quien haya vistos sus noticieros, fue muy clara en sus filias y fobias, y medios impresos como *Reforma*, *El Universal* o *Milenio* dejaron ver a través de su cobertura, incluidos espacios editoriales, su posición sobre los fallos de la Suprema Corte de Justicia de la Nación (SCJN).

Lo anterior -más allá de la controversia que envolvió al tema- significó una buena noticia para la ciudadanía que tuvo, y tiene, la oportunidad de educar sus sentidos para tratar con la prensa. Luego de este ejercicio, los espectadores de Televisa deberían ser capaces de entender por qué Joaquín López Dóriga, por ejemplo, puede presentar en el noticiero estelar una nota sobre la forma en que una familia amaneció millonaria luego de haber ganado en un sorteo, juego organizado, por supuesto, por una de las empresas hermanas de la televisora. Criterio que también debería aplicarse al momento de tratar con los informativos de Televisión Azteca, después de ver el comercial en el que Grupo Salinas -matriz de la televisora- celebra sus 100 años de vida, *spot* en el que firman todas las empresas del grupo y que ofrece a la audiencia un recuento de los sectores en los que la televisora podría tener conflictos de interés a la hora de cubrirlos, y que van desde la banca hasta la telefonía celular, pasando por todas sus tiendas.

Que las empresas mediáticas tengan agendas propias no es ninguna novedad. Lo atípico es que los ciudadanos puedan conocer sus otros intereses de forma transparente. Llama también la atención lo

que ocurre con Cadena tres, el canal de televisión de Grupo Empresarial Angeles, que en sus primeras emisiones ha incluido los comerciales de otras empresas del consorcio. Basta una mirada informada para entender que la difusión de los mensajes de Hoteles Camino Real, Hospitales Ángeles o el banco Multiva, es tanto una promoción como un desfile de los otros nichos de mercado atendidos por la compañía.

Para muchos sería deseable que las empresas de medios se mantuvieran al margen de otros negocios que pudieran representar un conflicto al momento de presentar la información; sin embargo, ésa es sólo una expresión de buena fe pues, incluso aquéllas que no tienen intereses en otros mercados, también participan en juegos de poder al tener relación con socios, anunciantes y fuentes como han señalado, entre otros, Noam Chomsky. Frente a esta realidad, lo deseable es avanzar en la educación del público. Por un lado, al hacer cada vez más transparentes los criterios con los que se procesan las noticias; por el otro, al enseñar a los consumidores a cruzar los contenidos de los medios con sus otras agendas, proceso que deberíamos ampliar al resto de los actores que participan en la esfera pública, y que a través de los medios buscan moldear las percepciones de la opinión pública, como comentamos apenas hace una semana, con las portadas de los semanarios *Milenio* y *Proceso* del pasado 10 de junio, en las que publicaron la misma fotografía en la que dos niños sostenían con cartel que decía "Qué triste confiarle mi vida a los militares", en un momento en el que existe un debate sobre la participación del Ejército mexicano en el combate al narcotráfico.

Aprender de las coberturas y fortalecer nuestra capacidad como público es una tarea que debemos cumplir en este tiempo, por lo demás, generoso con los consumidores de medios críticos. **b**

INICIA  
CONSTRUCCIÓN DE  
UNIDAD DEPORTIVA  
EN UAEM  
ATIZAPÁN, ESTADO  
DE MÉXICO

El alcalde Gonzalo Alarcón y el rector José Martínez Vilchis colocaron la primera piedra de lo que en breve será la unidad deportiva de la Universidad Autónoma del Estado de México (UAEM) en este municipio.



La instalaciones incluyen una cancha de fútbol rápido, tres de basquetbol, una de voleibol playero, ciclopista, circuito vehicular y estacionamiento.

# La fórmula neoliberal

Carlos Marx es quizás el sabio con más actas de defunción -no menos de cinco en 124 años- pese a que vivió y murió solamente una vez (1818-1883).

¿Por qué el interés de ideólogos, capitalistas y publicistas en matarlo cada cuarto de siglo?

Porque sus ideas y propuestas básicas siguen vivas y por mucho tiempo seguirán dando respuesta a las necesidades del hombre, mientras no haya justicia social verdadera en el mundo.

Sus análisis de la realidad socioeconómica siguen vigentes como hace siglo y medio. Algunos de sus textos, en *El Capital*, permiten dilucidar los secretos del enriquecimiento ilimitado de las oligarquías neoliberales de muchas naciones del mundo.

Su teoría sobre la plusvalía como valor adicional derivado de la sobreexplotación laboral y de los movimientos del mercado pone en evidencia el secreto del enriquecimiento exorbitante de los grandes empresarios.

Los Slim, Salinas Pliego, Azcárraga, etcétera, están ganando más porque están exprimiendo más a los trabajadores con base en distintos mecanismos de explotación.

El más común o vulgar de estos mecanismos es la plusvalía: al "reventar" las jornadas de 8 horas y ampliarlas a 10, 12 y hasta 14 horas, con base en el pago del mismo salario -y en muchos casos con sueldos acotados o rebajados!- aumenta la ganancia del capitalista.

Es decir, la tasa de plusvalía, que entre 1920 y 1980 se redujo por obra de la aplicación de las leyes laborales generadas por la Revolución Mexicana, ha empezado a ampliarse debido a la vigencia del modelo económico neoliberal.

Desde la aplicación en México de este modo de explotación, a partir de los 80 del siglo anterior, los trabajadores han empezado a perder ingresos (más del 70 u 80 por ciento en salarios directos, pagos de horas extras y reparto de utilidades), prestaciones sociales (vacaciones, aguinaldos, descansos), servicios médicos y asistenciales.

Los únicos trabajadores mexicanos más o menos protegidos son los que están sindicalizados, incluso en organizaciones blancas o charras (¡la mayoría!). Hoy

casi ninguna empresa nueva, nacional o extranjera, negocia con base en contratos colectivos con mediación sindical, ni mediante contratos individuales.

Los ejemplos que Marx ponía sobre el modo como el capitalista del siglo XIX duplicaba su tasa de plusvalía mediante la ampliación de 6 a 12 horas de trabajo por el mismo salario ¡parece tomada del *modus operandi* de los rapaces capitalistas mexicanos del siglo XXI!

¡Y qué decir de los enormes "rendimientos de capital" que están obteniendo con el uso de otros mecanismos de explotación como el enorme mercado de "obreros libres" -desempleados abiertos o auto y subempleados en el mercado subterráneo, que juntos representan más del 50 por ciento de la Población Económicamente Activa (PEA)- y el uso extensivo de tecnología moderna que desplaza brazos e ingenios laborales y abarata sustancialmente los costos de producción.

En la segunda mitad del siglo XIX, el visionario Carlos Marx descubrió dos métodos utilizados por los capitalistas para ampliar la tasa de plusvalía: uno (absoluto) mediante la ampliación de la jornada de trabajo y otro (relativo) mediante la reducción del *tiempo de trabajo necesario* (parte de la jornada en que desquita su salario, con lo que el tiempo adicional o de sobretrabajo se prolonga).

Hoy estos dos mecanismos o métodos para la ampliar la plusvalía -el valor del trabajo no pagado a los trabajadores- ocupan un lugar central en la mesa de negociaciones de la "reforma laboral" que los gobiernos neoliberales mexicanos pretenden imponer legalmente para aumentar aún más la explotación laboral.

El silencio de partidos, intelectuales y medios de comunicación con respecto a lo que realmente se está jugando con esta modificación contrarrevolucionaria, evidencia hasta qué grado México carece de una izquierda de clara definición progresista a favor de la clase trabajadora.

Lo menos que sugiere esta ausencia de análisis político clasista es que los empresarios parecieran conocer mejor a Carlos Marx -¡por eso quieren matarlo a cada momento!- y que los supuestos izquierdistas mexicanos hace mucho que se han olvidado de él o han logrado matarlo en sus mentes, corazones y manos. **b**

## REFORMA DEL ESTADO UN COMPROMISO DEL CONGRESO POR OAXACA



Los tres Poderes del Estado, atestiguan ayer la presentación de la agenda legislativa que demuestra la voluntad de todos los poderes políticos representados en el Congreso de participar en la Reforma Integral de la Constitución Política de Oaxaca.

**PRD** "La Reforma del Estado no tiene que concebirse bajo el impulso de una política unilateral y exclusivista sino como un ejercicio democrático, con la participación de todos los actores de la vida social, política, económica y cultural de Oaxaca."  
Dip. Balmara Rito Salinas

**PAN** "Hoy se da un paso fundamental en la construcción de la vida democrática y política de Oaxaca. La Reforma del Estado no puede verse simplemente como la implementación de nuevas leyes; sino como el inicio de la transformación de la vida pública de Oaxaca."  
Dip. Carlos Moreno Albántara

**PRD** "En este contexto, la fracción parlamentaria del PRD presentará sus propuestas en cada uno de los temas de la agenda, con el objeto de influir de manera determinante en las transformaciones constitucionales que permitan el tránsito a un nuevo régimen democrático."  
Dip. Lenin López Nieto

**PEV** "El Partido Verde Ecologista de México manifiesta su más amplia voluntad para contribuir a la búsqueda de los acuerdos, que permitan darle a los oaxaqueños nuevas leyes que reflejen un cambio integral en el orden constitucional."  
Dip. Ana Luisa Zorrilla Moreno

**PT** "Para el Partido Unidad Popular, la convocatoria para la Reforma del Estado requiere urgentemente establecer un nuevo pacto social en el que estén incluidos todos los sectores sociales de nuestro estado, principalmente el de los pueblos y comunidades indígenas."  
Dip. Rufino Maximino Marino Zaragoza



A nombre de las organizaciones sociales, el líder oaxaqueño y fundador del PRO-OAX, Francisco Toledo, entregó una propuesta que contempla siete iniciativas de ley para el estado de Oaxaca. Asistieron al lector de la UABJO, Francisco Martínez Nieto, el Gobernador Ulises Ruíz Ortiz y el líder del Congreso local, Balmara Rito Salinas.



**PT** "El Partido del Trabajo va a esta Reforma Integral del Estado, porque sabemos que es una demanda de los oaxaqueños."  
Dip. Mariano Santana López Santiago

# 101 y contando

Hiram Marín



No lo intimidó. Tener en frente al multijonronero Barry Bonds fue para él algo totalmente normal. Otro se hubiera echado para atrás, no hubiera lanzado bien y hubiera dejado la gloria en la mesa. Pero Yovani Gallardo, *pitcher* mexicano de 20 años, hizo un debut a lo grande al ganar su primer juego en el máximo circuito de la pelota estadounidense.

Yovani nació en el mismo año en el que Teodoro Higuera ganó 20 juegos con los Cervecedores de Milwaukee. El michoacano debutó con este equipo y decidió portar el mismo número, 49, tomó esa estafeta y en su debut en Ligas Mayores venció 5-4 a los Gigantes de San Francisco.

El serpentinerero derecho se convirtió en el pelotero nacional 101

que desfila por las Grandes Ligas en toda la historia. De entrada cumplió a las expectativas de ser el mejor prospecto del equipo y tras lanzar poco más de seis entradas, salió bajo una emotiva ovación y carteles donde se leía en un claro español: ¡Viva Gallardo!

Enfrentó en tres ocasiones a Barry Bonds, lo llegó a poner en dos *strikes* sin bola pero terminó por darle dos pasaportes, además le conectó un doblete. El lanzador mexicano siempre se ha manifestado como un admirador de Teodoro Higuera, quien jugó por muchos años con este equipo. En su presentación utilizó el mismo número 49 que portó el zurdo y le dio suerte.

El novato mexicano sólo escuchó que sus compañeros le dijeron "buen trabajo" cuando dejó la lomi-

Yovani Gallardo parece estar destinado a ser la nueva joya mexicana en el beisbol de las Grandes Ligas

ta en el séptimo episodio al finalizar su debut en las Grandes Ligas.

Pero mientras Gallardo se acercaba a la caseta en medio de una ovación de pie, allí estaba el cuadro joven de Prince Fielder, J.J. Hardy, Rickie Weeks y Ryan Braun para celebrar el momento.

El *pitcher* novato es considerado uno de los aspirantes a gran figura en las Grandes Ligas luego de acumular 188 ponches en dos niveles de las menores, la temporada anterior, y 110 en 77 entradas y dos tercios en la sucursal de Nashville en la Triple A este año. En su debut cedió cuatro imparables, entregó tres pasaportes y ponchó a cuatro.

"Estaba muy emocionado por eso. Me encanta batear. Me parece que es un bono para un lanzador", dijo Gallardo, quien tenía crema de afeitar en la oreja derecha y en el cabello después del partido. Lleva un promedio de bateo de .250 con un jonrón y tres impulsadas durante 24 turnos al bat esta temporada en las menores.

Gallardo, quien lanzó en lugar de Chris Capuano que está lesionado, admitió que estaba "un poco nervioso" en la primera entrada. "Pero pude tranquilizarme después para lanzar como lo he hecho y funcionó". Comienza una historia que seguramente será exitosa y emulará lo hecho por 100 mexicanos más que pasaron antes que él y, sobre todo, sirve para retomar la esperanza de emular las glorias de Fernando Valenzuela y su ídolo, Teodoro Higuera. **b**

# La abeja rejeja y los beneficios del teatro infantil

## El Divo

Es sumamente conocido que el arte, en todas sus manifestaciones, es un reflejo de la realidad de su época; así, la música, la danza, la pintura, la poesía, etc., nos confiesan el modo de vivir de los hombres en la historia; pero, desde luego, el teatro tiene la claridad de la palabra para decirnos no todo el contenido de la naturaleza, sino pequeñas verdades para mostrarnos cómo es la vida. Desde luego que quien espera que el teatro le resuelva los problemas espera un imposible, eso lo tendrá que resolver el hombre mismo. Lo que nos enseña el teatro es a reconocernos, a reflexionar sobre lo que somos, y si somos conscientes, a tratar de corregir nuestros errores.

Pero también es cierto que, conociendo su potencial de penetración en la mente y el corazón de la gente, en muchas ocasiones, ha sido reprimido, especialmente por la Iglesia católica, considerando el fenómeno como cosa del mismísimo *pituche*, cuanto más si se trata de una comedia, incitadora a la inmoralidad y el pecado. Y después, para contradicción de sí misma, acudió al recurso escénico para catequizar al

pueblo.

Del mismo modo, en esta época mercantilista y propagandista, el teatro, padre del cine y la televisión, ha servido a los que detentan el poder económico, social y político, para manejar a la much-



dumbre a su antojo. De tal forma, que aquel suceso que nació del pueblo ha sido elitizado y puesto en ánimo de los propios teatreros como un recurso para obtener fama y fortuna; esto ha creado la infame situación de que más del 90 por ciento de la población no sepa ni siquiera qué es el "tiatro".

En los países del Viejo Continente, los niños, desde temprana hora, son educados acudiendo regularmente al ballet, la ópera bufa, los conciertos de música clásica infantil, etc., generando una sociedad culta, sensible y refinada, capaz de analizar el mundo en el que vive. No es así el caso de México, donde vergonzosamente la gran mayoría de la gente lee tres libros al año, en comparación con otros países en donde se alcanza un número hasta de 30 volúmenes, o más. Así, muchas veces te mueres sin enterarte de los beneficios que acarrea el arte, si no está manipulado.

En nuestra ancestral patria, si quiere uno acudir a las grandes producciones de Bellas Artes o de los grandiosos espectáculos que nos importan Broadway o la vieja Europa, tenemos que considerar si compramos un boleto para asistir al teatro o mejor guardamos el dinero para vivir un mes sin hambre.

Por eso me sorprende y alegra que, en contraposición con aquellos que lucran con él, existan grupos, perdón, UN grupo en nuestro territorio nacional que se ocupe de llevar algunas de las obras más representativas de la dramaturgia universal, disfrazadas de *skecht*, pasos o entremeses a la gente pobre del pueblo; se trata, desde luego del Grupo Nacional de Teatro del Movimiento Antorchista, quien junto con unas extraordinarias cantantes y un grupo de danza que puede presumir de estar a la altura de cualquier grupo folklórico del mundo, se han dado a la tarea de producir y difundir en toda nuestra República espectáculos de carácter internacional entre los cuales contamos con: *De México a Iberoamérica*, *Hispanoamérica vive*, *Homenaje a Francia*, *Homenaje a Rusia*, *Cantos del Continente* y muchos otros más, por dar algunos ejemplos de espectáculos que nos demuestran la veracidad de que esta organización verdaderamente se preocupa por educar al pueblo, sin demagogia alguna, a las pruebas se remiten.

Pues bien, nos vino a visitar ALFONSO CAMÉMBARO, integrante de este grupo y discípulo de Víctor Puebla, para comunicarnos que terminaron ya el montaje de UNA OBRA INFANTIL. ¡Felicidades! que se proponen difundir por todos los lugares en donde tiene trabajo Antorcha y a la que puede acudir toda la gente, toda vez que generalmente, las representaciones son en lugares públicos.

LA ABEJA REJEGA, o el *Mundo Nocturno*, de Teresa Valenzuela, en donde los niños aprenderán a reconocer lo importante que es la autenticidad y borrar de su mente la idea de que ser artista es cosa de ociosos y bien suertudos.

Nos da mucho gusto, repito, y para cualquier invitación al Grupo, llamar al 2 98-90-48, con Juan Manuel Celis o Alfonso Camémbaro. ¡Albricias!

# Agoniza Museo Lariab

## Enorme robo de piezas y esculturas prehispánicas de la cultura

### Consuelo Araiza Dávila

La única exposición huasteca que ha salido de San Luis Potosí y que fue apreciada en diversas partes de Europa en 1992, fue objeto de un extraño robo de 16 de sus piezas. Aunque se supone que se han recuperado algunas, las autoridades se han negado a dar explicación. Se trata del Museo Lariab (*Señor*, en huasteco).

Sin conceder una entrevista a esta reportera, el delegado de la Procuraduría General de la República en San Luis Potosí, Enrique Buendía Ramos, se limitó a aceptar por medio de su departamento de Comunicación Social que sí existe una averiguación previa por robo, pero que se niega a dar datos de ello.

Las piezas son producto de las investigaciones y aportaciones valiosas de la Escuela de Educación Superior en Ciencias Históricas y Antropológicas (Eeschia), de la Fundación Eduard Seler. Esta exposición posee una vertiente histórica y antropológica de mucha valía para el patrimonio cultural.

El Museo Lariab fue saqueado de manera misteriosa por la delincuencia organizada, ya que para tener acceso a este acervo prehispánico es necesario entrar al Hotel Taninul (ubicado a 15 kms. de Ciudad Valles) y recorrerlo hasta el final de sus instalaciones. Su



Foto: Aaron Cadena Ovalle

propietario, el Doctor en Antropología Joaquín Muñoz Mendoza, exige explicaciones al secretario del Sindicato Nacional de Trabajadores Azucareros, pues el Lariab está enclavado en tierras de los cañeros.

También se aprecia la negligencia y falta de responsabilidad del caso por parte del director del Instituto Nacional de Antropología e Historia (INAH), Juan Manuel Frausto Franco, a quien Muñoz calificó de ignorante, como "el infrausto franco" en el saber arqueológico y cultural de la cultura potosina, puesto que éste ha presumido ser licenciado en Relaciones Internacionales

por la Universidad Iberoamericana, sin ser verdad: "Me di cuenta de ello cuando investigué en el Registro de Profesiones", dijo Muñoz Mendoza, ex delegado del INAH en San Luis Potosí y actual director de la Fundación Eduard Seler. Muñoz, graduado por la Universidad Complutense de Madrid, creó la fundación en 1992 en Coyoacán, Ciudad de México, una Asociación Civil inspirada en los trabajos del filósofo alemán Eduard Seler (1849-1992), que se dedica a la detección y al registro de diversas expresiones del patrimonio cultural y cuenta con el acervo "Wilfredo Du Soleil", pionero en esa ciencia. Sus familiares

**REINO ANIMAL**  
Viajes al origen

Autopista México-Tlalancingo  
a 20 min. de la Ciudad de México  
(Cerca de las pirámides)

Toma la avenida de Santa Mónica (Pirámides), pasando la zona de los señores en Tlalancingo, en el segundo punto de venta a la derecha y a 200 metros encontrarás Reino Animal.

Pasos escolares: 2623 2306 / 2623 2747 / 52844500 ext 160  
Informes: 01800 9667 277

[www.reinoanimal.com.mx](http://www.reinoanimal.com.mx)



Foto: Aaron Cadena Ovalle

donaron sus investigaciones en el año de 1998.

#### VESTIGIOS DEL CONSUELO-TAMUÍN

Muñoz cree que las piezas podrían ir a parar a otro museo de sitio que la autoridad ha prometido construir, pero que no tiene manera de llenar, en donde se ubica el complejo arqueológico de Tamtoc, "Lugar del pájaro de agua" (*Tantzinzinha* en huasteco), "el mismo que las autoridades del INAH trataron de adivinar alegando que era de la cultura Olmeca y luego que tenía influencia con una norteamericana, del Mississippi", según expresó el Doctor Muñoz.

Con más de 10 mil metros cuadrados de superficie, el tesoro del Lariab es la bóveda (móvil) celeste prehispánica, de la que procede la cultura lítica más importante que se encuentra en México y que se conoce como el *Adolescente Huasteco*, cuyo original alberga el Museo Nacional de Antropología e Historia de la Ciudad de México. Los objetos, como marcadores solares, son provenientes del sitio arqueológico de

El Consuelo-Tamuín y datan del año 950 d.C.; hoy los estudia la Organización de las Naciones Unidas para la Educación, la Ciencia y la Cultura (UNESCO por sus siglas en inglés) para declararlos Patrimonio Cultural de la Humanidad.

Los estudios iconográficos de Joaquín Muñoz Mendoza y Nincola Kuehne Heyder (*El Consuelo-Tamuín, Arqueastralatría y Marcadores solares en la Huasteca Prehispánica*, 1998) están dentro de un tipo calendárico contenidos en códices como el Borbónico y el Borgia, en ello reside su valía.

#### BÓVEDA CELESTE

La huasteca prehispánica, desde sus orígenes hacia el 2,500 a. de C., es importante porque de ahí se separaron los grupos de lenguas mayances del tronco lingüístico, para dar paso al idioma que se conoce con los mayas. Ello generó una dispersión desde la Costa del Golfo, a orillas de los ríos de agua dulce que los mantuvo vivos. "Pequeños grupos de concheros se asentaron en esa época y hasta el año 600 a. de C. en las estribaciones de la cuenca del

Pánuco y otros, en las sierras como El Jabalí, Las Anonas en Valles en la comunidad del Jopoy en Coxcatlán, mientras que en otros como Tánzenjoli, para el 500 a. de C., se generarían asentamientos netamente urbanos, con presencia de grandes monolitos. En esta parte cultural, guardaría vigencia gran parte de la cultura huasteca potosina e hidalguense, hasta que entró a un desvanecimiento para dar lugar a la época clásica huasteca, aproximadamente en el 800 d. de C., alcanzando su apogeo hacia el 900-1250 d. de C. Otros importantes son el Talud y la Escalinata monumental de la Gran Plataforma y el Tanalamatl o Calendario Augural.

Entre las piezas, muchas de cerámica con la técnica de negro sobre blanco y tancol policromo, se destaca la "Lápida de Tepetzintla" (Veracruz), que representa al Sol moribundo. Las piezas tienen símbolos con constelaciones, toda una cosmovisión, una movilización de conceptos que tenían los antiguos mexicanos sobre los astros, planetas y estrellas. En "el pasillo cultural", al que se le conoce como "Corredor central huasteca", se hallan los más hermosos y significativos objetos de los pobladores del lugar, y se pueden encontrar antiquísimos restos urbanos como Tamtoc, Agua Buena y El Consuelo-Tamuín, de donde procede la única pintura mural prehispánica huasteca conocida, ubicada actualmente en el Museo Nacional de Antropología e Historia de la Ciudad de México. Hoy, el Museo Lariab, a falta de apoyo de las autoridades, cerrará sus puertas y atrás quedará la difusión de una cultura que se desarrolló desde el año 800 d. de C. Negro panorama que le espera a este museo, que con él se irían miles de años de historia y parte de la memoria de los huastecos. **b**

## El humanismo de un gran cineasta (II)

Casi todos los críticos de cine, en sus diferentes épocas, coinciden en señalar que Chaplin fue, es todavía y, probablemente, será durante un buen tiempo, el maestro más grande de todos los grandes comediantes; su influencia ha llegado a todos los rincones de la cinematografía del mundo. Hay secuencias en sus películas, insuperables por la gracia, la comicidad lúdica, espontánea y actuada con tanta naturalidad, que es inevitable que el público caiga en verdaderos ataques de hilaridad. Pero Carlitos sabía, sobre todo, transmitir una profunda ternura. Así ocurre, por ejemplo, en *La quimera del oro* (1925) cuando *Charlot* se vuelve loco de alegría cuando su amada Georgia le da esperanzas de corresponderle sentimentalmente. Esa misma profunda ternura cargada de humanismo se revela con gran genialidad en *Luces de la Ciudad*. Ahí *Charlot* se enamora de una vendedora de flores invidente (interpretada por Virginia Cherrill) y, a pesar de ser un desempleado, hace hasta lo imposible por ayudarla a recobrar su vista mediante una costosa operación. Chaplin no perdió la ocasión de confrontar, en esta cinta, el verdadero sentido de solidaridad humana con el falso e hipócrita samaritanismo del burgués, aquel personaje que pretende suicidar-

se, y al ser salvado por *Charlot*, lo hace su "amigo". Amistad que dura mientras se encuentra borracho este millonario. *Luces de la Ciudad* tuvo el gran mérito de haberse filmado, todavía, como cine silente, cuando el cine sonoro irrumpió avasalladoramente para desbancar al primero; *Luces de la Ciudad*, presentada como una "historia romántica en pantomima" fue un gran éxito, a pesar de seguir el viejo esquema del cine mudo.

La cinta más profunda -aunque Chaplin lo haya negado reiteradamente-, la que retrata más críticamente al sistema capitalista, fue, sin duda alguna, *Tiempos Modernos* (1936). Pudiera decirse, sin exageración alguna, que *Tiempos Modernos* es en toda la historia del cine, la imagen más descubridora, más certera y objetiva sobre los más profundos resortes que mueven el sistema capitalista. La historia con su envoltura de comedia nos lleva con profunda maestría a una crítica demoledora del funcionamiento de la sociedad actual. *Charlot* es en esta historia un miembro más de la clase obrera que sufre cotidianamente los estragos de la explotación: sufre la intensificación brutal del ritmo de trabajo debido al desmedido deseo de la clase burguesa por extraer más plusvalía; sufre la represión al ser encarcelado por haber participado (por



equivocación) en una manifestación de obreros huelguistas; sufre el desempleo y nos hace notar, tal vez sin desearlo Chaplin, que los obreros aun desempleados, al formar parte del ejército industrial de reserva, son propiedad de la clase detentadora del poder económico. El largometraje reflejó los problemas de la gran depresión económica que sufrió EE.UU., al mismo tiempo, evidenció, a través de una aguda obra artística, con toda su riqueza de matices, con toda su hondura, la esencia de la esclavización moderna del proletariado. He ahí, que el humanismo de Cha-

plin no tenía nada de superficial ni sirvió a los intereses mezquinos de la clase poderosa. *Charlot* acompañado de quien en la trama se vuelve su media naranja (interpretada por Paulette Goddard) -una humilde huérfana a cuyo padre asesinan las fuerzas del orden en una batida represiva a huelguistas-, al final de esta memorable cinta, enfila en el camino hacia un futuro esperanzador.

*El Gran Dictador*, filmada en

1940, es una agria sátira del fascismo alemán (y de cualquier tipo de fascismo). Es la primera cinta sonora del gran cineasta inglés. Interpreta al tirano *Hinkel* (parodiando a Hitler) y a un barbero judío que vive en un gueto berlinés. Cuando filmó la cinta Chaplin, los horrores del nacionalsocialismo no se habían desplegado en toda su magnitud, pero la genialidad del cineasta que intuyó la barbarie que se venía, hizo del

filme un clásico de la cinematografía mundial, cuyo contenido es una inteligente y apasionada arenga contra el totalitarismo, el racismo y los egoísmos reconcentrados de los que ambicionan el control de la especie humana a costa de su sufrimiento, su miseria, su degradación. Sirva este trabajo como un homenaje a un gran creador artístico, cuyo sello y divisa fue la solidaridad humana. (Conaculta) **b**

## Piratería gringa



### Ángel Trejo

El pasado 18 de mayo, la empresa trasnacional estadounidense *Odyssey Marine Exploration*, dedicada a la caza de tesoros marinos, anunció la localización del mayor botín hallado en un barco de la época colonial hundido en el océano Atlántico: 500 mil monedas de plata y oro con un peso equivalente a 17 toneladas. *Odyssey* dijo haber hallado a *El Cisne Negro* en un lugar indeterminado, pero el gobierno español sospecha que proviene en realidad del *Sussex*, barco de la armada hispana hundido en 1694 en el Estrecho de Gibraltar. Esta presunción deriva del hecho de que desde marzo de este año la nave *Odyssey Explorer* está atracada en Gibraltar en busca precisamente del *Sussex* con base en un acuerdo con los gobiernos español y británico para localizarlo, pero no para tomar su contenido. Un elemento de sospecha adicional fue que el 17 de mayo arribó a Gibraltar un *Boeing 757*, que procedente de Estados Unidos y fletado al parecer por *Odyssey*, según un reportaje de *El País* publicado el 19 de mayo, "cargó rápidamente con mercancías de vuelta al aeropuerto de Nueva York".

El diario español presume una disputa legal futura a causa del tesoro o *pecio*, ya que el gobierno de su país está seguro de que las 500 mil monedas antiguas proceden del *Sussex* o de alguno de los muchos otros barcos españoles bajo el agua del Estrecho de Gibraltar, donde se estima que hay unos 400 *pecios*. La empresa cazatesoros gringa utiliza para la localización de tesoros submarinos un robot manejado a control remoto desde el *Odyssey Explorer*. El aparato pesa 6.3 toneladas, tiene brazos mecánicos que recogen monedas con la misma precisión de una mano humana -incluso "podría coger un huevo sin romperlo", dice *El País*-, toma fotos y se llama *Zeus*. Algunas de las monedas de plata de *El Cisne Negro* podrían valer hasta 4,000 mil dólares. En 2004 la compañía gringa, con sede en Tampa, Florida y cotización en la bolsa, rescató un *pecio* en oro con valor aproximado de 75 millones de dólares. La fuente era un barco de guerra estadounidense llamado *SS Republic* hundido en 1868.

Hay en ciernes, pues, un pleito entre piratas antiguos y modernos por un botín robado a Perú y México, o ambos dos, como diría el ex presidente texano de México Vincent Fox Cheesed. **b**

barbicano@yahoo.com

# Ilusiones, sacrificios y resultados...

“La migración laboral a Estados Unidos es una verdadera tragedia para México porque representa la pérdida de importantes actores económicos que están beneficiando a otro país y están dejando un profundo hueco en la sociedad mexicana”, dijo la maestra Blanca Suárez, quien junto con Emma Zapata Martelo coordinó el libro *Ilusiones, sacrificios y resultados. El escenario real de las remesas de emigrantes a Estados Unidos*, editado por el Grupo Interdisciplinario sobre Mujer, Trabajo y Pobreza A.C. y el Programa de Estudios Microeconómicos y Sociales Aplicados, con los auspicios de las fundaciones Ford y Rockefeller.

“Dos elementos trágicos adicionales son que estos mexicanos, de quienes debíamos estar orgullosos por su espíritu de lucha, son depreciados por autoridades y representantes sociales y políticos del país vecino y que buen número de ellos no van a regresar a nuestro país”, añadió Blanca Suárez, quien encabeza a un grupo de 16 especialistas que analizan el tema de las remesas financieras de los trabajadores migratorios.

Los estudios dan cuenta de la importancia de las remesas como factor económico y de bienestar dentro de las economías rurales, indígenas y urbanas en condiciones de pobreza de los ocho estados de la República con mayor expulsión demográfica.



Foto: Cuartoscuro

El análisis fue realizado por 16 investigadores en comunidades de Oaxaca, Puebla, Veracruz, Baja California, Sonora, Jalisco, Zacatecas y Tabasco con relación a las remesas enviadas en 2005 y 2006, que ascendieron a casi 20 mil y 24 mil millones de dólares, respectivamente.

Los trabajos que reúne el libro *Ilusiones, sacrificios y resultados. El escenario real de las remesas de emigrantes a Estados Unidos* profundizan acerca de los vínculos económicos, políticos, sociales y culturales, entre la población y las comunidades urbanas de la frontera norte y el territorio estadounidense.

Se documentan, asimismo, las experiencias de organización que los grupos en condiciones de pobreza han impulsado para aprovechar el recurso que las remesas im-

pactan en el mejoramiento de las condiciones de vida de sus familiares en México, en las actividades productivas de mujeres y familias de bajos ingresos en los entornos indígena, rural y urbano.

El envío de remesas es utilizado, en gran parte de los casos, en gastos familiares y se les conceptualiza como salario y no como inversión destinada a proyectos productivos a mediano o largo plazo.

“Lo peor de todo es que mucha gente se ha ido a Estados Unidos con esta idea y al no concretarla se queda allá y no regresa a México”, comentó la investigadora.

Blanca Suárez destacó los casos de la migración histórica del estado de Zacatecas, uno de los de mayor retención residencial en Estados Unidos. **b**



# José María Gabriel y Galán

Esta vida que vivimos  
los que reyes nos decimos  
de este mundo engañoso,  
no es la vida sabia y sana...  
¡Ay! ¡La república humana  
me parece la peor!...

## A un rico

¿Quién te ha dado tu hacienda o tu dinero?  
O son fruto del trabajo honrado,  
o el haber que tu padre te ha legado,  
o el botín de un ladrón o un usurero.

Si el dinero que das al pordiosero  
te lo dio tu sudor, te has sublimado;  
si es herencia, ¡cuán bien lo has empleado!  
si es un robo, ¿qué das, mal caballero?

Yo he visto a un lobo que, de carne ahíto,  
dejó comer los restos de un cabrito  
a un perro ruin que presencié su robo.

Deja, ¡oh rico!, comer lo que te sobre,  
porque algo más que un perro será un pobre,  
y tú no querrás ser menos que un lobo.

## La Jurdana<sup>1</sup>

### I

Era un día crudo y turbio de febrero  
que las sierras azotaba  
con el látigo iracundo  
de los vientos y las aguas...

Unos vientos que pasaban restallando  
las silbantes finas alas...

Unos turbios, desatados aguaceros,  
cuyas gotas aceradas  
descendían de los cielos como flechas  
y corrían por la tierra como lágrimas.  
Como bajan de las sierras tenebrosas  
las famélicas hambrientas alimañas,  
por la cuesta del serrucho va bajando  
la paupérrima jurdana...

Lleva el frío de las fiebres en los huesos,  
lleva el frío de las penas en el alma,  
lleva el pecho hacia la tierra,  
lleva el hijo a las espaldas...  
Viene sola, como flaca loba joven  
por el látigo del hambre flagelada,  
con la fiebre de sus hambres en los ojos,  
con la angustia de sus hambres en la entraña.

Es la imagen del serrucho solitario  
de misérrimos lentiscos y pizarras;  
es el símbolo del barro empedernido  
de los álveos de las fuentes agotadas...

Ni sus venas tienen fuego,  
ni su carne tiene savia,

ni sus pechos tienen leche,  
ni sus ojos tienen lágrimas...  
Ha dejado la morada nauseabunda  
donde encueva sus tristezas y sus sarnas,  
donde roe los mendrugos indigestos,  
de dureza despiadada,  
cuando torna de la vida vagabunda  
con el hijo y los mendrugos a la espalda,  
y ahora viene, y ahora viene de sus sierras  
a pedirnos a las gentes sin entrañas  
el mendrugo que arrojamos a la calle  
si a la puerta no lo pide la jurdana.

### II

¡Pobre niño! ¡Pobre niño!  
Tú no ríes, tú no juegas, tú no hablas,  
porque nunca tu hociquillo codicioso  
nutridora leche mama  
de la teta flaca y fría,  
álveo enjuto de la fuente ya agotada.  
Te verías, si te vieras, el más pobre  
de los seres de la tierra solitaria.  
No envidiaras solamente al pajarillo  
que en el nido duerme inerte con la carga  
de alimentos regalados  
que calientan sus entrañas,  
envidiaras del famélico lobezno  
los festines que la loba le depara,  
si en la noche tormentosa con fortuna  
da el asalto a los rediles de las cabras...  
Estos días que en la sierra se embravecen,  
por la sierra nadie vaga...  
Toda cría se repliega en las honduras  
de cubiles o cabañas,

de calientes blandos nidos  
o de enjutas oquedades subterráneas.  
Tú solito, que eres hijo de un humano  
maridaje del instinto y la desgracia,  
vas a espaldas de tu madre recibiendo  
las crüeles restallantes bofetadas  
de las alas de los ábregos revueltos  
que chorrean gotas de agua.

Tú solito vas errante  
con el sello de tus hambres en la cara,  
con tus fríos en los tuétanos del cuerpo,  
con tus nieblas en la mente aletargada  
que reposa en los abismos  
de una negra noche larga,  
sin anuncios de alboradas en los ojos,  
orientales horizontes de las almas

### III

Por la cuesta del serrucho pizarroso  
va bajando la paupérrima jurdana  
con miserias en el alma y en el cuerpo,  
con el hijo medio imbécil a la espalda...  
Yo les pido dos limosnas para ellos  
a los hijos de mi patria:  
¡Pan de trigo para el hambre de sus cuerpos!  
¡Pan de ideas para el hambre de sus almas!

<sup>1</sup>Perteneciente o relativo a Las Hurdes, territorio situado al norte de la provincia de Cáceres, España, una de las regiones más áridas y menos desarrolladas de la España de finales del siglo XIX y principios del XX. La insalubridad, la miseria y la falta de oportunidades provocan la emigración de los jóvenes y la soledad de quienes se quedan.

El joven maestro se perfila ya como un muchacho triste, melancólico, muy sensible y de profundas convicciones religiosas (recibidas de su madre, Bernarda), que ya se notan en sus poemas. Al conocer a su mujer Desideria en 1893, sufre un cambio radical, que se acentúa a partir de su boda, un 26 de enero de 1898 en Plasencia. Abandona el puesto de maestro y se traslada a Guijo de Granadilla en Cáceres, donde administra la dehesa *El Tejar*, propiedad del tío de su esposa. Allí encuentra el tiempo y sosiego para madurar su poesía. Al nacer su primer hijo (Jesús, 1898) compone *El Cristu benditu*, primera de sus famosas *Extremeñas*.

Fallece el 6 de enero de 1905, a consecuencia de una pulmonía mal curada. El ayuntamiento de Guijo de Granadilla mantiene la casa que habitó, como museo, donde se muestran manuscritos y objetos personales del poeta, donación de sus herederos. **b**

José María Gabriel y Galán. Poeta español, castellano y altoextremeño, nacido el 28 de junio de 1870. Hijo de campesinos pobres, aunque propietarios de sus tierras. Pasa su infancia en el pueblo natal asistiendo a su escuela, y a los 15 años se traslada a Salamanca a proseguir los estudios, datando de esa época sus primeros versos. Obtiene en 1888 el título de maestro de escuela y se le destina a Guijuelo, a unos 20 kilómetros de su pueblo natal. Tras una corta estancia se traslada a Madrid a continuar estudios en la Escuela Normal Central, mas reside aquí poco tiempo, pues la metrópoli le produce rechazo.

Es destinado a Piedrahíta (Ávila) donde pone en práctica los nuevos conocimientos pedagógicos adquiridos en Madrid. Su estado de ánimo es bajo, firmando las cartas a sus amigos como *El Solitario*.

# SOCIEDAD ANÓNIMA



Km 27 Carretera Federal Puebla-Alixco. Teléfono (01244) 4469550. Fax (01244) 4469557. e-mail: pandalmotores@prodigy.net.mx



CHEVROLET  SIEMPRE CONTIGO

LA AGENCIA DEL CLIENTE SATISFECHO  
**PANDAL MOTORES S. A. DE C.V.** 

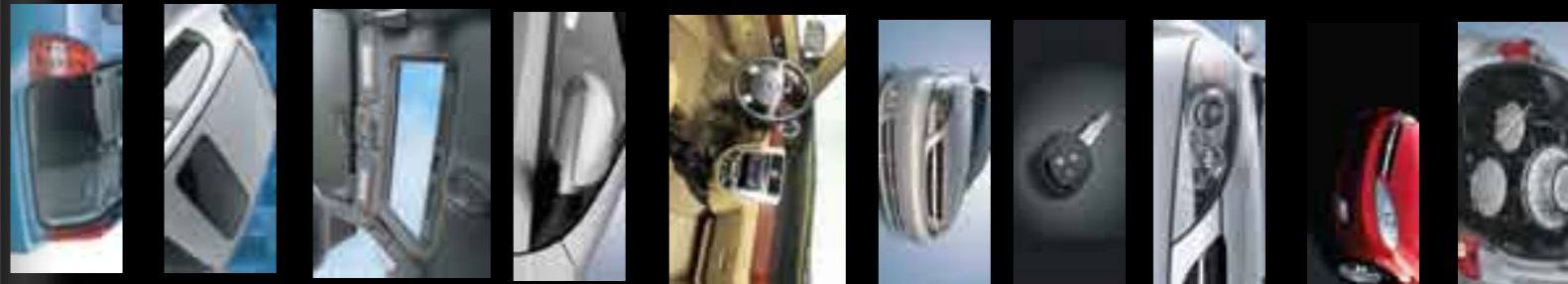

# INSTITUTO MACUIL-XÓCHITL A.C.



## Licenciaturas en:

Expresión artística

Danza folklórica mexicana

# CURSO DE VERANO

Inicio de clases: 9 de julio de 2007

Costos módicos



## DANZA



## MÚSICA

## TEATRO



## ARTES VISUALES

Informes en: 2 Oriente No. 2603 Col. Resurgimiento  
Puebla, Puebla.

Tel: (01 222) 4 03 94 26

correo electrónico: [inst\\_macuilxochitl@hotmail.com](mailto:inst_macuilxochitl@hotmail.com)